



ประกาศองค์การบริหารส่วนตำบลท่าช้าง
เรื่อง ใช้แผนพัฒนาท้องถิ่น (พ.ศ. ๒๕๖๑ - ๒๕๖๕)

เนื่องด้วย องค์การบริหารส่วนตำบลท่าช้าง ได้ดำเนินการทบทวนแผนพัฒนาท้องถิ่น (พ.ศ. ๒๕๖๑ - ๒๕๖๕) ตามระเบียบกระทรวงมหาดไทย ว่าด้วยการจัดทำแผนพัฒนาขององค์กรปกครองส่วนท้องถิ่น พ.ศ. ๒๕๔๘ ซึ่งแก้ไขเพิ่มเติมถึง (ฉบับที่ ๓) พ.ศ. ๒๕๖๑ และตามหนังสือกระทรวงมหาดไทย ด่วนที่สุด ที่ มท ๐๘๑๐.๓/ว ๒๙๓๑ ลงวันที่ ๑๕ พฤษภาคม ๒๕๖๒ เรื่อง ชักซ้อมแนวทางการทบทวนแผนพัฒนาท้องถิ่น (พ.ศ. ๒๕๖๑ - ๒๕๖๕) ขององค์กรปกครองส่วนท้องถิ่น โดยสภาองค์การบริหารส่วนตำบลท่าช้าง ได้พิจารณาและมีมติเห็นชอบร่างแผนพัฒนาดังกล่าว ในการประชุมสภา สมัยสามัญ ที่ ๒ ครั้งที่ ๑/๒๕๖๒ วันที่ ๒๘ พฤษภาคม พ.ศ. ๒๕๖๒ ณ ห้องประชุมสภาองค์การบริหารส่วนตำบลท่าช้าง และนายกองค์การบริหารส่วนตำบลท่าช้างได้อนุมัติร่างแผนพัฒนาท้องถิ่น (พ.ศ. 2561 - 2565) วันที่ ๒๘ พฤษภาคม พ.ศ. ๒๕๖๒ เป็นที่เรียบร้อยแล้ว

ดังนั้น เพื่อให้เป็นไปตามระเบียบกระทรวงมหาดไทย ว่าด้วยการจัดทำแผนพัฒนาขององค์กรปกครองส่วนท้องถิ่น พ.ศ. ๒๕๔๘ หมวด ๕ ข้อ ๒๔ ข้อ ๒๕ และเพื่อให้การบริหารงานขององค์การบริหารส่วนตำบลท่าช้างเป็นไปอย่างมีประสิทธิภาพ และสามารถนำแผนพัฒนาไปใช้ได้อย่างถูกต้อง รวมทั้งให้หน่วยงานที่เกี่ยวข้องและประชาชนทั่วไปได้รับทราบ องค์การบริหารส่วนตำบลท่าช้าง จึงประกาศใช้แผนพัฒนาท้องถิ่น (พ.ศ. ๒๕๖๑ - ๒๕๖๕) โดยให้มีผลนับตั้งแต่ ณ วันประกาศเป็นต้นไป ทั้งนี้ สามารถขอดูหรือสอบถามเพิ่มเติมได้ที่ ศูนย์ข้อมูลข่าวสารขององค์การบริหารส่วนตำบลท่าช้าง ณ ที่ทำการองค์การบริหารส่วนตำบลท่าช้าง หมู่ที่ ๘ ตำบลท่าช้าง อำเภอเฉลิมพระเกียรติ จังหวัดนครราชสีมา โทรศัพท์ ๐๔๔-๓๒๑๕๗๙

จึงประกาศให้ทราบโดยทั่วกัน

ประกาศ ณ วันที่ ๑๔ มิถุนายน พ.ศ. ๒๕๖๒

(ลงชื่อ)

(นายบุญส่ง เชียงหนู)

นายกองค์การบริหารส่วนตำบลท่าช้าง

บทนำ

พระราชบัญญัติกำหนดแผนและขั้นตอนการกระจายอำนาจให้แก่องค์กรปกครองส่วนท้องถิ่น พ.ศ. ๒๕๔๒ ได้บัญญัติให้มีองค์กรรับผิดชอบในการจัดทำแผนการกระจายอำนาจให้แก่องค์กรปกครองส่วนท้องถิ่น ซึ่งได้กำหนดการถ่ายโอนภารกิจ และการจัดสรรสัดส่วนของภาษีเพื่อให้องค์กรปกครองส่วนท้องถิ่นนำไปบริหารจัดการให้เกิดประโยชน์สูงสุดแก่ประชาชน

ดังนั้น อาศัยอำนาจตามระเบียบกระทรวงมหาดไทย ว่าด้วยการจัดทำแผนพัฒนาขององค์กรปกครองส่วนท้องถิ่น พ.ศ. ๒๕๔๘ แก้ไขเพิ่มเติมถึง (ฉบับที่ ๓) พ.ศ. ๒๕๖๑ ประกอบหนังสือ ด่วนที่สุด ที่ มท ๐๘๑๐.๓/ว ๒๙๓๑ ลงวันที่ ๑๕ พฤษภาคม ๒๕๖๒ เรื่อง ซักซ้อมแนวทางการทบทวนแผนพัฒนาท้องถิ่น (พ.ศ. ๒๕๖๑ - ๒๕๖๕) ขององค์กรปกครองส่วนท้องถิ่น กำหนดระยะเวลาแผนพัฒนาท้องถิ่นเป็นเวลา ๕ ปี เพื่อมีความสอดคล้องและเชื่อมโยงกับแผนพัฒนาจังหวัด แผนพัฒนาภูมิภาคจังหวัด รวมทั้งแผนปฏิบัติการประจำปีจังหวัด แผนปฏิบัติการประจำปีกลุ่มจังหวัด ตลอดจนสามารถบูรณาการแผนงาน/โครงการ/กิจกรรม และงบประมาณในพื้นที่ได้อย่างมีประสิทธิภาพ อันจะก่อให้เกิดประโยชน์สูงสุดให้กับประชาชน

องค์การบริหารส่วนตำบลท่าช้าง จึงได้จัดทำแผนพัฒนาท้องถิ่น (พ.ศ. ๒๕๖๑ - ๒๕๖๕) เพื่อกำหนดทิศทางการบริหารท้องถิ่นให้เป็นไปตามวิสัยทัศน์ที่ได้กำหนดไว้ หวังเป็นอย่างยิ่งว่า แผนพัฒนาท้องถิ่น (พ.ศ. ๒๕๖๑ - ๒๕๖๕) คงจะประสบความสำเร็จตามที่ได้วางไว้ และสามารถแก้ปัญหาให้กับประชาชนในท้องถิ่นได้เป็นอย่างดี

ขั้นตอนการจัดทำแผนพัฒนาท้องถิ่น (พ.ศ. ๒๕๖๑ - ๒๕๖๕)

เนื่องด้วยตามพระราชบัญญัติสภาพัฒนาการปกครองส่วนตำบล พ.ศ. ๒๕๓๗ แก้ไขเพิ่มเติมถึง ฉบับที่ ๖ พ.ศ. ๒๕๕๒ มาตรา ๔๖ พระราชบัญญัติกำหนดแผนและขั้นตอนการกระจายอำนาจให้แก่องค์กรปกครองส่วนท้องถิ่น พ.ศ. ๒๕๔๒ หมวด ๒ มาตรา ๑๖ (๑) ระเบียบกระทรวงมหาดไทย ว่าด้วยการจัดทำแผนพัฒนาขององค์กรปกครองส่วนท้องถิ่น พ.ศ. ๒๕๔๘ และที่แก้ไขเพิ่มเติมถึง (ฉบับที่ ๓) พ.ศ. ๒๕๖๑ ได้กำหนดให้องค์กรปกครองส่วนท้องถิ่นมีอำนาจและหน้าที่ในการจัดทำแผนพัฒนาท้องถิ่น เพื่อใช้เป็นกรอบในการจัดทำงบประมาณรายจ่ายประจำปี งบประมาณรายจ่ายเพิ่มเติม และงบประมาณจากเงินสะสมในช่วงของแผนนั้น

ดังนั้น เพื่อให้การดำเนินการให้เป็นไปตามกฎหมายดังกล่าว องค์กรปกครองส่วนท้องถิ่น จึงต้องดำเนินการจัดทำแผนพัฒนาท้องถิ่น (พ.ศ. ๒๕๖๑ - ๒๕๖๕) ขึ้น เพื่อใช้เป็นแนวทางในการบริหารพัฒนาท้องถิ่นให้บรรลุตามวัตถุประสงค์และเป้าหมาย ก่อให้เกิดประโยชน์และสามารถตอบสนองความต้องการพัฒนาของประชาชนในเขตองค์การบริหารส่วนตำบลท่าช้างได้ โดยได้ดำเนินการตามขั้นตอน ดังนี้

๑. คณะกรรมการพัฒนาท้องถิ่น จัดประชุมประชาคมท้องถิ่น ส่วนราชการรัฐวิสาหกิจที่เกี่ยวข้อง เพื่อแจ้งแนวทางการพัฒนาท้องถิ่น รับทราบปัญหาความต้องการ ประเด็นการพัฒนา ประเด็นที่เกี่ยวข้อง และแนวทางปฏิบัติที่เหมาะสมกับสภาพพื้นที่เพื่อนำมากำหนดแนวทางการจัดทำแผนพัฒนาท้องถิ่น โดยให้นำข้อมูลพื้นฐานในการพัฒนาจากหน่วยงานต่างๆ และข้อมูลในแผนพัฒนาหมู่บ้าน หรือแผนชุมชนมาพิจารณา ประกอบการทบทวนแผนพัฒนาท้องถิ่น

๒. คณะกรรมการสนับสนุนการจัดทำร่างแผนพัฒนาท้องถิ่น รวบรวมแนวทางและข้อมูลนำมาวิเคราะห์เพื่อจัดทำร่างแผนพัฒนาท้องถิ่นแล้วเสนอคณะกรรมการพัฒนาท้องถิ่น

๓. คณะกรรมการพัฒนาท้องถิ่นพิจารณาร่างแผนพัฒนาท้องถิ่นเพื่อส่งเสนอแนะผู้บริหารท้องถิ่น

๔. กรณีองค์การบริหารส่วนตำบล ให้ผู้บริหารท้องถิ่นเสนอร่างแผนท้องถิ่นต่อสภาองค์การบริหารส่วนตำบล เพื่อให้ความเห็นชอบก่อนแล้วผู้บริหารท้องถิ่น จึงพิจารณาอนุมัติและประกาศใช้แผนพัฒนาท้องถิ่น (พ.ศ. ๒๕๖๑ - ๒๕๖๕)

๕. ดำเนินการตามระเบียบกระทรวงมหาดไทย ว่าด้วยการจัดทำแผนพัฒนาขององค์กรปกครองส่วนท้องถิ่น พ.ศ. ๒๕๔๘ หมวด ๕

ข้อ ๒๔ ให้ผู้บริหารท้องถิ่นประกาศใช้แผนพัฒนาที่อนุมัติแล้ว และนำไปปฏิบัติรวมทั้งแจ้งสภาท้องถิ่น คณะกรรมการบริหารงานจังหวัดแบบบูรณาการ องค์การบริหารส่วนจังหวัด อำเภอ หน่วยงานที่เกี่ยวข้อง และประกาศให้ประชาชนในท้องถิ่นทราบโดยทั่วกันภายในสิบห้าวันนับแต่วันที่ประกาศใช้และปิดประกาศโดยเปิดเผยไม่น้อยกว่าสามสิบวัน

ข้อ ๒๕ ให้องค์กรปกครองส่วนท้องถิ่นใช้แผนพัฒนาท้องถิ่นเป็นกรอบในการจัดทำงบประมาณรายจ่ายประจำปี งบประมาณรายจ่ายเพิ่มเติม และงบประมาณจากเงินสะสมในช่วงของแผนนั้น รวมทั้งวางแนวทางเพื่อให้มีการปฏิบัติให้บรรลุวัตถุประสงค์ตามโครงการพัฒนาที่กำหนดไว้ในแผนพัฒนาท้องถิ่น

ส่วนที่ ๑

สภาพทั่วไปและข้อมูลพื้นฐาน

๑. ด้านกายภาพ

๑.๑ ที่ตั้งของหมู่บ้าน/ชุมชน/ตำบล องค์การบริหารส่วนตำบลท่าช้างจัดตั้งขึ้นเมื่อวันที่ 11 สิงหาคม 2542 ตามพระราชบัญญัติสภาตำบลและองค์การบริหารส่วนตำบล พ.ศ.2537 ปัจจุบันตั้งอยู่ที่เลขที่ 99 หมู่ที่ 8 ตำบลท่าช้าง อำเภอเฉลิมพระเกียรติ จังหวัดนครราชสีมา ตำบลท่าช้าง เป็น 1 ใน 5 ตำบล ในเขตอำเภอเฉลิมพระเกียรติ จังหวัดนครราชสีมา มีอาณาเขตติดต่อกับตำบล และอำเภอต่างๆ ดังนี้

ทิศเหนือ	ติดต่อกับตำบลหนองงูเหลือม อำเภอเฉลิมพระเกียรติ, ตำบลลำมูล อำเภอโนนสูง
ทิศใต้	ติดต่อกับตำบลหนองยาง อำเภอเฉลิมพระเกียรติ, ตำบลสีสุก อำเภอจักราช
ทิศตะวันออก	ติดต่อกับตำบลช้างทอง อำเภอเฉลิมพระเกียรติ, ตำบลศรีละกอ อำเภอจักราช
ทิศตะวันตก	ติดต่อกับตำบลพระพุทธ อำเภอเฉลิมพระเกียรติ

ตำบลท่าช้าง อยู่ในเขตการปกครองของอำเภอเฉลิมพระเกียรติ ตั้งอยู่ในตัวอำเภอเฉลิมพระเกียรติโดยแบ่งเขตการปกครองออกเป็น ๒ เขต คือเขตเทศบาล และเขตองค์การบริหารส่วนตำบล องค์การบริหารส่วนตำบลท่าช้าง มีพื้นที่ประมาณ 106 ตารางกิโลเมตร หรือ 82,414 ไร่ โดยดูแลหมู่บ้านทั้งหมด ๘ หมู่บ้าน มีพื้นที่แยกเป็นรายหมู่บ้าน ดังนี้

หมู่ที่	ชื่อหมู่บ้าน	เนื้อที่อันดับ
๒	โนนเลียบ	
๔	สามแคว	
๕	หนองบัวรี	
๖	ด่านท่าแดง	
๘	ตะกุดขอนแก่น	
๑๒	ใหม่	
๑๕	พิมาน	
๑๖	โนนไม้แดงเหนือ	

ข้อมูลเกี่ยวกับศักยภาพขององค์การบริหารส่วนตำบลท่าช้าง

คณะผู้บริหารองค์การบริหารส่วนตำบลท่าช้าง

- | | | |
|----------------|--------------|---|
| ๑. นายบุญส่ง | เชียงใหม่ | นายกองค์การบริหารส่วนตำบลท่าช้าง |
| ๒. นายวันทา | เชียงใหม่ | รองนายกองค์การบริหารส่วนตำบลท่าช้าง |
| ๓. นายพิชิต | วิรัชมาศโกมล | รองนายกองค์การบริหารส่วนตำบลท่าช้าง |
| ๔. นายชัชวาลย์ | ชัยโพธิ์ | เลขานุการนายกองค์การบริหารส่วนตำบลท่าช้าง |

โครงสร้างคณะผู้บริหาร

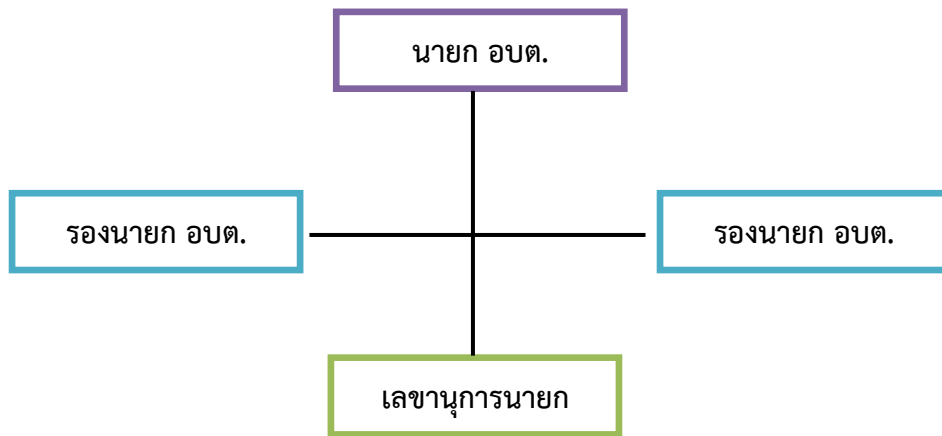

ข้อมูลด้านการศึกษาของคณะผู้บริหาร

คณะผู้บริหาร	ระดับการศึกษา
นายกองค์การบริหารส่วนตำบล	ปริญญาโท
รองนายกองค์การบริหารส่วนตำบล	มัธยมศึกษาตอนปลาย
รองนายกองค์การบริหารส่วนตำบล	มัธยมศึกษาตอนปลาย
เลขานุการนายกองค์การบริหารส่วนตำบล	ปริญญาโท

สมาชิกสภาองค์การบริหารส่วนตำบลท่าช้าง	
๑. นายก่วง คงศิลา	ประธานสภา อบต.
๒. นายพนม เทากระโทก	รองประธานสภา อบต.
๓. นายพิชญ์ อุ่นดี	สมาชิกสภา อบต.ท่าช้าง หมู่ที่ ๒
๔. นางสาวกาญจน์ เจริญโพธิ์	สมาชิกสภา อบต.ท่าช้าง หมู่ที่ ๒
๕. นายสมชาย มนปาน	สมาชิกสภา อบต.ท่าช้าง หมู่ที่ ๔
๖. นายชัยทวัฒน์ พงษ์อภิภูมณี	สมาชิกสภา อบต.ท่าช้าง หมู่ที่ ๕
๗. นางสุขใจ อู่ไกรกลาง	สมาชิกสภา อบต.ท่าช้าง หมู่ที่ ๕
๘. นายอาคม จ่างโพธิ์	สมาชิกสภา อบต.ท่าช้าง หมู่ที่ ๖
๙. นางละมุล มนปาน	สมาชิกสภา อบต.ท่าช้าง หมู่ที่ ๖
๑๐. นายฉัตรชัย ฤาเดช	สมาชิกสภา อบต.ท่าช้าง หมู่ที่ ๘
๑๑. นายบุญเสริม แมงกลาง	สมาชิกสภา อบต.ท่าช้าง หมู่ที่ ๘
๑๒. นายสุพจน์ ด้วงช้าง	สมาชิกสภา อบต.ท่าช้าง หมู่ที่ ๑๒
๑๓. นางสีนวน มั่นคง	สมาชิกสภา อบต.ท่าช้าง หมู่ที่ ๑๒
๑๔. นายเข้ม ชินกระโทก	สมาชิกสภา อบต.ท่าช้าง หมู่ที่ ๑๕
๑๕. นายสุรียา เพียรเพชร	สมาชิกสภา อบต.ท่าช้าง หมู่ที่ ๑๖
๑๖. นายรอง จันทศร	สมาชิกสภา อบต.ท่าช้าง หมู่ที่ ๑๖

โครงสร้างการแบ่งส่วนราชการ (จำนวน ๔ สำนัก/กอง)	
พนักงานส่วนท้องถิ่น	พนักงานจ้าง
๑. สำนักงานปลัด	
(๑) ปลัดองค์การบริหารส่วนตำบล (๒) หัวหน้าสำนักงานปลัด (๓) นักทรัพยากรบุคคล (๔) นักวิเคราะห์นโยบายและแผน (๕) นักจัดการงานทั่วไป (๖) นักพัฒนาชุมชน (๗) เจ้าพนักงานธุรการ	- พนักงานจ้างตามภารกิจ (๑) ผู้ช่วยนักพัฒนาชุมชน (๒) พนักงานขับรถยนต์ - คนงานทั่วไป (๑) คนงานเครื่องสูบน้ำ (๒) คนงานเครื่องสูบน้ำ
๒. กองคลัง	
(๑) ผู้อำนวยการกองคลัง (๒) นักวิชาการเงินและบัญชี (๓) นักวิชาการจัดเก็บรายได้ (๔) เจ้าพนักงานพัสดุ	
๓. กองช่าง	
(๑) ผู้อำนวยการกองช่าง	- คนงานทั่วไป (๑) คนงานทั่วไป

พนักงานส่วนท้องถิ่น		พนักงานจ้าง
๔. กองการศึกษา		
(๑) ผู้อำนวยการกองการศึกษา		- พนักงานจ้างตามภารกิจ
(๒) นักวิชาการศึกษา		(๑) ผู้ดูแลเด็ก จำนวน ๑ ตำแหน่ง
(๓) ครู จำนวน ๑ ตำแหน่ง		(๒) ผู้ช่วยเจ้าพนักงานธุรการ
๕. หน่วยตรวจสอบภายใน		
(๑) นักวิชาการตรวจสอบภายใน		
รวม	จำนวน ๑๔ คน	จำนวน ๗ คน

องค์การบริหารส่วนตำบลท่าช้างแบ่งโครงสร้างการบริหารงานออกเป็น ๑ สำนัก กับอีก ๓ กอง ทั้งหมด ๔ ส่วนราชการ พนักงานส่วนท้องถิ่น จำนวน ๑๔ คน พนักงานจ้าง จำนวน ๗ คน รวมทั้งสิ้น ๒๑ คน โดยมีภารกิจการบริหารงานดังนี้

๑. สำนักงานปลัด

มีภาระหน้าที่เกี่ยวกับงานธุรการสารบรรณการจัดทำแผนพัฒนาตำบลการจัดทำร่างข้อบังคับการจัดการจัดทำทะเบียนคณะผู้บริหาร สมาชิก อบต. การดำเนินการตามนโยบายของรัฐบาล แผนพัฒนาเศรษฐกิจการให้คำปรึกษางานในหน้าที่และความรับผิดชอบการปกครอง บังคับบัญชา พนักงานส่วนตำบล และพนักงานจ้าง การบริหารงานบุคคลของ อบต. ทั้งหมด การดำเนินการ เกี่ยวกับการอนุญาตต่างๆ และปฏิบัติหน้าที่อื่นที่เกี่ยวข้อง แบ่งส่วนราชการภายในออกเป็น ๑๐ งาน คือ

๑.๑ งานบริหารทั่วไป

- งานสารบรรณ
- งานอำนวยการและข้อมูลข่าวสาร
- งานบริหารงานบุคคล
- งานเลือกตั้ง
- งานวิชาการเกษตร
- งานกิจการสภา
- งานป้องกันและบรรเทาสาธารณภัย
- งานควบคุมและส่งเสริมการท่องเที่ยว
- งานอื่นที่ไม่อยู่ในความรับผิดชอบส่วนใด
- งานอื่นๆ ที่ได้รับมอบหมาย

๑.๒ งานนโยบายและแผน

- งานนโยบายและแผนพัฒนา
- งานวิชาการ
- งานสารสนเทศและระบบคอมพิวเตอร์
- งานงบประมาณ
- งานข้อบัญญัติ อบต.
- งานอื่นๆ ที่ได้รับมอบหมาย

๑.๓ งานกฎหมายและคดี

- งานกฎหมายและนิติกรรม
- งานการดำเนินการทางคดีและศาลปกครอง
- งานร้องเรียนร้องทุกข์และอุทธรณ์
- งานระเบียบการคลัง
- งานอื่นๆ ที่ได้รับมอบหมาย

๑.๔ งานตรวจสอบภายใน

- งานตรวจสอบภายใน
- งานอื่นๆ ที่ได้รับมอบหมาย

แผนการสาธารณสุขและข้อบังคับตำบลการวาง แผนการสาธารณสุขและการประมวลผลและวิเคราะห์ข้อมูลทางสถิติ ที่เกี่ยวข้องกับสาธารณสุขงานเฝ้าการระวังโรคการเผยแพร่ฝึกอบรมการให้สุขศึกษาการ จัดทำงบประมาณตามแผนงานสาธารณสุขงานด้านสิ่งแวดล้อม ให้บริการสาธารณสุข การควบคุมการฆ่าสัตว์ จำหน่ายเนื้อสัตว์ และปฏิบัติหน้าที่อื่นที่เกี่ยวข้อง คือ

๑.๕ งานอนามัยและสิ่งแวดล้อม

- งานสุขาภิบาลทั่วไป
- งานสุขาภิบาลโรงงาน
- งานสุขาภิบาลอาหารและสถานประกอบการ
- งานอาชีวอนามัย
- งานอื่นๆ ที่ได้รับมอบหมาย

๑.๖ งานส่งเสริมสุขภาพและสาธารณสุข

- งานอนามัยชุมชน
- งานสาธารณสุขมูลฐาน
- งานควบคุมมาตรฐานอาหารและน้ำ
- งานป้องกันยาเสพติด
- งานอื่นๆ ที่ได้รับมอบหมาย

๑.๗ งานรักษาความสะอาด

- งานควบคุมสิ่งปฏิกูล
- งานรักษาความสะอาดและขนถ่ายสิ่งปฏิกูล
- งานกำจัดมูลฝอยและน้ำเสีย
- งานอื่นๆ ที่ได้รับมอบหมาย

๑.๘ งานควบคุมและจัดการคุณภาพสิ่งแวดล้อม

- งานส่งเสริมและเผยแพร่
- งานควบคุมมลพิษ
- งานศึกษาและวิเคราะห์ผลกระทบต่อสิ่งแวดล้อม
- งานติดตามตรวจสอบ
- งานอื่นๆ ที่ได้รับมอบหมาย

๑.๙ งานควบคุมโรค

- งานการเฝ้าระวัง
- งานระบาดวิทยา
- งานโรคติดต่อและสัตว์นำโรค
- งานโรคเอดส์
- งานอื่นๆ ที่ได้รับมอบหมาย

๑.๑๐ งานบริการสาธารณสุข

- งานรักษาและพยาบาล
- งานชั้นสูตรสาธารณสุข
- งานสัตว์แพทย์และกิจการโรงฆ่าสัตว์
- งานอื่นๆ ที่ได้รับมอบหมาย

๒. กองคลัง

มีภาระหน้าที่เกี่ยวกับการจัดทำบัญชีและทะเบียนรับ-จ่ายเงินทุกประเภทงานเกี่ยวกับการเงินการเบิกจ่ายเงินการเก็บรักษาเงิน การนำส่งเงิน การฝากเงิน การตรวจเงิน อบต. รวบรวมสถิติเงินได้ ประเภทต่างๆ การเปิดตัดปีการขยายเวลาเบิกจ่ายงบประมาณการหักภาษีและนำส่งเงินคงเหลือประจำวันการรับ และจ่ายขาดเงินสะสมของ อบต. การยืมเงินทรองราชการ การจัดหาผลประโยชน์จากสิ่งก่อสร้างและทรัพย์สินของอบต. ตรวจสอบงานของจังหวัดและสำนักงานตรวจเงินแผ่นดินการเร่งรัดใบสำคัญและเงินยืมค้างชำระ การจัดเก็บ ภาษี การประเมินภาษี การเร่งรัดจัดเก็บรายได้ การพัฒนารายได้ การออกใบอนุญาตและค่าธรรมเนียมต่างๆ และปฏิบัติหน้าที่อื่นที่เกี่ยวข้อง แบ่งส่วนราชการภายในออกเป็น ๔ งาน คือ

๒.๑ งานการเงิน

- งานรับเงิน – เบิกจ่ายเงิน
- งานจัดทำฎีกาเบิกจ่ายเงิน
- งานเก็บรักษาเงิน
- งานอื่นๆ ที่ได้รับมอบหมาย

๒.๒ งานบัญชี

- งานการบัญชี
- งานทะเบียนคุมการเบิกจ่าย
- งานการเงินและงบทดลอง
- งานงบแสดงฐานะทางการเงิน
- งานอื่นๆ ที่ได้รับมอบหมาย

๒.๓ งานพัฒนาและจัดเก็บรายได้

- งานภาษีอากร ค่าธรรมเนียมและค่าเช่า
- งานพัฒนารายได้
- งานควบคุมกิจการค้าและค่าปรับ
- งานทะเบียนควบคุมและเร่งรัดรายได้
- งานอื่นๆ ที่ได้รับมอบหมาย

๒.๔ งานทะเบียนทรัพย์สินและพัสดุ

- งานทะเบียนทรัพย์สินและแผนที่ภาษี
- งานพัสดุ
- งานทะเบียนเบิกจ่ายวัสดุครุภัณฑ์และยานพาหนะ
- งานอื่นๆ ที่ได้รับมอบหมาย

๓. กองช่าง

มีภาระหน้าที่เกี่ยวกับการสำรวจออกแบบและจัดทำโครงการ ใช้จ่ายเงินของ อบต. การอนุมัติ เพื่อดำเนินการตามโครงการที่ตั้งจ่ายจากเงินรายได้ของ อบต. งานบำรุงซ่อม และจัดทำทะเบียน สิ่งก่อสร้าง ที่ อยู่ในความรับผิดชอบของ อบต. การให้คำแนะนำปรึกษา เกี่ยวกับการจัดทำโครงการ และการออกแบบ ก่อสร้าง แก่อบต. และหน่วยงานอื่นที่เกี่ยวข้อง งานควบคุมอาคาร การดูแล ควบคุม ปรึกษา ซ่อมแซม วัสดุครุภัณฑ์ และ ปฏิบัติหน้าที่อื่นที่เกี่ยวข้อง แบ่งส่วนราชการภายในออกเป็น ๔ งาน คือ

๓.๑ งานก่อสร้าง

- งานก่อสร้างและบูรณะถนน
- งานก่อสร้างและบูรณะสภาพและโครงการพิเศษ
- งานระบบข้อมูลและแผนที่เส้นทางคมนาคม
- งานบำรุงรักษาเครื่องจักรและยานพาหนะ
- งานอื่นๆ ที่ได้รับมอบหมาย

๓.๒ งานออกแบบและควบคุมอาคาร

- งานสถาปัตยกรรมและมัณฑนศิลป์
- งานวิศวกรรม
- งานประเมินราคา
- งานควบคุมการก่อสร้างอาคาร
- งานบริการข้อมูลและหลักเกณฑ์
- งานออกแบบ
- งานอื่นๆ ที่ได้รับมอบหมาย

๓.๓ งานประสานสาธารณูปโภค

- งานประสานสาธารณูปโภคและกิจการประปา
- งานขนส่งและวิศวกรรมจราจร
- งานระบายน้ำ
- งานจัดตกแต่งสถานที่
- งานอื่นๆ ที่ได้รับมอบหมาย

๓.๔ งานผังเมือง

- งานสำรวจและแผนที่
- งานวางผังพัฒนาเมือง
- งานควบคุมทางผังเมือง
- งานจัดรูปที่ดินและฟื้นฟูเมือง
- งานอื่นๆ ที่ได้รับมอบหมาย

๔. กองการศึกษา ศาสนา และวัฒนธรรม

มีภาระหน้าที่เกี่ยวกับ การปฏิบัติงานทางการศึกษาเกี่ยวกับการวิเคราะห์วิจัยและพัฒนาหลักสูตร การแนะแนว การวัดผลประเมินผลการพัฒนาตำราเรียน การวางแผนการศึกษาของมาตรฐานสถานศึกษา การจัดการส่งเสริมการศึกษา การใช้เทคโนโลยีทางการศึกษา การเสนอแนะเกี่ยวกับการศึกษา ส่งเสริมการวิจัยการวางแผนโครงการสำรวจเก็บรวบรวมข้อมูลสถิติการศึกษาเพื่อนำไปประกอบ การพิจารณา กำหนดนโยบาย แผนงาน และแนวทางการปฏิบัติ ในการจัดการศึกษา การเผยแพร่การศึกษา และปฏิบัติหน้าที่อื่นที่เกี่ยวข้อง แบ่งส่วนราชการภายในออกเป็น ๓ งาน คือ

๔.๑ งานบริหารงานการศึกษา

- งานบริหารวิชาการ
- งานนิเทศการศึกษา
- งานเทคโนโลยีทางการศึกษา
- งานลูกเสือและยุวกาชาด
- งานอื่นๆ ที่ได้รับมอบหมาย

๔.๒ งานส่งเสริมการศึกษา ศาสนา และวัฒนธรรม

- งานห้องสมุด พิพิธภัณฑ์ และเครือข่ายทางการศึกษา
- งานกิจการศาสนา
- งานส่งเสริมประเพณี ศิลปะและวัฒนธรรม
- งานกิจการเด็กและเยาวชน
- งานกีฬาและนันทนาการ
- งานอื่นๆ ที่ได้รับมอบหมาย

๔.๓ งานฝ่ายกิจการโรงเรียน

- งานจัดการศึกษา
- งานพลศึกษา
- งานทดสอบประเมินผลและตรวจวัดผลการเรียน
- งานบริการและบำรุงสถานศึกษา
- งานศูนย์พัฒนาเด็กเล็ก
- งานอื่นๆ ที่ได้รับมอบหมาย

๕. กองสวัสดิการสังคม

มีภาระหน้าที่เกี่ยวกับการงานสวัสดิการสังคม ซึ่งมีลักษณะงานที่ปฏิบัติเกี่ยวกับการสังคมสงเคราะห์ การส่งเสริมสวัสดิภาพเด็กและเยาวชนผู้สูงอายุ ผู้พิการ การพัฒนาชุมชน การจัดระเบียบชุมชนหนาแน่น และชุมชนแออัด การส่งเสริมกีฬา การจัดให้มีและ สนับสนุนกิจกรรมศูนย์เยาวชน การส่งเสริมงานประเพณีท้องถิ่น และกิจกรรมทางศาสนา งานห้องสมุด และ งานสวนสาธารณะ การให้คำปรึกษาแนะนำหรือตรวจสอบเกี่ยวกับงานสวัสดิการสังคม และปฏิบัติหน้าที่อื่นที่เกี่ยวข้อง มีทั้งหมด ๓ งาน ดังนี้

๕.๑ งานสังคมสงเคราะห์

- งานสังคมสงเคราะห์
- งานสงเคราะห์เด็ก สตรี คนชรา และผู้ด้อยโอกาส
- งานอื่นๆ ที่ได้รับมอบหมาย

๕.๒ งานสวัสดิการและพัฒนาชุมชน

- งานสวัสดิการและพัฒนาชุมชน
- งานสวัสดิภาพเด็กและเยาวชน
- งานอื่นๆ ที่ได้รับมอบหมาย

๕.๓ งานส่งเสริมอาชีพและพัฒนาสตรี

- งานส่งเสริมอาชีพ
- งานพัฒนาสตรี
- งานอื่นๆ ที่ได้รับมอบหมาย

ด้านการคลังท้องถิ่น

1. สถานะการคลัง

1.1 งบประมาณรายจ่ายทั่วไป

ในปีงบประมาณ พ.ศ.2561 ณ วันที่ 15 สิงหาคม พ.ศ.2561 องค์กรปกครองส่วนท้องถิ่นมีสถานะการเงิน ดังนี้

1.1.1 เงินฝากธนาคาร จำนวน 35,345,050.87 บาท

1.1.2 เงินสะสม จำนวน 17,423,984.92 บาท

1.1.3 เงินทุนสำรองเงินสะสม จำนวน 8,116,776.29 บาท

1.1.4 รายการที่ได้กักเงินไว้แบบก่อนนี้ผูกพันและยังไม่ได้เบิกจ่าย จำนวน 0 โครงการ รวม 0.00 บาท

1.1.5 รายการที่ได้กักเงินไว้โดยยังไม่ได้ก่อหนี้ผูกพัน จำนวน 15 โครงการ รวม 1,461,719.88 บาท

1.2 เงินกู้ยืมค้าง จำนวน 0.00 บาท

2. การบริหารงบประมาณ ในปีงบประมาณ 2561 ณ วันที่ 15 สิงหาคม พ.ศ.2561

(1) รายรับจริง จำนวน 22,289,760.75 บาท ประกอบด้วย

หมวดภาษีอากร	จำนวน	561,409.92 บาท
หมวดค่าธรรมเนียม ค่าปรับ และใบอนุญาต	จำนวน	18,429.80 บาท
หมวดรายได้จากทรัพย์สิน	จำนวน	230,371.61 บาท
หมวดรายได้จากสาธารณูปโภคและการพาณิชย์	จำนวน	0.00 บาท
หมวดรายได้เบ็ดเตล็ด	จำนวน	97,761.00 บาท
หมวดรายได้จากทุน	จำนวน	0.00 บาท
หมวดภาษีจัดสรร	จำนวน	12,037,611.28 บาท
หมวดเงินอุดหนุนทั่วไป	จำนวน	9,344,177.14 บาท

(2) เงินอุดหนุนที่รัฐบาลให้โดยระบุดัตถุประสงค์ จำนวน 0.00 บาท

(3) รายจ่ายจริง จำนวน 14,800,531.43 บาท ประกอบด้วย

งบกลาง	จำนวน	5,004,548.50 บาท
งบบุคลากร	จำนวน	6,636,205.00 บาท
งบดำเนินงาน	จำนวน	2,526,497.93 บาท
งบลงทุน	จำนวน	199,800.00 บาท
งบรายจ่ายอื่น	จำนวน	0.00 บาท
งบเงินอุดหนุน	จำนวน	433,480.00 บาท

(4) รายจ่ายที่จ่ายจากเงินอุดหนุนที่รัฐบาลให้โดยระบุดัตถุประสงค์ จำนวน 0.00 บาท

(5) รายจ่ายที่จ่ายจากเงินสะสม จำนวน 24,000.00 บาท

(6) รายจ่ายที่จ่ายจากเงินทุนสำรองเงินสะสม จำนวน 0.00 บาท

(7) รายจ่ายที่จ่ายจากเงินกู้ จำนวน 0.00 บาท

ตารางรายรับ - รายจ่าย ขององค์การบริหารส่วนตำบลท่าช้าง ประจำปี 2559 - 2561

รายการ	ปี 2559	ปี 2560	ปี 2561
รายรับ			
หมวดภาษีอากร ค่าธรรมเนียม ค่าปรับและใบอนุญาต	576,275.50	580,869.44	584,229.72
หมวดรายได้จากทรัพย์สิน	174,235.29	200,615.46	237,689.92
หมวดรายได้จากสาธารณูปโภค	-	-	-
หมวดรายได้จากภาษีที่รัฐจัดสรรให้	13,430,807.69	14,139,658.78	14,618,913.23
หมวดเงินอุดหนุนทั่วไปจากรัฐบาล	3,580,065.00	9,397,818.47	9,357,554.14
หมวดเงินอุดหนุนเฉพาะกิจ	5,528,151.30	-	79,833.00
หมวดรายได้เบ็ดเตล็ด	870.00	3,077.05	97,801.00
รวมทั้งสิ้น	23,290,404.78	24,322,039.20	24,976,021.01
รายจ่าย			
งบกลาง	658,165.37	5,985,269.30	5,665,664.50
เงินเดือนและค่าจ้างประจำ	5,995,890.97	7,716,172.89	7,983,205.00
ค่าจ้างชั่วคราว	-	-	-
ค่าตอบแทน ใช้สอยและวัสดุ	1,579,213.84	2,606,693.38	3,336,975.29
ค่าสาธารณูปโภค	320,468.53	288,204.18	287,658.35
เงินอุดหนุน	453,255.01	569,968.24	461,025.58
ค่าครุภัณฑ์ที่ดินและสิ่งก่อสร้าง	372,270.00	165,850.00	567,500.00
เงินอุดหนุนเฉพาะกิจ	-	-	-
รายจ่ายอื่น ๆ	-	-	-
รวมทั้งสิ้น	9,379,263.72	17,332,157.99	18,302,028.72

บทบาท/การมีส่วนร่วมของประชาชนในกิจการทางการเมืองและการบริหาร

ประชาชนในเขตองค์การบริหารส่วนตำบลท่าช้าง มีส่วนร่วมในการบริหารงานขององค์การบริหารส่วนตำบล ประชาชนในเขตองค์การบริหารส่วนตำบลยังมีส่วนร่วมในการบริหารงาน การช่วยเหลืองานขององค์การบริหารส่วนตำบล เสนอแนะในกิจกรรมขององค์การบริหารส่วนตำบลในการดำเนินงานต่างๆ เช่น การประชุมจัดทำแผนพัฒนาตำบล , ประชุมประชาคมแก้ไขปัญหาความยากจน , ประชุมการจัดอบรมกระบวนการชุมชนเข้มแข็ง การรณรงค์ต่อต้านยาเสพติด ฯลฯ

๑.๒ ลักษณะภูมิประเทศ สภาพพื้นที่ทั่วไปขององค์การบริหารส่วนตำบลท่าช้างมีสภาพทั่วไปของพื้นที่เป็นที่ราบลุ่ม มีลำห้วย คลอง และสระน้ำกระจายตามพื้นที่ จึงเหมาะแก่การทำเกษตร

๑.๓ ลักษณะภูมิอากาศ สภาพอากาศทั่วไปของเขตพื้นที่ตำบลท่าช้างมีความคล้ายคลึงภูมิภาคตะวันออกเฉียงเหนือตอนล่างโดยทั่วไปจำแนกได้ดังนี้

ฤดูร้อน เริ่มต้นระหว่างเดือนกุมภาพันธ์ - เมษายน อากาศร้อนจัดและแล้งจัดติดต่อกันเป็นระยะเวลานานความชื้นในอากาศมีน้อย และมีพายุฤดูร้อนเป็นบางช่วงที่มีคลื่นความร้อนปกคลุม อุณหภูมิสูงสุดประมาณ ๓๕ - ๔๐ องศาเซลเซียส

ฤดูฝน เริ่มต้นระหว่างเดือนพฤษภาคม - ตุลาคม อากาศร้อนและมีพายุลมฝนฟ้าคะนองลมแรงกว่าปีที่แล้วและมีภาวะฝนทิ้งช่วงในบางช่วง ปริมาณน้ำฝนเกณฑ์เฉลี่ย ๖๓๐.๑ มิลลิเมตร ต่อปี

ฤดูหนาว เริ่มต้นระหว่างเดือนพฤศจิกายน - มกราคม อุณหภูมิต่ำสุดประมาณ ๑๕ องศาเซลเซียส

๑.๔ โครงสร้างพื้นฐาน

การคมนาคม

- ถนนลาดยาง จำนวน ๔ สาย
- ถนนภายในหมู่บ้าน ส่วนใหญ่เป็นถนนคอนกรีตแล้วประมาณร้อยละ ๗๐ ที่เหลือเป็นถนนหิน

คลุก และลูกรัง บางแห่งสภาพชำรุดรอการพัฒนา

การโทรคมนาคม

- โทรศัพท์สาธารณะ จำนวน ๘ แห่ง

การไฟฟ้า

- หมู่บ้านทั้ง ๘ หมู่ มีไฟฟ้าใช้ครบทุกหมู่บ้าน แต่ก็ยังมีบางครัวเรือนที่ยังไม่มีไฟฟ้าใช้เนื่องจากเป็นบ้านสร้างใหม่ และขยายออกไปจากหมู่บ้านเดิม ยังไม่ได้ดำเนินการขอ ระหว่างรอคำขอขยายเขตบางส่วน

แหล่งน้ำธรรมชาติ

- ลำน้ำ/ลำคลอง จำนวน ๒ สาย
- ลำมูล ไหลผ่าน หมู่ที่ ๔,๕,๖,๘,๑๒
- ลำตะคอง ไหลผ่าน หมู่ที่ ๖
- บึงและหนองน้ำจำนวน - แห่ง

แหล่งน้ำที่สร้างขึ้น

- อ่างเก็บน้ำ จำนวน ๑ แห่ง
- ฝาย จำนวน ๗ แห่ง
- บ่อบาดาลสาธารณะ จำนวน ๒ แห่ง
- ประปาหมู่บ้าน จำนวน ๘ แห่ง
- สระน้ำสาธารณะ จำนวน ๑๑ แห่ง

๑.๕ ทรัพยากรธรรมชาติ มีป่าสงวนแห่งชาติประมาณ ๑๘,๙๔๕ ไร่ จำนวน ๑ แห่ง

๑.๖ ลักษณะของไม้/ป่าไม้ ในเขตองค์การบริหารส่วนตำบลท่าช้างมีต้นไม้ที่ชาวบ้านปลูกลักษณะของไม้เป็นไม้ยืนต้น ผลัดใบ และทางราชการปลูกในวันสำคัญของชาติ

๒. ด้านการเมือง/การปกครอง

๒.๑ เขตการปกครอง องค์การบริหารส่วนตำบลท่าช้าง ประกอบด้วยหมู่บ้าน ๘ หมู่บ้านมีพื้นที่อยู่ในองค์การบริหารส่วนตำบลทั้งหมด ๘ หมู่บ้าน ดังนี้

หมู่ที่ ๒ บ้านโนนเลียบ	ผู้ปกครอง นางสาวจกกรี อ่อนทองกลาง	ผู้ใหญ่บ้าน
หมู่ที่ ๔ บ้านสามแคว	ผู้ปกครอง นายณิชนันท์ จงฤทธิ์	ผู้ใหญ่บ้าน
หมู่ที่ ๕ บ้านหนองวัวรี	ผู้ปกครอง นายสุเทพ กุญแก้ว	ผู้ใหญ่บ้าน
หมู่ที่ ๖ บ้านด่านท่าแดง	ผู้ปกครอง นายอำนาจ นิลทศร	ผู้ใหญ่บ้าน

หมู่ที่ ๘ บ้านตะกุดขอนแก่น	ผู้ปกครอง นายศรัญ กรำกระโทก	ผู้ใหญ่บ้าน
หมู่ที่ ๑๒ บ้านใหม่	ผู้ปกครอง นายประจักษ์ ช้อยขุนทด	ผู้ใหญ่บ้าน
หมู่ที่ ๑๕ บ้านพิมาน	ผู้ปกครอง นางตุ๋ ไชยนอก	ผู้ใหญ่บ้าน
หมู่ที่ ๑๖ บ้านโนนไม้แดงเหนือ	ผู้ปกครอง นายปัญญา อ่อนทองกลาง	ผู้ใหญ่บ้าน

๓. ประชากร

๓.๑ ข้อมูลเกี่ยวกับจำนวนประชากร

ลำดับที่	ชื่อหมู่บ้าน	หมู่ที่	จำนวนประชากร		รวม (คน)	จำนวน ครัวเรือน
			ชาย	หญิง		
1.	โนนเลียบ	2	135	135	270	80
2.	สามแคว	4	231	217	448	110
3.	หนองบัวรี	5	184	199	383	109
4.	ด่านท่าแดง	6	118	135	253	69
5.	ตะกุดขอนแก่น	8	179	176	355	137
6.	ใหม่	12	234	225	459	126
7.	พิมาน	15	319	292	611	237
8.	โนนไม้แดงเหนือ	16	172	179	351	105
9.	ประชากรแฝง	-	53	47	100	1
รวม	หมู่บ้าน	8	1,625	1,605	3,230	974

ข้อมูลจากสำนักทะเบียนราษฎร อำเภอเฉลิมพระเกียรติ จังหวัดนครราชสีมา ณ วันที่ 1 เดือน สิงหาคม 2562

๔. สภาพทางสังคม

๔.๑ การศึกษา

ด้านการศึกษาในเขตองค์การบริหารส่วนตำบลท่าช้าง มีการจัดการด้านการศึกษา โดยมี ศูนย์พัฒนาเด็กเล็กขององค์การบริหารส่วนตำบลท่าช้าง จำนวน ๑ แห่ง มีโรงเรียนสังกัด สำนักงานคณะกรรมการ การศึกษาขั้นพื้นฐาน (สพฐ.) จำนวน ๒ แห่ง ตามข้อมูล ดังนี้

ศูนย์พัฒนาเด็กเล็กก่อนวัยเรียน ประจำปีการศึกษา พ.ศ. ๒๕๖๒

ที่	ชื่อศูนย์พัฒนาเด็กเล็ก	ที่ตั้ง	พ.ศ. ๒๕๖๒		
		หมู่ที่	ชาย	หญิง	รวม
๑	ศูนย์พัฒนาเด็ก อบต.ท่าช้าง	๑๒	๑๑	๒๕	๓๖
รวม			๑๑	๒๕	๓๖

➔ ศูนย์พัฒนาเด็กเล็ก อบต.ท่าช้าง

- มีครูผู้ดูแลเด็ก จำนวน ๑ คน
- มีผู้ช่วยครูผู้ดูแลเด็ก จำนวน ๑ คน

ที่	ชื่อสถานศึกษา	ที่ตั้ง	พ.ศ. ๒๕๖๒									
		หมู่ที่	อนุบาล			ประถมศึกษา						รวม
			อ.๑	อ.๒	อ.๓	ป.๑	ป.๒	ป.๓	ป.๔	ป.๕	ป.๖	
๑	รร.ไทรงามเฉลิมพระเกียรติ	๑๒	๐	๔	๖	๔	๗	๔	๑๒	๗	๖	๕๐
๒	รร.พิมานประชาสันต์	๑	๐	๖	๕	๕	๗	๓	๖	๑๑	๖	๔๙
รวมทั้งสิ้น			๐	๑๐	๑๑	๙	๑๔	๗	๑๘	๑๘	๑๒	๙๙

- โรงเรียนมัธยมศึกษา(ขยายโอกาส) จำนวน ๑ แห่ง
- โรงเรียนไทรงามเฉลิมพระเกียรติ หมู่ที่ ๑๒
- วิทยาลัย จำนวน - แห่ง
- ที่อ่านหนังสือพิมพ์ประจำหมู่บ้าน จำนวน ๘ แห่ง
- ศูนย์การศึกษานอกโรงเรียน จำนวน - แห่ง

๔.๒ สถาบันและองค์กรทางศาสนา

- สำนักสงฆ์ จำนวน - แห่ง
- วัด จำนวน ๓ แห่ง
 ๑. วัดโพธิ์ทองเจริญ หมู่ที่ ๕
 ๒. วัดธีระพงษาวาส หมู่ที่ ๘
 ๓. วัดเทพพิมาน หมู่ที่ ๑๕

แผนพัฒนาท้องถิ่น (พ.ศ. ๒๕๖๑ - ๒๕๖๕)

โดยองค์การบริหารส่วนตำบลท่าช้าง อำเภอเฉลิมพระเกียรติ จังหวัดนครราชสีมา

๔.๓ สภาพทางเศรษฐกิจ

๔.๓.๑ อาชีพ

- | | | |
|---------------------------|-------------|----|
| ● อาชีพการเกษตร | จำนวนร้อยละ | ๗๐ |
| ● อาชีพรับจ้าง | จำนวนร้อยละ | ๒๐ |
| ● อาชีพค้าขายและรับราชการ | จำนวนร้อยละ | ๑๐ |

๔.๓.๒ หน่วยธุรกิจในพื้นที่องค์การบริหารส่วนตำบล

- | | | |
|---------------------|---|------|
| ● ธนาคาร | - | แห่ง |
| ● โรงแรม | - | แห่ง |
| ● ปั้มน้ำมันและก๊าซ | - | แห่ง |
| ● โรงงานอุตสาหกรรม | - | แห่ง |
| ● โรงสี | - | แห่ง |
| ● อู่ซ่อมรถยนต์ | - | แห่ง |
| ● กิจกรรมอื่นๆ | - | แห่ง |

๔.๔ สาธารณสุข

- | | | | |
|--|-------|---|------|
| ● โรงพยาบาล | จำนวน | ๑ | แห่ง |
| ● ศูนย์แพทย์สุขภาพชุมชน | จำนวน | - | แห่ง |
| ● สถานีอนามัยประจำหมู่บ้าน/ตำบล | จำนวน | - | แห่ง |
| ● ร้านขายยาแผนปัจจุบัน | จำนวน | - | แห่ง |
| ● คลินิก/สถานพยาบาลเอกชน | จำนวน | - | แห่ง |
| ● อัตราการมีและใช้ส้วมราดน้ำร้อยละ ๑๐๐ | | | |

๔.๕ ความปลอดภัยในชีวิตและทรัพย์สิน

- | | | | |
|--------------------|-------|---|------|
| ● จุดตรวจประจำตำบล | จำนวน | ๑ | แห่ง |
| ● สถานีดับเพลิง | จำนวน | - | แห่ง |

๔.๕.๑ ด้านอาชญากรรม

องค์การบริหารส่วนตำบลท่าช้างไม่มีเหตุอาชญากรรมเกิดขึ้น แต่มีเหตุการณ์ลักขโมยทรัพย์สินประชาชน และทำลายทรัพย์สินของราชการ ซึ่งองค์การบริหารส่วนตำบลท่าช้างก็ได้ดำเนินการป้องกันการเกิดเหตุดังกล่าว จากการสำรวจข้อมูลพื้นฐานพบว่า ส่วนมากครัวเรือนมีการป้องกันอุบัติเหตุอย่างถูกวิธี มีความปลอดภัยในชีวิตและทรัพย์สิน ปัญหาคือจากข้อมูลที่สำรวจพบว่าการป้องกันอุบัติเหตุ อาชญากรรม วิธีการแก้ปัญหาขององค์การบริหารส่วนตำบลท่าช้างในปีงบประมาณ ๒๕๖๑ นั้นได้บรรจุโครงการติดตั้งกล้องวงจรปิดในแผนพัฒนาท้องถิ่น ๒๕๖๑-๒๕๖๕ เรียบร้อยแล้ว รวมทั้งได้ตั้งจุดตรวจ จุดสกัด จุดบริการ ในช่วงเทศกาลที่มีวันหยุดหลายวันเพื่ออำนวยความสะดวกให้กับประชาชน แต่ปัญหาที่พบเป็นประจำคือการทะเลาะวิวาทของกลุ่มวัยรุ่นโดยเฉพาะในสถานที่จัดงานดนตรี งานมหรสพ เป็นปัญหาที่ชุมชนได้รับผลกระทบเป็นอย่างมาก การแก้ไขปัญหาคือการแจ้งเตือนให้ผู้ปกครองดูแลบุตรหลานของตน ประชาสัมพันธ์ให้ทราบถึงผลกระทบ ผลเสียหาย และโทษที่ได้รับจากการเกิดเหตุทะเลาะวิวาท การขอความร่วมมือไปยังผู้นำ การขอกำลังจาก ตำรวจ ผู้นำ อปพร. เพื่อระงับเหตุไม่ให้เกิดความรุนแรง แต่จะไม่ให้เกิดขึ้นเลยยังเป็นปัญหาที่ปัจจุบันไม่สามารถที่จะแก้ไขได้ ทั้งที่มีการร่วมมือกันหลายฝ่าย เป็นเรื่องที่ทางองค์การบริหารส่วนตำบลจะต้องหาวิธีที่จะแก้ไขปัญหให้กับประชาชนต่อไปตามอำนาจหน้าที่ที่สามารถดำเนินการได้

๔.๕.๒ ด้านยาเสพติด

ปัญหายาเสพติดในองค์การบริหารส่วนตำบลท่าช้าง จากการที่ทางสถานีตำรวจภูธรอำเภอเฉลิมพระเกียรติ ได้แจ้งให้กององค์การบริหารส่วนตำบลท่าช้างทราบนั้นพบว่าในเขตองค์การบริหารส่วนตำบลท่าช้างมีผู้ที่ติดยาเสพติดแต่เมื่อเทียบกับพื้นที่อื่นถือว่าน้อย และยังไม่พบผู้ค้า เหตุผลก็เนื่องมาจากว่าได้รับความร่วมมือกับทางผู้นำ ประชาชน หน่วยงานขององค์การบริหารส่วนตำบลท่าช้างที่ช่วยสอดส่องดูแลอยู่เป็นประจำ การแก้ไขปัญหขององค์การบริหารส่วนตำบลท่าช้างสามารถทำได้เฉพาะตามอำนาจหน้าที่เท่านั้น เช่น การณรงค์ การประชาสัมพันธ์ การแจ้งเบาะแส การฝึกอบรมให้ความรู้ ถ้านอกเหนือจากอำนาจหน้าที่ ก็เป็นเรื่องของอำเภอหรือตำรวจแล้วแต่กรณี ทั้งนี้ องค์การบริหารส่วนตำบลท่าช้างก็ได้ให้ความร่วมมือมาโดยตลอด

ตามที่องค์การบริหารส่วนตำบลท่าช้างได้ดำเนินโครงการสำรวจข้อมูลพื้นฐานในเขตองค์การบริหารส่วนตำบลท่าช้างประจำปีงบประมาณ พ.ศ. ๒๕๖๑ เพื่อนำผลการสำรวจมาพิจารณาแก้ไขปัญหาที่เกิดขึ้น

๔.๕ การสังคมสังเคราะห์

องค์การบริหารส่วนตำบลท่าช้างได้ดำเนินการด้านสังคมสังเคราะห์ ดังนี้

- (๑) ดำเนินการจ่ายเบี้ยยังชีพให้กับผู้สูงอายุ ผู้พิการ และผู้ป่วยเอดส์
- (๒) รับลงทะเบียนและประสานโครงการเงินอุดหนุนเพื่อการเลี้ยงดูเด็กแรกเกิด
- (๓) ประสานการทำบัตรผู้พิการ
- (๔) ดำเนินโครงการการจ้างนักเรียน/นักศึกษาทำงานช่วงปิดภาคเรียน
- (๕) ดำเนินการโครงการฝึกอบรมทักษะอาชีพให้กับประชาชนทั่วไป
- (๖) ดำเนินโครงการสงเคราะห์ครอบครัวผู้ยากไร้ที่ตกเกณฑ์ จปฐ.
- (๗) ดำเนินโครงการสร้างและซ่อมที่อยู่อาศัยให้กับผู้ยากไร้ รายได้น้อย ผู้ด้อยโอกาสไร้ที่พึ่ง
- (๘) อุดหนุนกองทุนสวัสดิการชุมชน
- (๙) ประสานการให้ความช่วยเหลือของจังหวัด อำเภอ หน่วยงานต่างๆ ที่ให้การสนับสนุน
- (๑๐) จัดตั้งโรงเรียนผู้สูงอายุ

๕. ระบบบริการพื้นฐาน

๕.๑ การคมนาคมขนส่ง

องค์การบริหารส่วนตำบลท่าช้างมีท่าอากาศยานนครราชสีมา หรือ สนามบินโคราช ตั้งอยู่ในเขตตำบลท่าช้าง อ.เฉลิมพระเกียรติ จังหวัดนครราชสีมา ซึ่งอยู่ในเขตป่าสงวนแห่งชาติหนองเต็ง-จักราช ซึ่งอยู่ในเขตพื้นที่ขององค์การบริหารส่วนตำบลท่าช้าง เป็นท่าอากาศยานในเขตสังกัดกรมท่าอากาศยาน กระทรวงคมนาคม

องค์การบริหารส่วนตำบลท่าช้าง ไม่มี บขส. แต่จะเป็นเส้นทางที่รถประจำทางสายนครราชสีมา - บุรีรัมย์ วิ่งผ่านโดยวิ่งจากขนส่งนครราชสีมา ผ่านอำเภอเมือง อำเภอเฉลิมพระเกียรติ และมาอำเภอจักราช ปลายทางคืออำเภอลำปลายมาศ จังหวัดบุรีรัมย์ และมีรถโดยสารประจำทางสายท่าช้าง และสาย ๑๘ เพื่อให้บริการในการสัญจรไปมาระหว่างจังหวัดนครราชสีมา - ตำบลท่าช้าง

การคมนาคม

- ถนนลาดยาง จำนวน ๔ สาย
- ถนนภายในหมู่บ้าน ส่วนใหญ่เป็นถนนคอนกรีตแล้วประมาณร้อยละ ๗๐ ที่เหลือเป็นถนนหินคลุก และลูกรัง บางแห่งสภาพชำรุดรอการพัฒนา

แหล่งน้ำธรรมชาติ

- ลำน้ำ/ลำคลอง จำนวน ๒ สาย
 - ลำมูล ไหลผ่าน หมู่ที่ ๔,๕,๖,๘,๑๒ - ลำตะคอง ไหลผ่าน หมู่ที่ ๖
- บึงและหนองน้ำ จำนวน - แห่ง

แหล่งน้ำที่สร้างขึ้น

- อ่างเก็บน้ำ จำนวน ๑ แห่ง
- ฝาย จำนวน ๗ แห่ง
- บ่อบาดาลสาธารณะ จำนวน ๒ แห่ง
- ประปาหมู่บ้าน จำนวน ๘ แห่ง
- สระน้ำสาธารณะ จำนวน ๑๑ แห่ง

๕.๒ การไฟฟ้า

หมู่บ้านทั้ง ๘ หมู่ มีไฟฟ้าใช้ครบทุกหมู่บ้าน แต่ก็ยังมีบางครัวเรือนที่ยังไม่มีไฟฟ้าใช้เนื่องจากเป็นบ้านสร้างใหม่ และขยายออกไปจากหมู่บ้านเดิม ยังไม่ได้ดำเนินการขอ ระหว่างรอคำขอขยายเขตบางส่วน

การขยายเขตไฟฟ้า ปัจจุบันมีไฟฟ้าใช้ทุกครัวเรือน คิดเป็น ๑๐๐ เปอร์เซ็นต์ ปัญหาคือไฟฟ้าส่องสว่างทางหรือที่สาธารณะยังไม่สามารถดำเนินการครอบคลุมพื้นที่ได้ทั้งหมด เนื่องจากพื้นที่ที่มีความต้องการให้ติดตั้งไฟฟ้าส่องสว่างนั้นยังไม่เป็นที่สาธารณะ องค์การบริหารส่วนตำบลจึงไม่สามารถดำเนินการได้เช่นเดียวกับถนน การแก้ปัญหาคือ ประสานความร่วมมือกันหลายๆ ฝ่าย เพื่อที่จะทำความเข้าใจกับประชาชนในพื้นที่ และวิธีการที่จะดำเนินการแก้ไขอย่างไร ทั้งนี้ องค์การบริหารส่วนตำบลก็ได้ตั้งงบประมาณในส่วนนี้ไว้แล้ว และได้แจ้งประชาสัมพันธ์ให้ประชาชนได้รับทราบถึงเหตุผลเพื่อที่จะได้ช่วยกันแก้ไขปัญหาให้กับประชาชน

๕.๓ การประปา

การประปาขององค์การบริหารส่วนตำบลท่าช้าง ทุกหมู่บ้านมีน้ำประปาหมู่บ้านใช้ คิดเป็น ๑๐๐ เปอร์เซ็นต์ สามารถให้บริการได้ครอบคลุมทุกหลังคาเรือน แต่จะมีปัญหาในปีที่ผ่านมาบางหมู่บ้านที่เกิดปัญหาภัยแล้งซึ่งทางองค์การบริหารส่วนตำบลท่าช้างได้แก้ไขปัญหาโดยการใช้เครื่องสูบน้ำจากสระหนึ่งไปยังอีกสระที่ใช้ระบบประปาและสามารถแก้ไขปัญหาให้ประชาชนได้ องค์การบริหารส่วนตำบลก็ได้นำโครงการเกี่ยวกับพัฒนาแหล่งน้ำบรรจุในแผนพัฒนาท้องถิ่นเพื่อที่จะพิจารณาดำเนินการในปีต่อไป เมื่อมีงบประมาณและความจำเป็นก็สามารถดำเนินโครงการได้ต่อเนื่อง เพื่อตอบสนองต่อความต้องการของประชาชนต่อไป

๕.๔ การโทรคมนาคม

ปัจจุบันในพื้นที่ขององค์การบริหารส่วนตำบลท่าช้าง ไม่มีโทรศัพท์สาธารณะ เนื่องจากประชาชนได้นิยมใช้โทรศัพท์ส่วนบุคคลแทน ซึ่งสามารถติดต่อสื่อสารได้รวดเร็ว และสามารถใช้อินเทอร์เน็ตได้ เช่น โทรศัพท์มือถือ สำหรับสถานี่ราชการ ยังคงใช้ระบบโทรศัพท์พื้นฐานในการติดต่อสื่อสาร ใช้อยู่

๕.๕ ไปรษณีย์/การสื่อสาร/การขนส่ง และวัสดุ ครุภัณฑ์

องค์การบริหารส่วนตำบลท่าช้าง ไม่มีไปรษณีย์ แต่มีบริการไปรษณีย์จากเอกชนในการให้บริการ

- มีหอกระจายข่าวประจำหมู่บ้านมีครบทั้ง ๘ หมู่บ้าน
- มีบริการให้ใช้อินเทอร์เน็ตฟรี ที่สำนักงานองค์การบริหารส่วนตำบลท่าช้าง
- องค์การบริหารส่วนตำบลท่าช้าง มีวัสดุ ครุภัณฑ์ในการปฏิบัติหน้าที่ แต่ก็มีบางรายการที่ยังขาดแคลนเนื่องจากมีงบประมาณไม่เพียงพอ วัสดุ ครุภัณฑ์ต่างๆ นั้นมีไว้สำหรับการปฏิบัติหน้าที่ของเจ้าหน้าที่ องค์การบริหารส่วนตำบลท่าช้างในการดำเนินการกิจบริการสาธารณะเพื่อประโยชน์ของประชาชนเท่านั้น แต่หากประชาชนเดือดร้อน หรือหน่วยงานอื่นเดือนร้อน ก็สามารถมายืมใช้ได้

๖. ระบบเศรษฐกิจ

๖.๑ การประมง

ในเขตองค์การบริหารส่วนตำบลท่าช้างไม่มีการประมง เป็นการจับปลาตามธรรมชาติในบริเวณในครัวเรือนตามฤดูกาลเท่านั้น

๖.๒ การปศุสัตว์

การปศุสัตว์ในเขตองค์การบริหารส่วนตำบลท่าช้าง เป็นการประกอบการในลักษณะเลี้ยงในครัวเรือนเป็นอาชีพหลักและอาชีพเสริม เช่น การเลี้ยงไก่ เป็ด โค สุกร กระบือ เพื่อจำหน่ายและบริโภคเองในครัวเรือน

๖.๓ การบริการ

รีสอร์ท	จำนวน	-	แห่ง
ร้านอาหาร/คาราโอเกะ	จำนวน	๑	แห่ง

๖.๔ การท่องเที่ยว

ปัจจุบันเขตพื้นที่องค์การบริหารส่วนตำบลท่าช้างกำลังมีการบริหารจัดการด้านการท่องเที่ยว โคราชจีโอพาร์ค หรือ อุทยานธรณีโคราช ซึ่งตั้งอยู่ในภาคตะวันออกเฉียงเหนือของประเทศไทยครอบคลุมพื้นที่ ๕ อำเภอ ของจังหวัดนครราชสีมา ได้แก่ เมืองนครราชสีมา เฉลิมพระเกียรติ ขามทะเลสอ สูงเนิน และสีคิ้ว มีลักษณะภูมิประเทศเป็นเทือกเขาควมสตาหินทรายทางด้านตะวันตกเฉียงใต้ ที่ราบลูกคลื่น และเป็นที่ยี่ราบลุ่มทางด้านตะวันออกเฉียงเหนือ มีลำตะคองเป็นแม่น้ำสายหลักไหลผ่านกลางพื้นที่ไปบรรจบกับแม่น้ำมูลในอำเภอเฉลิมพระเกียรติ เป็นสถานที่ตั้งชุมชนมาแต่ครั้งก่อนประวัติศาสตร์ ต่อเนื่องมาถึงปัจจุบัน และเป็นแหล่งซากช้างดึกดำบรรพ์หลากหลายสายพันธุ์ที่สุดในโลก ซึ่งในเขตอำเภอเฉลิมพระเกียรติ พื้นที่ที่อยู่ในกลุ่มโคราชจีโอพาร์คหรืออุทยานธรณีโคราช จะอยู่ในเขตพื้นที่ขององค์การบริหารส่วนตำบลท่าช้าง มีแหล่งท่องเที่ยวที่เกี่ยวข้อง คือ

๑. ลานไทร

ไทรงามเฉลิมพระเกียรติ เป็นต้นไทรขนาดใหญ่ ตั้งอยู่ริมลำน้ำมูล หมู่ที่ ๑๒ บ้านใหม่ ตำบลท่าช้าง อำเภอเฉลิมพระเกียรติ จังหวัดนครราชสีมา มีอายุประมาณ ๒๐๐ ปี ตั้งอยู่ในพื้นที่สาธารณะ พื้นที่ ๘ ไร่ เฉพาะบริเวณไทรงามปกคลุมประมาณ ๒ ไร่ มีความร่มรื่นสวยงาม บรรยากาศเย็นสบาย เป็นต้นไทรต้นเดียวที่มีกิ่งก้านขยายออกไปทุกด้าน เฉลี่ยปีละประมาณ ๑ เมตร

๒. สะพานดำ/หลักศิลาจารึกรัชการที่ ๖

สะพานดำ ถูกสร้างขึ้นในรัชสมัยรัชกาลที่ ๖ พระบาทสมเด็จพระมงกุฎเกล้าเจ้าอยู่หัว ซึ่งในสมัยรัชกาลที่ ๕ ได้สร้างทางรถไฟสายแรกของภาคตะวันออกเฉียงเหนือ จากกรุงเทพฯ มาสิ้นสุดที่จังหวัดนครราชสีมา แต่ยังไม่สะดวกในการขนถ่ายสินค้า ดังนั้นในปี พ.ศ.๒๔๔๖ รัชกาลที่ ๖ ได้โปรดเกล้าให้สร้างทางรถไฟต่อจากเมืองนครราชสีมาถึงอุบลราชธานี พร้อมกับสร้างสะพานข้ามแม่น้ำมูล (สะพานดำ) เพื่อให้รถไฟวิ่งข้ามผ่านแม่น้ำมูล

หลักศิลาจารึก รัชกาลที่ ๖ “จุโลทยาน” เป็นแท่งปูนที่มีไม้กลายเป็นหินอยู่ข้างบน และมีข้อความปรากฏว่า “พระบาทสมเด็จพระรามาธิบดีศรีสินทรมหาวชิราวุธ พระมงกุฎเกล้าเจ้าอยู่หัว ได้ทรงพระราชอุตสาหะเสด็จพระราชดำเนินตรวจการก่อสร้างทางรถไฟสายนี้ และทอดพระเนตรในกองงานรถไฟกรมทหารบกช่างที่ ๓ วางรางมาถึงที่นี่ เมื่อวันที่ ๔ ธันวาคม พระพุทธศักราช ๒๔๖๔” จากหลักฐานในอดีต มีการค้นพบซากดึกดำบรรพ์ครั้งแรกอย่างเป็นทางการของที่นี่ ประมาณ พ.ศ.๒๔๖๔ ได้มีชาวบ้านท่าช้างนำไม้กลายเป็นหินจากลำน้ำมูลไปถวายราชการที่ ๖ พระองค์ทรงแนะนำให้ราษฎรเก็บรักษาไว้ในท้องถิ่น ทางกรมรถไฟหลวงแห่งกรุงสยามจึงนำไม้กลายเป็นหินประดับไว้บนอนุสรณ์สถาน ณ สะพานรถไฟข้ามแม่น้ำมูล ตรงจุดที่เรียกว่า “สะพานดำ” (ห่างจากสถานีรถไฟท่าช้าง ๕๐๐ เมตร)”

๖.๕ อุตสาหกรรม

การประกอบโรงสีขนาดเล็ก - แห่ง โรงฆ่าสัตว์ - แห่ง

๖.๖ การพาณิชย์และกลุ่มอาชีพ

การพาณิชย์

ธนาคาร	-	แห่ง	สถานีบริการน้ำมัน	-	แห่ง
บริษัท	-	แห่ง	ศูนย์การค้า/ห้างสรรพสินค้า	-	แห่ง
ห้างหุ้นส่วนจำกัด	-	แห่ง	ตลาดสด	-	แห่ง
ร้านค้าต่างๆ	๒๕	แห่ง	โรงฆ่าสัตว์	-	แห่ง
ซูเปอร์มาเก็ต	-	แห่ง	อู่ซ่อมรถ	-	แห่ง

องค์กร/กลุ่มอาชีพ มวลชนจัดตั้ง

- * กลุ่มอาสาสมัครสาธารณสุขประจำหมู่บ้าน (อสม.) ทุกหมู่บ้าน
- * กลุ่มอาสาพัฒนาชุมชน หมู่บ้านละ 2 คน ทุกหมู่บ้าน
- * กลุ่มคณะกรรมการพัฒนาสตรีตำบล (กพสต.) ทุกหมู่บ้าน
- * กลุ่มอาสาสมัครป้องกันภัยฝ่ายพลเรือน (อปพร.) ทุกหมู่บ้าน
- * กลุ่มอาสาพัฒนาปศุสัตว์ประจำหมู่บ้าน (อพปม.) ทุกหมู่บ้าน
- * กลุ่มผู้ประสานพลังแผ่นดินองค์การบริหารส่วนตำบลท่าช้าง
- * กลุ่มตำรวจบ้าน ทุกหมู่บ้าน

๗. ศาสนา ประเพณี วัฒนธรรม

๗.๑ การนับถือศาสนา

ประชาชนในตำบลท่าช้าง จะนับถือศาสนาพุทธ โดยมีศาสนสถาน ๓ แห่ง ดังนี้

ที่	ชื่อศาสนสถาน	สถานที่ตั้ง		จำนวนพระสงฆ์			
		บ้าน	หมู่ที่	พระ	เณร	ชี	รวม
๑	วัดโพธิ์ทองเจริญ	ห้วยขงโค	๑		-	-	
๒	วัดธีรพงษาวาส	ท่าช้าง	๒		-	-	
๓	วัดเทพพิมาน	นา	๓		-	-	
รวม					-	-	

๗.๒ ประเพณีและงานประจำปี

- ประเพณีวันขึ้นปีใหม่ ประมาณเดือน มกราคม
- ประเพณีวันสงกรานต์ ประมาณเดือน เมษายน
- ประเพณีลอยกระทง ประมาณเดือน พฤศจิกายน
- ประเพณีวันเข้าพรรษา ออกพรรษา ประมาณเดือน กรกฎาคม ตุลาคม

๗.๓ ภูมิปัญญาท้องถิ่น ภาษาถิ่น

ภูมิปัญญาท้องถิ่น ประชาชนในเขตพื้นที่ได้อนุรักษ์ภูมิปัญญาท้องถิ่น ได้แก่ วิธีการทอเสื่อจากต้นกก สานแห

ภาษาถิ่น ประชาชนสาวนใหญ่พูดภาษาไทยโคราช

๗.๔ สินค้าพื้นเมืองและของที่ระลึก

ประชาชนในตำบลท่าช้างได้มีสินค้าพื้นเมืองและของฝากส่วนใหญ่จะเป็น กล้วยเบรกแตก และกล้วยหอมทอง ซึ่งประชาชนเริ่มหันมาปลูกกล้วยหอมทองมากขึ้นและไม่กवादทางมะพร้าวของกลุ่มผู้สูงอายุและผู้พิการในตำบล

๗. ศักยภาพของชุมชนและพื้นที่

การรวมกลุ่มของประชาชน จำนวนกลุ่มทุกประเภท ๑๖ กลุ่ม แยกประเภทกลุ่ม

- | | | |
|------------------|---|-------|
| - กลุ่มอาชีพ | ๘ | กลุ่ม |
| - กลุ่มออมทรัพย์ | ๘ | กลุ่ม |
| - กลุ่มอื่นๆ | - | กลุ่ม |

จุดเด่นของพื้นที่ (ที่เอื้อต่อการพัฒนาตำบล)

- (๑) ฝ่ายเก็บน้ำ มีศักยภาพสามารถพัฒนาเป็นแหล่งท่องเที่ยวได้
- (๒) ทำอากาศยานนครราชสีมา
- (๓) จุฬายาน สถานที่ประทับพำนักของพระบาทสมเด็จพระมงกุฎเกล้าเจ้าอยู่หัว (รัชกาลที่ ๖) ในคราวที่ทรงเสด็จตรวจงานรถไฟ บ้านตะกุดขอนแก่น หมู่ที่ ๘ ตำบลท่าช้าง อำเภอเฉลิมพระเกียรติ จังหวัดนครราชสีมา
- (๔) ไทรงามเฉลิมพระเกียรติ บ้านใหม่ หมู่ที่ ๑๒ สามารถพัฒนาเป็นสถานที่พักผ่อนหย่อนใจและเป็นจุดแวะพักรถท่องเที่ยว
- (๕) สวนสัตว์เปิดนครราชสีมา ป่าหนองเต็ง-จักราช บ้านพิมาน หมู่ที่ ๑๕ ตำบลท่าช้าง อำเภอเฉลิมพระเกียรติ จังหวัดนครราชสีมา

ส่วนที่ ๒

ยุทธศาสตร์การพัฒนากองคกรปกครองส่วนท้องถิ่น

๑. ความสัมพันธ์ระหว่างแผนพัฒนาระดับมหภาค

๑.๑ แผนยุทธศาสตร์ชาติ ๒๐ ปี (พ.ศ. ๒๕๖๑ - ๒๕๘๐)

โดยที่รัฐธรรมนูญแห่งราชอาณาจักรไทย มาตรา ๖๕ กำหนดให้รัฐพึงจัดให้มียุทธศาสตร์ชาติเป็นเป้าหมายการพัฒนาประเทศอย่างยั่งยืน ตามหลักธรรมาภิบาลเพื่อใช้เป็นกรอบในการจัดทำแผนต่างๆให้สอดคล้องและบูรณาการกันเพื่อให้เกิดเป็นพลังผลักดันร่วมกันไปสู่เป้าหมายดังกล่าว โดยให้เป็นไปตามที่กำหนดในกฎหมายว่าด้วยการจัดทำยุทธศาสตร์ชาติ และต่อมาได้มีการตราพระราชบัญญัติการจัดทำยุทธศาสตร์ชาติ พ.ศ. ๒๕๖๐ มีผลบังคับใช้เมื่อวันที่ ๑ สิงหาคม ๒๕๖๐ โดยกำหนดให้มีการแต่งตั้งคณะกรรมการยุทธศาสตร์ชาติ เพื่อรับผิดชอบในการจัดทำร่างยุทธศาสตร์ชาติ กำหนดวิธีการการมีส่วนร่วมของประชาชนในการจัดทำร่างยุทธศาสตร์ชาติ ในการติดตาม การตรวจสอบ และการประเมินผล รวมทั้งกำหนดมาตรการส่งเสริมและสนับสนุนให้ประชาชนทุกภาคส่วนดำเนินการให้สอดคล้องกับยุทธศาสตร์ชาติ

เพื่อให้เป็นไปตามที่กำหนดในพระราชบัญญัติการจัดทำ ยุทธศาสตร์ชาติ พ.ศ. ๒๕๖๐ คณะกรรมการยุทธศาสตร์ชาติได้แต่งตั้งคณะกรรมการจัดทำยุทธศาสตร์ชาติด้านต่างๆ รวม ๖ คณะอันประกอบด้วย คณะกรรมการจัดทำยุทธศาสตร์ชาติด้านความมั่นคง คณะกรรมการจัดทำยุทธศาสตร์ชาติด้านการสร้างความสามารถในการแข่งขัน คณะกรรมการจัดทำยุทธศาสตร์ชาติด้านการพัฒนาและเสริมสร้างศักยภาพทรัพยากรมนุษย์ คณะกรรมการจัดทำยุทธศาสตร์ชาติด้านการสร้างโอกาสและความเสมอภาคทางสังคม คณะกรรมการจัดทำยุทธศาสตร์ชาติด้านการสร้างการเติบโตบนคุณภาพชีวิตที่เป็นมิตรต่อสิ่งแวดล้อม และ คณะกรรมการจัดทำยุทธศาสตร์ชาติด้านการปรับสมดุลและพัฒนาระบบการบริหารจัดการภาครัฐ เพื่อรับผิดชอบในการดำเนินการจัดทำร่างยุทธศาสตร์ชาติให้เป็นไปตามหลักเกณฑ์ วิธีการ และเงื่อนไขที่กำหนด ตลอดจนได้จัดให้มีการรับฟังความคิดเห็นของประชาชนและหน่วยงานของรัฐที่เกี่ยวข้องอย่างกว้างขวางเพื่อประกอบการพิจารณาจัดทำร่างยุทธศาสตร์ชาติตามที่กฎหมายกำหนดแล้ว

ยุทธศาสตร์ชาติ ๒๐ ปี (พ.ศ. ๒๕๖๑-๒๕๘๐) เป็นยุทธศาสตร์ชาติฉบับแรกของประเทศไทยตามรัฐธรรมนูญแห่งราชอาณาจักรไทย ซึ่งจะต้องนำไปสู่การปฏิบัติเพื่อให้ประเทศไทยบรรลุวิสัยทัศน์ “ประเทศไทยมีความมั่นคง มั่งคั่ง ยั่งยืน เป็นประเทศพัฒนาแล้ว ด้วยการพัฒนาตามหลักปรัชญาของเศรษฐกิจพอเพียง” ภายในช่วงเวลาดังกล่าว เพื่อความสุขของคนไทยทุกคน

สถานการณ์ แนวโน้ม วิสัยทัศน์ และเป้าหมายในการพัฒนาประเทศ

๑. บทนำ

การพัฒนาประเทศไทยนับตั้งแต่แผนพัฒนาเศรษฐกิจและสังคมแห่งชาติ ฉบับที่ ๑ เป็นต้นมาได้ส่งผลให้ประเทศมีการพัฒนาในทุกมิติ ทั้งในด้านเศรษฐกิจที่ประเทศไทยได้รับการยกระดับเป็นประเทศในกลุ่มบนของกลุ่มประเทศระดับรายได้ปานกลาง ในด้านสังคมที่มีการพัฒนาคุณภาพชีวิตของประชาชนส่งผลให้ประเทศไทยหลุดพ้นจากการเป็นประเทศยากจน และในด้านสิ่งแวดล้อมที่ประเทศไทยมีข้อได้เปรียบในความหลากหลายเชิงนิเวศ อย่างไรก็ตาม ประเทศไทยยังมีความท้าทายต่อการพัฒนาที่สำคัญ อาทิ อัตราการขยายตัวทางเศรษฐกิจในปี ๒๕๖๐ ที่ร้อยละ ๓.๙ ถือว่าอยู่ในระดับต่ำกว่าศักยภาพ เมื่อ

เทียบกับร้อยละ ๖.๐ ต่อปีในช่วงเวลาเกือบ ๖ ทศวรรษที่ผ่านมา โดยมีสาเหตุหลักจากการชะลอตัวของการลงทุนภายในประเทศและสถานการณ์เศรษฐกิจโลกที่ยังไม่ฟื้นตัวได้เต็มที่โครงสร้างเศรษฐกิจไทยที่ยังไม่สามารถขับเคลื่อนด้วยนวัตกรรมได้อย่างเต็มประสิทธิภาพภาคบริการและภาคเกษตรมีผลิตภาพการผลิตในระดับต่ำ ขาดการนำเทคโนโลยีเข้ามาเพิ่มประสิทธิภาพในการผลิต ประกอบกับแรงงานไทยยังมีปัญหาเรื่องคุณภาพและสมรรถนะที่ไม่สอดคล้องกับความต้องการในการขับเคลื่อนการพัฒนาของประเทศ

นอกจากนั้น ศักยภาพและคุณภาพของประชากรไทยทุกช่วงวัยยังคงเป็นปัจจัยท้าทายสำคัญต่อการพัฒนาประเทศ แม้ว่าการเข้าถึงระบบบริการสาธารณสุข การศึกษา บริการสาธารณสุข โครงสร้างพื้นฐานต่างๆ และการคุ้มครองทางสังคมอื่น ๆ ของคนไทยมีความครอบคลุมเพิ่มมากขึ้น แต่ยังคงมีปัญหาเรื่องคุณภาพการให้บริการที่มีมาตรฐานแตกต่างกันระหว่างพื้นที่ ซึ่งเป็นหนึ่งในสาเหตุหลักที่ทำให้ประเทศไทยยังคงมีปัญหาความเหลื่อมล้ำในหลายมิติ ขณะที่ปัญหาด้านความยากจนยังคงเป็นประเด็นท้าทายในการยกระดับการพัฒนาประเทศให้ประชาชนมีรายได้สูงขึ้นและแก้ปัญหาความเหลื่อมล้ำอย่างยั่งยืน ขณะเดียวกันการวางกลยุทธ์ระยะยาวในการฟื้นฟู การใช้ และการรักษาทรัพยากรอย่างบูรณาการเพื่อการพัฒนาประเทศที่ผ่านมายังขาดความชัดเจน ส่งผลให้ทรัพยากรธรรมชาติและสิ่งแวดล้อมของประเทศยังมีปัญหาการใช้อย่างสิ้นเปลืองและเสื่อมโทรมลงอย่างรวดเร็ว

ทั้งนี้ ปัญหาดังกล่าวข้างต้นมีสาเหตุส่วนหนึ่งมาจากประสิทธิภาพการบริหารจัดการภาครัฐ การพัฒนาประเทศขาดความต่อเนื่องและความยืดหยุ่นในการตอบสนองต่อความต้องการและปัญหาของประชาชน ขณะที่ความมั่นคงภายในประเทศยังมีหลายประเด็นที่ต้องเสริมสร้างให้เกิดความเข้มแข็ง ลดความขัดแย้งทางความคิดและอุดมการณ์ที่มีรากฐานมาจากความเหลื่อมล้ำ ความไม่เสมอภาค การขาดความเชื่อมั่นในกระบวนการยุติธรรม และปัญหาการขาดเสถียรภาพทางการเมืองตลอดจนส่งเสริมคนในชาติให้ยึดมั่นสถาบันหลักเป็นศูนย์รวมจิตใจให้เกิดความรักและความสามัคคี

ในขณะเดียวกัน การเปลี่ยนแปลงโครงสร้างประชากรที่มีสัดส่วนประชากรวัยแรงงานและวัยเด็กที่ลดลงและประชากรสูงอายุที่เพิ่มขึ้นอย่างต่อเนื่อง จะเป็นปัจจัยเสี่ยงสำคัญที่จะทำให้การพัฒนาประเทศในมิติต่าง ๆ มีความท้าทายมากขึ้น ทั้งในส่วนของเสถียรภาพทางการเงินการคลังของประเทศในการจัดสวัสดิการเพื่อดูแลผู้สูงอายุที่เพิ่มสูงขึ้น การลงทุนและการออม การเจริญเติบโตทางเศรษฐกิจของประเทศ ความมั่นคงทางสังคม การบริหารจัดการทรัพยากรธรรมชาติอย่างยั่งยืนซึ่งจะเป็นประเด็นท้าทายต่อการขับเคลื่อนประเทศไปสู่การเป็นประเทศพัฒนาแล้ว

๒. ปัจจัยและแนวโน้มที่คาดว่าจะส่งผลต่อการพัฒนาประเทศ

แม้ว่าประเทศไทยจะมีตำแหน่งที่ตั้งที่สามารถเป็นศูนย์กลางในการเชื่อมโยงในภูมิภาค และเป็นประตูสู่เอเชีย แต่การที่มีอาณาเขตติดกับประเทศเพื่อนบ้านหลายประเทศ ทำให้ปัญหาด้านเขตแดนกับประเทศเพื่อนบ้านยังคงเป็นความท้าทายด้านความมั่นคงในอนาคต นอกจากนี้ ประเทศไทยยังคงต้องให้ความสำคัญกับปัญหาด้านความมั่นคงอื่น ๆ ที่มีความซับซ้อน ละเอียดอ่อน และมีความเชื่อมโยงกันหลายมิติ ที่อาจเป็นประเด็นท้าทายต่อการสร้างบรรยากาศความไว้วางใจระหว่างรัฐกับประชาชนและระหว่างประชาชนกับประชาชน ซึ่งรวมถึงการสร้างสามัคคีของคนในชาติที่จะนำไปสู่การแก้ปัญหาความขัดแย้งระหว่างกลุ่มประชากรไทยที่มีแนวคิดและความเชื่อที่แตกต่างกันอย่างยั่งยืนนอกจากนี้ การขยายอิทธิพลและการเพิ่มบทบาทของประเทศมหาอำนาจ ที่อาจก่อให้เกิดการเปลี่ยนแปลงไปสู่ระบบหลายขั้วอำนาจ หรือเกิดการย้ายขั้วอำนาจทางเศรษฐกิจ ซึ่งอาจส่งผลกระทบต่อเสถียรภาพทางเศรษฐกิจของประเทศในอนาคต ขณะที่องค์กรที่ไม่ใช่รัฐ องค์กรการระหว่างประเทศ และบริษัทข้ามชาติ จะมีบทบาทมากขึ้นในการกำหนดกฎ ระเบียบ ทิศทางความสัมพันธ์และมาตรฐานสากลต่างๆ ทั้งในด้านความมั่นคง และเศรษฐกิจ รวมทั้งการรวมกลุ่มเศรษฐกิจและการ

เปิดเสรีในภูมิภาคที่นำไปสู่ความเชื่อมโยงในทุกระบบ อาจก่อให้เกิดความเสี่ยงด้านอาชญากรรมข้ามชาติและเศรษฐกิจนอกระบบ รวมทั้งปัญหาเสพติด การค้ามนุษย์ และการลักลอบเข้าเมือง

ในทางกลับกัน ความเปลี่ยนแปลงจากโลกาภิวัตน์และความก้าวหน้าทางวิทยาศาสตร์และเทคโนโลยีที่ได้รับการพัฒนาอย่างก้าวกระโดดจะก่อให้เกิดนวัตกรรมอย่างพลิกผัน อาทิ เทคโนโลยีปัญญาประดิษฐ์ อินเทอร์เน็ตในทุกสิ่ง การวิเคราะห์ข้อมูลขนาดใหญ่ หุ่นยนต์และโดรน เทคโนโลยีพันธุกรรมสมัยใหม่ และเทคโนโลยีทางการเงิน ซึ่งตัวอย่างแนวโน้มการพัฒนาเทคโนโลยีอย่างก้าวกระโดดเหล่านี้ คาดว่าจะเป็นปัจจัยสนับสนุนหลักที่ช่วยทำให้เศรษฐกิจโลกและเศรษฐกิจไทยมีแนวโน้มที่จะกลับมาขยายตัวได้เข้มแข็งขึ้น แนวโน้มสำคัญที่จำเป็นต้องมีการติดตามอย่างใกล้ชิด อาทิ การรวมกลุ่มทางการค้าและการลงทุนที่จะมีความหลากหลายเพิ่มมากขึ้น การแข่งขันที่คาดว่าจะรุนแรงขึ้นในการเพิ่มผลิตภาพและสร้างความหลากหลายของสินค้าและบริการที่ตอบโจทย์รูปแบบชีวิตใหม่ๆ

นอกจากนั้น ประเทศไทยคาดว่าจะเข้าสู่การเป็นสังคมสูงวัยระดับสุดยอดในปี ๒๕๗๔ จะก่อให้เกิดโอกาสใหม่ๆ ในการตอบสนองความต้องการของกลุ่มผู้บริโภคนสูงวัยที่จะมีสัดส่วนเพิ่มขึ้นอย่างต่อเนื่อง รวมทั้งการคาดการณ์ว่าครอบครัวไทยจะมีขนาดเล็กลงและมีรูปแบบที่หลากหลายมากขึ้น ประชากรในประเทศไทยจะมีช่วงอายุที่แตกต่างกันและจะมีกลุ่มคนช่วงอายุใหม่ๆ เพิ่มขึ้น ซึ่งจะส่งผลต่อทัศนคติและพฤติกรรมที่แตกต่างกัน ดังนั้น การเตรียมความพร้อมของประชากรให้มีคุณภาพและการนำเทคโนโลยีที่เหมาะสมมาใช้ในการผลิตและการบริการของประเทศจะเป็นความท้าทายสำคัญในระยะต่อไป

ในขณะเดียวกัน โครงสร้างประชากรที่เข้าสู่สังคมสูงวัย อาจทำให้เกิดความต้องการแรงงานต่างชาติเพิ่มมากขึ้นเพื่อทดแทนจำนวนแรงงานไทยที่ลดลง ซึ่งปัจจัยด้านการเปิดเสรีในภูมิภาคและความก้าวหน้าของการพัฒนาระบบคมนาคมขนส่งในภูมิภาคจะทำให้การเคลื่อนย้ายแรงงานและการย้ายถิ่นมีความสะดวกมากขึ้น และเป็นปัจจัยสำคัญที่จะทำให้เกิดการเคลื่อนย้ายประชากรเข้าออกประเทศเพิ่มมากขึ้น โดยเฉพาะในกลุ่มประชากรที่มีศักยภาพซึ่งมีแนวโน้มในการเคลื่อนย้ายไปเรียนหรือทำงานในทั่วทุกมุมโลกสูงขึ้น ทั้งนี้ การย้ายถิ่นส่วนใหญ่มีวัตถุประสงค์เพื่อแสวงหาโอกาสทางเศรษฐกิจที่ดีขึ้น จึงอาจจะเป็นไปได้ที่ประเทศไทยจะยังคงเป็นประเทศผู้รับของประชากรจากประเทศเพื่อนบ้านขณะที่ประชากรไทย โดยเฉพาะแรงงานทักษะอาจมีแรงจูงใจในการย้ายถิ่นไปยังประเทศที่มีระดับการพัฒนาที่ดีกว่า อาจทำให้การแย่งชิงแรงงานมีความรุนแรงมากขึ้น ซึ่งจะยิ่งทำให้เกิดความเสี่ยงต่อการเจริญเติบโตทางเศรษฐกิจและการเปลี่ยนแปลงของบริบทสังคมไทย

นอกจากนี้ ผลกระทบจากการเปลี่ยนแปลงสภาพภูมิอากาศคาดว่าจะมีความรุนแรงมากขึ้นทั้งในเชิงความผันผวน ความถี่ และขอบเขตที่กว้างขวางมากขึ้น ซึ่งจะสร้างความเสียหายต่อชีวิตและทรัพย์สิน ระบบโครงสร้างพื้นฐานที่จำเป็น ตลอดจนระบบผลิตทางการเกษตรที่สัมพันธ์ต่อเนื่องกับความมั่นคงด้านอาหารและน้ำ ขณะที่ระบบนิเวศต่างๆ มีแนวโน้มเสื่อมโทรมลง และมีความเป็นไปได้ค่อนข้างสูงในการสูญเสียความสามารถในการรองรับความต้องการของมนุษย์ได้อย่างมีประสิทธิภาพอย่างไรก็ดี ระดับความรุนแรงของผลกระทบอันเกิดจากการเปลี่ยนแปลงภูมิอากาศโลกและความเสื่อมโทรมของระบบนิเวศต่าง ๆ ดังกล่าวที่แต่ละประเทศจะต้องเผชิญจะมีความแตกต่างกัน ทำให้การเป็นสังคมสีเขียว การรักษาและบริหารจัดการทรัพยากรธรรมชาติและสิ่งแวดล้อมอย่างบูรณาการจะได้รับความสำคัญและความสนใจจากนานาประเทศรวมทั้งประเทศไทยเพิ่มมากขึ้น พลังงานทดแทนและพลังงานทางเลือกรวมถึงการสร้างสมดุลความมั่นคงด้านพลังงานและอาหารมีแนวโน้มที่จะมีความสำคัญเพิ่มมากขึ้นกฎระเบียบและข้อตกลงด้านสิ่งแวดล้อมจะมีความเข้มข้นและเข้มงวดขึ้น โดยกรอบการพัฒนาตามข้อตกลงระหว่าง

ประเทศต่างๆ ที่สำคัญ เช่น เป้าหมายการพัฒนาที่ยั่งยืน และบันทึกความตกลงปารีสจะได้รับนำไปปฏิบัติอย่างจริงจังมากยิ่งขึ้น

แนวโน้มเหล่านี้จะก่อให้เกิดความท้าทายต่อการพัฒนาประเทศในหลายมิติ ทั้งในส่วนของการทำงานและอาชีพ สาขาการผลิตและบริการใหม่ๆ ความมั่นคงของประเทศอันเกิดจากภัยคุกคามและความเสี่ยงด้านอื่นๆ ที่ซับซ้อนขึ้น อาชญากรรมไซเบอร์ รูปแบบการก่อสงครามที่ใช้เทคโนโลยีเป็นเครื่องมือ การเคลื่อนย้ายอย่างเสรีและรวดเร็วของผู้คน เงินทุน ข้อมูลข่าวสาร องค์ความรู้ เทคโนโลยี และสินค้าและบริการ การปรับตัวต่อการเปลี่ยนแปลงสภาพภูมิอากาศที่รวดเร็วและคาดการณ์ได้ยาก การเกิดขึ้นของโรคระบาด และโรคอุบัติใหม่ที่จะส่งผลให้การเฝ้าระวังด้านการสาธารณสุขในประเทศมีความสำคัญมากขึ้น อาจนำไปสู่ปัญหาความเหลื่อมล้ำที่ทวีความรุนแรงมากขึ้นได้ หากไม่มีมาตรการที่มีประสิทธิภาพในการป้องกันและรองรับผลกระทบต่างๆ ที่คาดว่าจะเกิดขึ้น ซึ่งรวมถึงการเตรียมความพร้อมเพื่อรองรับการเปลี่ยนแปลงทางเทคโนโลยีและนวัตกรรมแบบพลิกผันที่จะเกิดขึ้นอย่างรวดเร็วโดยเฉพาะอย่างยิ่งหากการเข้าถึงเทคโนโลยี โครงสร้างพื้นฐาน และองค์ความรู้สมัยใหม่มีระดับความแตกต่างกันระหว่างกลุ่มประชากรต่างๆ โดยการเปลี่ยนแปลงทางเทคโนโลยีและนวัตกรรมดังกล่าวจะส่งผลกระทบต่อทั้งการทำงานและอาชีพที่จะมีรูปแบบและลักษณะงานที่เปลี่ยนไป มีความต้องการแรงงานที่มีสมรรถนะสูงเพิ่มมากขึ้น หลายอาชีพอาจหายไปจากตลาดงานในปัจจุบันและบางอาชีพจะถูกทดแทนด้วยระบบอัตโนมัติ โดยเฉพาะอาชีพที่ต้องการทักษะระดับต่ำ ก่อให้เกิดความเสี่ยงต่อความมั่นคงและคุณภาพชีวิตของประชาชนที่ปรับตัวไม่ทันหรือขาดความรู้และทักษะที่ทันกับยุคสมัยที่เปลี่ยนแปลงไปกระแสโลกาภิวัตน์ที่จะทำให้เกิดการพัฒนาขยายความเป็นเมือง วิถีชีวิตที่เปลี่ยนไปอย่างรวดเร็ว รวมทั้งการเปลี่ยนแปลงทางสภาพภูมิอากาศที่อาจจะมีผลกระทบมากยิ่งขึ้น ซึ่งปัจจัยทั้งหมดดังกล่าวจะส่งผลกระทบต่อปัญหาความยากจนและความเหลื่อมล้ำของประเทศมีความซับซ้อนมากยิ่งขึ้น

จากปัจจัยและแนวโน้มที่คาดว่าจะส่งผลต่อการขับเคลื่อนการพัฒนาประเทศในมิติต่างๆข้างต้น เห็นได้ว่าบริบทและสภาพแวดล้อมทั้งภายในและภายนอกประเทศมีแนวโน้มที่จะเปลี่ยนแปลงอย่างรวดเร็ว มีพลวัตสูง และมีความซับซ้อนหลากหลายมิติ ซึ่งจะส่งผลกระทบต่ออนาคตการพัฒนาประเทศอย่างมาก ดังนั้น การพัฒนาประเทศจึงจำเป็นต้องมียุทธศาสตร์การพัฒนาที่ครอบคลุมทุกมิติและทุกด้าน การพัฒนาที่เกี่ยวข้อง มีความร่วมมือในลักษณะประชารัฐจากภาคส่วนต่างๆ ในรูปแบบของหุ้นส่วนการพัฒนาที่เป็นการดำเนินงานอย่างบูรณาการ เนื่องจากทุกมิติการพัฒนามีความเกี่ยวข้องซึ่งกันและกัน โดยประเทศไทยจำเป็นต้องมีทรัพยากรมนุษย์ที่มีคุณภาพ มีความรู้ สมรรถนะ และทักษะที่สอดคล้องกับการเปลี่ยนแปลงต่างๆ สามารถรู้เท่าทันและปรับตัวให้สามารถดำเนินชีวิตได้อย่างมีความสุข มีอาชีพที่มั่นคง สร้างรายได้ ท่ามกลางความเปลี่ยนแปลงกฎเกณฑ์และกติกาใหม่ๆ และมาตรฐานที่สูงขึ้น โดยเฉพาะในโลกที่มีการเปลี่ยนแปลงอย่างรวดเร็วซึ่งจำเป็นต้องมีการพัฒนาระบบและปัจจัยส่งเสริมต่าง ๆ ที่เกี่ยวข้องไปพร้อมกัน ทั้งในส่วนของระบบการเรียนการสอน และการพัฒนาทักษะฝีมือที่สอดคล้องกันกับการพัฒนาของคนในแต่ละช่วงวัย ระบบบริการสาธารณะ โครงสร้างพื้นฐาน รวมทั้งการให้ความสำคัญกับการส่งเสริมเทคโนโลยีและนวัตกรรม เพื่อให้ประเทศไทยสามารถยกระดับเป็นเจ้าของเทคโนโลยีและนวัตกรรมก้าวทันโลก จากการต่อยอดการพัฒนาบนพื้นฐานนโยบายไทยแลนด์ ๔.๐ ส่งผลให้เกิดการสร้างห่วงโซ่มูลค่าทางเศรษฐกิจในทั้งภาคอุตสาหกรรม ภาคเกษตรและภาคบริการ กระจายผลประโยชน์จากการพัฒนา ลดปัญหาความเหลื่อมล้ำ และนำไปสู่การเสริมสร้างคุณภาพชีวิตของประชาชนทุกภาคส่วน

นอกจากนี้ ประเทศไทยต้องให้ความสำคัญกับการสร้างสมดุลความมั่นคงด้านพลังงานและอาหาร การรักษาไว้ซึ่งความหลากหลายเชิงนิเวศ การส่งเสริมการดำเนินชีวิตและธุรกิจ และการพัฒนาและขยายความเป็นเมืองที่เติบโตอย่างต่อเนื่องที่เป็นมิตรต่อสิ่งแวดล้อม พร้อมกับการมีข้อกำหนดของรูปแบบและกฎเกณฑ์ที่เกี่ยวข้องกับลักษณะการใช้พื้นที่ที่ชัดเจน ขณะที่การพัฒนาโครงสร้างพื้นฐานและระบบโลจิสติกส์ กฎหมาย ระบบภาษีต้องมีกลยุทธ์การพัฒนาที่สามารถอำนวยความสะดวกและส่งเสริมให้ประเทศมีศักยภาพการแข่งขันที่สูงขึ้น และสามารถใช้จุดแข็งในเรื่องตำแหน่งที่ตั้งทางภูมิศาสตร์ของประเทศให้เกิดประโยชน์ต่อการพัฒนาประเทศมากขึ้น รวมทั้งให้ความสำคัญของการรวมกลุ่มความร่วมมือกับนานาประเทศในระดับภูมิภาคและระดับโลก เพื่อกระชับและสร้างสัมพันธ์ไมตรี เสริมสร้างความสัมพันธ์ทางการทูต ซึ่งจะก่อให้เกิดการสร้างพลังทางเศรษฐกิจและรักษาความมั่นคงของประเทศ โดยจำเป็นต้องสร้างความพร้อมในการที่จะยกระดับมาตรฐานและมีการปฏิบัติให้เป็นไปตามระเบียบกติกาสากลในด้านต่างๆ ขณะเดียวกันประเทศไทยจำเป็นต้องเร่งให้มีการปฏิรูประบบราชการและการเมืองเพื่อให้เกิดการบริหารราชการที่ดีและมีเสถียรภาพทางการเมือง มีการส่งเสริมคนในชาติให้ยึดมั่นสถาบันหลักเป็นศูนย์รวมจิตใจเพื่อให้เกิดความรักความสามัคคี และลดความขัดแย้งภายในประเทศ โดยที่นโยบายการพัฒนาต่างๆ จำเป็นต้องคำนึงถึงความสอดคล้องกับโครงสร้างและลักษณะพฤติกรรมของประชากรที่อาจจะมีความแตกต่างจากปัจจุบันมากขึ้น

ดังนั้น ภายใต้เงื่อนไขโครงสร้างประชากร โครงสร้างเศรษฐกิจ สภาพสังคม สภาพภูมิอากาศสิ่งแวดล้อม และปัจจัยการพัฒนาต่างๆ ที่เกี่ยวข้อง ส่งผลให้ประเทศไทยจำเป็นต้องมีการวางแผนการพัฒนาที่รอบคอบและครอบคลุม อย่างไรก็ตาม หลายประเด็นพัฒนาเป็นเรื่องที่ต้องใช้ระยะเวลาในการดำเนินงานเพื่อให้เกิดการปรับตัวซึ่งจะต้องหยั่งรากลึกลงไปถึงการเปลี่ยนแปลงในเชิงโครงสร้างการขับเคลื่อนการพัฒนาให้ประเทศเจริญก้าวหน้าไปในอนาคตจึงจำเป็นต้องกำหนดวิสัยทัศน์ในระยะยาวที่ต้องบรรลุ พร้อมทั้งแนวยุทธศาสตร์หลักในด้านต่างๆ เพื่อเป็นกรอบในการขับเคลื่อนการพัฒนาอย่างบูรณาการบนพื้นฐานประชารัฐเพื่อยกระดับจุดแข็งและจุดเด่นของประเทศ และปรับปรุงแก้ไขจุดอ่อนและจุดด้อยต่างๆ อย่างเป็นระบบ โดยยุทธศาสตร์ชาติจะเป็นเป้าหมายใหญ่ในการขับเคลื่อนประเทศ และถ่ายทอดไปสู่แผนในระดับอื่น ๆ เพื่อนำไปสู่การปฏิบัติทั้งในระดับยุทธศาสตร์ ภารกิจและพื้นที่ ซึ่งรวมถึงพื้นที่พิเศษต่างๆ อาทิ เขตเศรษฐกิจพิเศษชายแดน เขตพัฒนาพิเศษภาคตะวันออกเพื่อให้เกิดการพัฒนาประเทศสามารถดำเนินการได้อย่างมั่นคง มั่งคั่ง และ ยั่งยืน

๓. วิสัยทัศน์ประเทศไทย

“ประเทศไทยมีความมั่นคง มั่งคั่ง ยั่งยืน เป็นประเทศพัฒนาแล้ว ด้วยการพัฒนาตามหลักปรัชญาของเศรษฐกิจพอเพียง” หรือเป็นคติพจน์ประจำชาติว่า “มั่นคง มั่งคั่ง ยั่งยืน” เพื่อสนองต่อผลประโยชน์แห่งชาติ อันได้แก่ การมีเอกราช อธิปไตย การดำรงอยู่อย่างมั่นคง และยั่งยืนของสถาบันหลักของชาติ และประชาชนจากภัยคุกคามทุกรูปแบบ การอยู่ร่วมกันในชาติอย่างสันติสุขเป็นปึกแผ่น มีความมั่นคงทางสังคม ท่ามกลางพหุสังคมและการมีเกียรติและศักดิ์ศรีของความเป็นมนุษย์ความเจริญเติบโตของชาติ ความเป็นธรรมและความอยู่ดีมีสุขของประชาชน ความยั่งยืนของฐานทรัพยากรธรรมชาติสิ่งแวดล้อม ความมั่นคงทางพลังงานและอาหาร ความสามารถในการรักษาผลประโยชน์ของชาติภายใต้การเปลี่ยนแปลงของสภาวะแวดล้อมระหว่างประเทศ และการอยู่ร่วมกันอย่างสันติประสานสอดคล้องกันด้านความมั่นคงในประชาคมอาเซียนและประชาคมโลกอย่างมีเกียรติและศักดิ์ศรี

ความมั่นคง หมายถึง การมีความมั่นคงปลอดภัยจากภัยและการเปลี่ยนแปลงทั้งภายในประเทศและภายนอกประเทศในทุกระดับ ทั้งระดับประเทศ สังคม ชุมชน ครัวเรือน และปัจเจกบุคคล และมีความมั่นคงในทุกมิติ ทั้งมิติทางการทหาร เศรษฐกิจ สังคม สิ่งแวดล้อม และการเมือง เช่น ประเทศที่มีความมั่นคงในเอกราชและอธิปไตย มีการปกครองระบอบประชาธิปไตยที่มีพระมหากษัตริย์ทรงเป็นประมุข สถาบันชาติ ศาสนา พระมหากษัตริย์มีความเข้มแข็งเป็นศูนย์กลางและเป็นที่ยึดเหนี่ยวจิตใจของประชาชน มีระบบการเมืองที่มั่นคงเป็นกลไกที่นำไปสู่การบริหารประเทศที่ต่อเนื่องและโปร่งใสตามหลักธรรมาภิบาล สังคมมีความปรองดองและความสามัคคี สามารถผนึกกำลังเพื่อพัฒนาประเทศ ชุมชนมีความเข้มแข็ง ครอบครัวมีความอบอุ่น ประชาชนมีความมั่นคงในชีวิต มีงานและรายได้ที่มั่นคงพอเพียงกับการดำรงชีวิต มีการออมสำหรับวัยเกษียณ ความมั่นคงของอาหาร พลังงาน และน้ำ มีที่อยู่อาศัยและความปลอดภัยในชีวิตทรัพย์สิน

ความมั่งคั่ง หมายถึง ประเทศไทยมีการขยายตัวของเศรษฐกิจอย่างต่อเนื่องและมีความยั่งยืนจนเข้าสู่กลุ่มประเทศรายได้สูง ความเหลื่อมล้ำของการพัฒนาลดลง ประชากรมีความอยู่ดีมีสุขได้รับผลประโยชน์จากการพัฒนาอย่างเท่าเทียมกันมากขึ้น และมีการพัฒนาอย่างทั่วถึงทุกภาคส่วนมีคุณภาพชีวิตตามมาตรฐานขององค์การสหประชาชาติ ไม่มีประชาชนที่อยู่ในภาวะความยากจนเศรษฐกิจในประเทศมีความเข้มแข็ง ขณะเดียวกันต้องมีความสามารถในการแข่งขันกับประเทศต่างๆทั้งในตลาดโลกและตลาดภายในประเทศเพื่อให้สามารถสร้างรายได้ทั้งจากภายในและภายนอกประเทศตลอดจนมีการสร้างฐานเศรษฐกิจและสังคมแห่งอนาคต เพื่อให้สอดคล้องกับบริบทการพัฒนาที่เปลี่ยนแปลงไป และประเทศไทยมีบทบาทที่สำคัญในเวทีโลก และมีความสัมพันธ์ทางเศรษฐกิจและการค้าอย่างแน่นแฟ้นกับประเทศในภูมิภาคเอเชีย เป็นจุดสำคัญของการเชื่อมโยงในภูมิภาค ทั้งการคมนาคมขนส่ง การผลิต การค้า การลงทุน และการทำธุรกิจ เพื่อให้เป็นพลังในการพัฒนา นอกจากนี้ยังมีความสมบูรณ์ในทุนที่สามารถสร้างการพัฒนาต่อเนื่องไปได้ ได้แก่ ทุนมนุษย์ ทุนทางปัญญา ทุนทางการเงิน ทุนที่เป็นเครื่องมือเครื่องจักร ทุนทางสังคม และทุนทรัพยากรธรรมชาติและสิ่งแวดล้อม

ความยั่งยืน หมายถึง การพัฒนาที่สามารถสร้างความเจริญ รายได้ และคุณภาพชีวิตของประชาชนให้เพิ่มขึ้นอย่างต่อเนื่อง ซึ่งเป็นการเจริญเติบโตของเศรษฐกิจที่อยู่บนหลักการใช้ การรักษาและการฟื้นฟูฐานทรัพยากรธรรมชาติอย่างยั่งยืน ไม่ใช่ทรัพยากรธรรมชาติจนเกินพอดี ไม่สร้างมลภาวะต่อสิ่งแวดล้อมจนเกินความสามารถในการรองรับและเยียวยาของระบบนิเวศ การผลิตและการบริโภคเป็นมิตรกับสิ่งแวดล้อม และสอดคล้องกับเป้าหมายการพัฒนาที่ยั่งยืน ทรัพยากรธรรมชาติมีความอุดมสมบูรณ์มากขึ้นและสิ่งแวดล้อมมีคุณภาพดีขึ้น คนมีความรับผิดชอบต่อสังคม มีความเอื้ออาทร เสียสละเพื่อผลประโยชน์ส่วนรวม รัฐบาลมีนโยบายที่มุ่งประโยชน์ส่วนรวมอย่างยั่งยืนและให้ความสำคัญกับการมีส่วนร่วมของประชาชน และทุกภาคส่วนในสังคมยึดถือและปฏิบัติตามหลักปรัชญาของเศรษฐกิจพอเพียงเพื่อการพัฒนาอย่างสมดุล มีเสถียรภาพ และยั่งยืน

โดยมีเป้าหมายการพัฒนาประเทศ คือ **“ประเทศชาติมั่นคง ประชาชนมีความสุข เศรษฐกิจพัฒนาอย่างต่อเนื่อง สังคมเป็นธรรม ฐานทรัพยากรธรรมชาติยั่งยืน”** โดยยกระดับศักยภาพของประเทศในหลากหลายมิติ พัฒนาคมนในทุกมิติและในทุกช่วงวัยให้เป็นคนดี เก่ง และมีคุณภาพ สร้างโอกาสและความเสมอภาคทางสังคม สร้างการเติบโตบนคุณภาพชีวิตที่เป็นมิตรกับสิ่งแวดล้อม และมีภาครัฐของประชาชนเพื่อประชาชนและประโยชน์ส่วนรวม โดยการประเมินผลการพัฒนาตามยุทธศาสตร์ชาติ ประกอบด้วย

- ๑) ความอยู่ดีมีสุขของคนไทยและสังคมไทย
- ๒) ชีตความสามารถในการแข่งขัน การพัฒนาเศรษฐกิจ และการกระจายรายได้
- ๓) การพัฒนาทรัพยากรมนุษย์ของประเทศ
- ๔) ความเท่าเทียมและความเสมอภาคของสังคม
- ๕) ความหลากหลายทางชีวภาพ คุณภาพสิ่งแวดล้อม และความยั่งยืนของทรัพยากรธรรมชาติ
- ๖) ประสิทธิภาพการบริหารจัดการและการเข้าถึงการให้บริการของภาครัฐ

๔. ประเด็นยุทธศาสตร์ชาติ

๔.๑ ยุทธศาสตร์ชาติด้านความมั่นคง

- (๑) การรักษาความสงบภายในประเทศ
- (๒) การป้องกันและแก้ไขปัญหาที่มีผลกระทบต่อความมั่นคง
- (๓) การพัฒนาศักยภาพของประเทศให้พร้อมเผชิญภัยคุกคามที่กระทบต่อความมั่นคงของชาติ
- (๔) การบูรณาการความร่วมมือด้านความมั่นคงกับอาเซียนและนานาชาติ รวมถึงองค์กรภาครัฐและที่มีใช้ภาครัฐ
- (๕) การพัฒนากลไกการบริหารจัดการความมั่นคงแบบองค์รวม

๔.๒ ยุทธศาสตร์ชาติด้านการสร้างความสามารถในการแข่งขัน

- (๑) การเกษตรสร้างมูลค่า
- (๒) อุตสาหกรรมและบริการแห่งอนาคต
- (๓) สร้างความหลากหลายด้านการท่องเที่ยว
- (๔) โครงสร้างพื้นฐาน เชื่อมไทย เชื่อมโลก
- (๕) พัฒนาเศรษฐกิจบนพื้นฐานผู้ประกอบการยุคใหม่

๔.๓ ยุทธศาสตร์ชาติด้านการพัฒนาและเสริมสร้างศักยภาพทรัพยากรมนุษย์

- (๑) การปรับเปลี่ยนค่านิยมและวัฒนธรรม
- (๒) การพัฒนาศักยภาพคนตลอดช่วงชีวิต
- (๓) ปฏิรูปกระบวนการเรียนรู้ที่ตอบสนองต่อการเปลี่ยนแปลงในศตวรรษที่ ๒๑
- (๔) การตระหนักถึงพหุปัญญาของมนุษย์ที่หลากหลาย
- (๕) การเสริมสร้างให้คนไทยมีสุขภาพที่ดี
- (๖) การสร้างสภาพแวดล้อมที่เอื้อต่อการพัฒนาและเสริมสร้างศักยภาพทรัพยากรมนุษย์
- (๗) การเสริมสร้างศักยภาพการกีฬาในการสร้างคุณค่าทางสังคมและพัฒนาประเทศ

๔.๔ ยุทธศาสตร์ชาติด้านการสร้างโอกาสและความเสมอภาคทางสังคม

- (๑) การลดความเหลื่อมล้ำ สร้างความเป็นธรรมในทุกมิติ
- (๒) การกระจายศูนย์กลางความเจริญทางเศรษฐกิจ สังคม และเทคโนโลยี
- (๓) การเสริมสร้างพลังทางสังคม
- (๔) การเพิ่มขีดความสามารถของชุมชนท้องถิ่นในการพัฒนา การพึ่งตนเองและการจัดการตนเอง

๔.๕ ยุทธศาสตร์ชาติด้านการสร้างการเติบโตบนคุณภาพชีวิตที่เป็นมิตรกับสิ่งแวดล้อม

- (๑) สร้างการเติบโตอย่างยั่งยืนบนสังคมเศรษฐกิจสีเขียว
- (๒) สร้างการเติบโตอย่างยั่งยืนบนสังคมเศรษฐกิจภาคทะเล
- (๓) สร้างการเติบโตอย่างยั่งยืนบนสังคมที่เป็นมิตรต่อสภาพภูมิอากาศ
- (๔) พัฒนาพื้นที่เมือง ชนบท เกษตรกรรมและอุตสาหกรรมเชิงนิเวศ มุ่งเน้นความเป็นเมืองที่เติบโตอย่างต่อเนื่อง
- (๕) พัฒนาความมั่นคงน้ำ พลังงาน และเกษตรที่เป็นมิตรต่อสิ่งแวดล้อม
- (๖) ยกระดับกระบวนการทัศน์เพื่อกำหนดอนาคตประเทศ

๔.๖ ยุทธศาสตร์ชาติด้านการปรับสมดุลและพัฒนาระบบการบริหารจัดการภาครัฐ

- (๑) ภาครัฐที่ยึดประชาชนเป็นศูนย์กลาง ตอบสนองความต้องการ และให้บริการอย่างสะดวกรวดเร็ว โปร่งใส
- (๒) ภาครัฐบริหารงานแบบบูรณาการโดยมียุทธศาสตร์ชาติเป็นเป้าหมายและเชื่อมโยงการพัฒนาในทุกระดับ ทุกประเด็น ทุกภารกิจ และทุกพื้นที่
- (๓) ภาครัฐมีขนาดเล็กกลาง เหมาะสมกับภารกิจ ส่งเสริมให้ประชาชนและทุกภาคส่วนมีส่วนร่วมในการพัฒนาประเทศ
- (๔) ภาครัฐมีความทันสมัย
- (๕) บุคลากรภาครัฐเป็นคนดีและเก่ง ยึดหลักคุณธรรม จริยธรรม มีจิตสำนึก มีความสามารถสูง มุ่งมั่น และเป็นมืออาชีพ
- (๖) ภาครัฐมีความโปร่งใส ปลอดการทุจริตและประพฤติมิชอบ
- (๗) กฎหมายมีความสอดคล้องเหมาะสมกับบริบทต่าง ๆ และมีเท่าที่จำเป็น
- (๘) กระบวนการยุติธรรมเคารพสิทธิมนุษยชนและปฏิบัติต่อประชาชนโดยเสมอภาค

๑.๒ แผนพัฒนาเศรษฐกิจและสังคมแห่งชาติ ฉบับที่ ๑๒ (พ.ศ. ๒๕๖๐ - ๒๕๖๔)

แผนพัฒนาเศรษฐกิจและสังคมแห่งชาติ ฉบับที่ ๑๒ (พ.ศ. ๒๕๖๐ - ๒๕๖๔) ได้จัดทำขึ้นในช่วงเวลาของการปฏิรูปประเทศและสถานการณ์โลกที่เปลี่ยนแปลงอย่างรวดเร็วและเชื่อมโยงกันใกล้ชิดกันมากขึ้น โดยได้น้อมนำหลัก “ปรัชญาของเศรษฐกิจพอเพียง” มาเป็นปรัชญานาทางในการพัฒนาประเทศต่อเนื่องจากแผนพัฒนาฯ ฉบับที่ ๙-๑๑ เพื่อเสริมสร้างภูมิคุ้มกันและช่วยให้สังคมไทยสามารถยืนหยัดอยู่ได้อย่างมั่นคง เกิดภูมิคุ้มกัน และมีการบริหารจัดการความเสี่ยงอย่างเหมาะสม ส่งผลให้การพัฒนาประเทศสู่ความสมดุลและยั่งยืน

ในการจัดทำแผนพัฒนาฯ ฉบับที่ ๑๒ ครั้งนี้ สำนักงานคณะกรรมการพัฒนาการเศรษฐกิจและสังคมแห่งชาติ (สศช.) ได้จัดทำบนพื้นฐานของกรอบยุทธศาสตร์ชาติ ๒๐ ปี (พ.ศ. ๒๕๖๐ - ๒๕๗๙) ซึ่งเป็นแผนหลักของการพัฒนาประเทศ และเป้าหมายการพัฒนาที่ยั่งยืน (Sustainable Development Goals: SDGs) รวมทั้งการปรับโครงสร้างประเทศไทยไปสู่ประเทศไทย ๔.๐ ตลอดจนประเด็นการปฏิรูปประเทศ นอกจากนั้น ได้ให้ความสำคัญกับการมีส่วนร่วมของภาคีการพัฒนาทุกภาคส่วน ทั้งในระดับกลุ่มอาชีพ ระดับภาค และระดับประเทศในทุกขั้นตอนของแผนฯ อย่างกว้างขวางและต่อเนื่อง เพื่อร่วมกันกำหนดวิสัยทัศน์และ ทิศทางการพัฒนาประเทศ รวมทั้งร่วมจัดหารายละเอียดยุทธศาสตร์ของแผนฯ เพื่อมุ่งสู่ “ความมั่นคง มั่งคั่ง และยั่งยืน”

การพัฒนาประเทศในระยะแผนพัฒนาฯ ฉบับที่ ๑๒ จึงเป็นจุดเปลี่ยนที่สำคัญในการเชื่อมต่อกับยุทธศาสตร์ชาติ ๒๐ ปี ในลักษณะการแปลงยุทธศาสตร์ระยะยาวสู่การปฏิบัติ โดยในแต่ละยุทธศาสตร์ของแผนพัฒนาฯ ฉบับที่ ๑๒ ได้กำหนดประเด็นการพัฒนา พร้อมทั้งแผนงาน/โครงการสำคัญที่ต้องดำเนินการให้เห็นผลเป็นรูปธรรมในช่วง ๕ ปีแรกของการขับเคลื่อนยุทธศาสตร์ชาติ เพื่อเตรียมความพร้อมคน สังคม และระบบเศรษฐกิจของประเทศให้สามารถปรับตัวรองรับผลกระทบจากการเปลี่ยนแปลงได้อย่างเหมาะสม ขณะเดียวกัน ยังได้กำหนดแนวคิดและกลไกการขับเคลื่อนและติดตามประเมินผลที่ชัดเจน เพื่อกำกับให้การพัฒนาเป็นไปอย่างมีทิศทางและเกิดประสิทธิภาพ นาไปสู่การพัฒนาเพื่อประโยชน์สุขที่ยั่งยืนของสังคมไทย

๑. ภาพรวมการพัฒนาในช่วงแผนพัฒนาฯ ฉบับที่ ๑๒

๑.๑ หลักการ

๑.๒ จุดเปลี่ยนสำคัญในแผนพัฒนาเศรษฐกิจและสังคมฉบับที่ ๑๒

๑.๓ ประเด็นการพัฒนาหลักที่สำคัญในช่วงแผนพัฒนาฯ ฉบับที่ ๑๒

๒. การประเมินสภาพแวดล้อมการพัฒนาประเทศ

๒.๑ สถานการณ์และแนวโน้มภายนอก

๒.๒ สถานการณ์และแนวโน้มภายใน

๓. วัตถุประสงค์และเป้าหมายการพัฒนาในช่วงแผนพัฒนาฯ ฉบับที่ ๑๒

๓.๑. วัตถุประสงค์

๓.๒. เป้าหมายรวม

๔. ยุทธศาสตร์การพัฒนาประเทศ

ยุทธศาสตร์ในแผนพัฒนาฯ ฉบับที่ ๑๒ มีทั้งหมด ๑๐ ยุทธศาสตร์ โดยมี ๖ ยุทธศาสตร์ตามกรอบยุทธศาสตร์ชาติ ๒๐ ปี และอีก ๔ ยุทธศาสตร์ที่เป็นปัจจัยสนับสนุน ดังนี้

๔.๑ ยุทธศาสตร์การเสริมสร้างและพัฒนาศักยภาพทุนมนุษย์

๔.๒ ยุทธศาสตร์การสร้างความเป็นธรรมและลดความเหลื่อมล้ำในสังคม

๔.๓ ยุทธศาสตร์การสร้างความเข้มแข็งทางเศรษฐกิจและแข่งขันได้อย่างยั่งยืน

๔.๔ ยุทธศาสตร์การเติบโตที่เป็นมิตรกับสิ่งแวดล้อมเพื่อการพัฒนาที่ยั่งยืน

๔.๕ ยุทธศาสตร์การเสริมสร้างความมั่นคงแห่งชาติเพื่อการพัฒนาประเทศสู่ความมั่งคั่ง

และยั่งยืน

๔.๖ ยุทธศาสตร์การบริหารจัดการในภาครัฐ การป้องกันการทุจริตประพฤติมิชอบ และ

ธรรมาภิบาลในสังคมไทย

๔.๗ ยุทธศาสตร์การพัฒนาโครงสร้างพื้นฐานและระบบโลจิสติกส์

๔.๘ ยุทธศาสตร์การพัฒนาวิทยาศาสตร์ เทคโนโลยี วิจัย และนวัตกรรม

๔.๙ ยุทธศาสตร์การพัฒนาภาค เมือง และพื้นที่เศรษฐกิจ

๔.๑๐ ยุทธศาสตร์ความร่วมมือระหว่างประเทศเพื่อการพัฒนา

๕. การขับเคลื่อนแผนพัฒนาฯ ฉบับที่ ๑๒ สู่การปฏิบัติ

๕.๑ หลักการ

๕.๒ แนวทางขับเคลื่อนแผนพัฒนาฯ ฉบับที่ ๑๒

๕.๓ การติดตามประเมินผลแผนพัฒนาฯ ฉบับที่ ๑๒

๑.๓ แผนพัฒนาภาค/แผนพัฒนากลุ่มจังหวัด/แผนพัฒนาจังหวัด

➔ แผนพัฒนาภาคตะวันออกเฉียงเหนือ พ.ศ. ๒๕๖๐ - ๒๕๖๕ ฉบับทบทวน

๑. สภาพทั่วไป

๑.๑ ที่ตั้ง ภาคตะวันออกเฉียงเหนือ ตั้งอยู่ระหว่างละติจูด ๑๔°๓๗' ถึง ๑๘°๒๓๗' เหนือ และลองจิจูด ๑๐๐°๕๔' ถึง ๑๐๕°๓๗' ตะวันออก ตั้งอยู่ในตำแหน่งศูนย์กลางของอนุภูมิภาคแม่น้ำโขง โดยมีอาณาเขตติดต่อกับสาธารณรัฐประชาธิปไตยประชาชนลาว ด้านตะวันออกและด้านเหนือ มีแม่น้ำโขงเป็นเส้นกั้นพรมแดน และด้านใต้ ติดต่อราชอาณาจักรกัมพูชา โดยมีเทือกเขาพนมดงรัก กั้นพรมแดน

๑.๒ พื้นที่และลักษณะภูมิประเทศ มีพื้นที่รวม ๑๐๕.๕๓ ล้านไร่ ลักษณะภูมิประเทศเป็นที่ราบสูง มีความลาดเอียงไปทางตะวันออก มีลักษณะคล้ายกระทะ แบ่งเป็น ๒ เขตใหญ่ ได้แก่ บริเวณแอ่งที่ราบโคราช อยู่บริเวณที่ราบลุ่มแม่น้ำมูลและชี ลักษณะเป็นที่ราบสูงสลับกับเนินเขา และบริเวณแอ่งสกลนคร อยู่ทาง ตอนเหนือของภาค ตั้งแต่แนวเขาภูพานไปจนถึงแม่น้ำโขง เทือกเขาที่แบ่งระหว่างแอ่งโคราชและแอ่งสกลนคร ได้แก่ เทือกเขาภูพาน

๑.๓ ภูมิอากาศ มีอากาศร้อนชื้นสลับกับแล้ง แบ่งเป็น ๓ ฤดู คือ ฤดูร้อน ช่วงเดือนกุมภาพันธ์-พฤษภาคม อากาศจะร้อนและแห้งแล้งมาก จังหวัดที่มีอุณหภูมิสูงสุด คือ อุตรดิตถ์ ฤดูฝน ช่วงเดือนพฤษภาคม-ตุลาคม ได้รับอิทธิพลของลมมรสุมตะวันตกเฉียงใต้ ทำให้มีฝนตกเป็นบริเวณกว้าง แต่มีแนวเทือกเขาตงพญาเย็นและสันคาแพง กั้นลมฝนจากมรสุมตะวันตกเฉียงใต้ ส่งผลให้พื้นที่แอ่งโคราช ซึ่งเป็นเขตเงาฝน จึงมีสภาพแห้งแล้งกว่าแอ่งสกลนคร จังหวัดที่มีฝนตกมากที่สุด คือ นครพนม ฝนตกน้อยที่สุด คือ นครราชสีมา ฤดูหนาว ช่วงเดือน พฤศจิกายน-กุมภาพันธ์ อากาศหนาวเย็น ได้รับอิทธิพลของลมมรสุมตะวันออกเฉียงเหนือจากประเทศจีน จังหวัดที่มีอุณหภูมิต่ำสุด คือ จังหวัดเลย

๑.๔ การใช้ประโยชน์ที่ดิน ในปี ๒๕๕๙ มีพื้นที่รวม ๑๐๕.๕๓ ล้านไร่ จำแนกเป็นพื้นที่ป่าไม้ ๑๕.๖๖ ล้านไร่ หรือร้อยละ ๑๔.๙ พื้นที่ทางการเกษตร ๖๓.๘๗ ล้านไร่ หรือร้อยละ ๖๐.๕ และพื้นที่ใช้ประโยชน์อื่นๆ ๒๖.๐๒ ล้านไร่ หรือร้อยละ ๒๔.๗ ของพื้นที่ภาค

๑.๕ ทรัพยากรธรรมชาติ

๑.๕.๑ ดิน สภาพดินเป็นดินทรายไม่อุ้มน้ำ ทำให้ขาดแคลนน้ำ และขาดธาตุอาหาร ไตดินมีเกลือหิน ทำให้ดินเค็ม จึงมีข้อจำกัดต่อการใช้ที่ดินเพื่อการเกษตร

๑.๕.๒ แหล่งน้ำ มีลุ่มน้ำขนาดใหญ่ ๓ ลุ่ม ได้แก่ แม่น้ำชี มีความยาวประมาณ ๗๖๕ กิโลเมตร ยาวที่สุดในประเทศไทย มีต้นน้ำที่ทิวเขาเพชรบูรณ์ และไหลไปรวมกับแม่น้ำมูลที่จังหวัดอุบลราชธานี แม่น้ำมูล มีความยาวประมาณ ๖๔๑ กิโลเมตร ต้นน้ำอยู่ที่เทือกเขาสันคาแพงแล้วไหลลงสู่แม่น้ำโขงที่จังหวัดอุบลราชธานี นอกจากนี้ยังมีลำน้ำสาขาย่อย ได้แก่ ลาปาว ลาน้ำอูน ลาน้ำสงคราม ลาเสียว ลาน้ำเลย ลาน้ำพอง และลาตะคอง รวมทั้งแหล่งน้ำธรรมชาติขนาดใหญ่ ที่กระจายอยู่ในพื้นที่ เช่น หนองหาร (สกลนคร) และบึงละหาน (ชัยภูมิ) นอกจากนี้ยังมีแหล่งน้ำบาดาล มีปริมาณน้ำในเกณฑ์เฉลี่ย ๕-๑๐ ลูกบาศก์เมตรต่อชั่วโมง ที่ความลึกของบ่อประมาณ ๓๐ เมตร คุณภาพของน้ำบาดาลมีตั้งแต่เค็มจัด กร่อย และจืด เนื่องจากพื้นที่ในแอ่งโคราชและแอ่งสกลนครจะรองรับด้วยหินเกลือ หากเจาะน้ำบาดาลลึกเกินไปอาจเจพบน้ำเค็ม

๑.๕.๓ ป่าไม้ ในปี ๒๕๖๐ ภาคตะวันออกเฉียงเหนือมีพื้นที่ป่าไม้ จำนวน ๑๕.๖๖ ล้านไร่ คิดเป็นร้อยละ ๑๔.๙ ของพื้นที่ภาค หรือร้อยละ ๑๕.๓ ของพื้นที่ป่าไม้ทั้งประเทศ ซึ่งยังต่ำกว่าค่าเป้าหมาย ในการรักษาสมดุลของระบบนิเวศที่จะต้องมียพื้นที่ป่าไม้ร้อยละ ๔๐ ของพื้นที่ ส่วนใหญ่มีลักษณะเป็นป่าเบญจพรรณ

๒. โครงข่ายคมนาคมขนส่งและการบริการสาธารณูปโภค

๒.๑ โครงข่ายถนน เชื่อมโยงกับโครงข่ายหลักของประเทศและเชื่อมโยงสู่ประเทศเพื่อนบ้าน สปป.ลาว กัมพูชา และสามารถเชื่อมโยงไปยังเวียดนามและจีนตอนใต้

๒.๑.๑ ทางหลวงแผ่นดินหมายเลข ๒ (ถนนมิตรภาพ)

๒.๑.๒ เส้นทางแนวระเบียงเศรษฐกิจตะวันออก-ตะวันตก

๒.๑.๓ เส้นทางใหม่เศรษฐกิจตะวันออก-ตะวันตก ๒

๒.๒ รถไฟ

๒.๓ สนามบิน

๒.๔ ด้านชายแดน

๒.๕ แผนงานพัฒนาโครงสร้างพื้นฐานขนาดใหญ่ที่อยู่ระหว่างดำเนินการในภาค ได้แก่ รถไฟความเร็วสูง (ช่วงกรุงเทพฯ-นครราชสีมา ช่วงนครราชสีมา-หนองคาย) รถไฟทางคู่ (ช่วงชุมทางถนนจิระ-ขอนแก่น ช่วงขอนแก่น-หนองคาย ช่วงจิระ-อุบลราชธานี) ทางหลวงพิเศษระหว่างเมืองและทางพิเศษ (ช่วงบางปะอิน-นครราชสีมา ช่วงระยอง-ตราด EWEC ด้านตะวันออก)

๒.๖ บริการสาธารณูปโภค

๒.๖.๑ ไฟฟ้า

๒.๖.๒ ประปา

๓. สภาพเศรษฐกิจและรายได้

๓.๑ ภาพรวมเศรษฐกิจ

๓.๒ เศรษฐกิจรายสาขา

๓.๓ เศรษฐกิจระดับครัวเรือน

๔. ประชากรและสังคม

๔.๑ ประชากร

จำนวนประชากรของภาคมากที่สุดของประเทศ ปี ๒๕๖๐ มีจำนวนประชากร ๒๑.๙๘ ล้านคน หรือร้อยละ ๓๓.๒ ของประเทศ เพิ่มขึ้นจาก ๒๑.๖๙ ล้านคน ในปี ๒๕๕๕ และมีอัตราการเพิ่มขึ้นของประชากรในช่วงปี ๒๕๕๕-๒๕๕๖ โดยเฉลี่ยร้อยละ ๐.๓๑ ต่ำกว่าประเทศที่มีอัตราการเพิ่มเฉลี่ยร้อยละ ๐.๕๔ โดยจังหวัดนครราชสีมา มีประชากรมากที่สุด ๒.๕๘ ล้านคน รองลงมา คือ จังหวัดอุบลราชธานี มีประชากร ๑.๘๑ ล้านคน และจังหวัดขอนแก่น มีประชากร ๑.๗๖ ล้านคน คิดเป็นร้อยละ ๑๒.๐ ๘.๕ และ ๘.๒ ของประชากรภาค ตามลำดับ

๔.๒ แรงงาน

แรงงานส่วนใหญ่มีความรู้ระดับประถมศึกษา แรงงานระดับอาชีวะมีสัดส่วนน้อยมาก ในปี ๒๕๖๐ มีกำลังแรงงาน ๙.๖๓ ล้านคน ส่วนใหญ่อยู่ในภาคเกษตร ร้อยละ ๕๐.๗๗ ของกำลังแรงงาน ของภาค จำนวนแรงงานที่มีความรู้ระดับประถมลดลง จากร้อยละ ๕๗.๘ ในปี ๒๕๕๕ เป็นร้อยละ ๕๖.๔๘ ในปี ๒๕๖๐ มีความรู้ระดับมัธยมต้น เพิ่มขึ้นจากร้อยละ ๑๖.๐๒ ในปี ๒๕๕๕ เป็นร้อยละ ๑๗.๙ ในปี ๒๕๖๐ ระดับมัธยมปลาย เพิ่มขึ้นจากร้อยละ ๑๑.๘๗ ในปี ๒๕๕๕ เป็นร้อยละ ๑๑.๙๖ ในปี ๒๕๖๐ แรงงานระดับอาชีวะเพิ่มขึ้นเล็กน้อยจากร้อยละ ๒.๐๗ ในปี ๒๕๕๕ เป็นร้อยละ ๒.๐๙ ในปี ๒๕๖๐ ระดับอุดมศึกษา เพิ่มขึ้นจากร้อยละ ๗.๐๕ ในปี ๒๕๕๕ เป็นร้อยละ ๙.๕๖ ในปี ๒๕๖๐

๔.๓ การศึกษา

สถาบันการศึกษามีทุกระดับ โดยระดับอุดมศึกษามี ๕๓ แห่ง ครอบคลุมเกือบทุกจังหวัด แยกเป็นมหาวิทยาลัยของรัฐ ๓๖ แห่ง เอกชน ๑๐ แห่ง และสถาบันวิทยาลัยชุมชน ๗ แห่ง ในจำนวนนี้เป็นสถาบันวิจัย ๑๒ แห่ง ซึ่งมากที่สุดในประเทศ

๔.๔ สาธารณสุข

มีสถานบริการสาธารณสุขให้บริการครอบคลุมทั่วถึงทุกพื้นที่ ในปี ๒๕๖๐ มีจำนวนโรงพยาบาลรัฐบาล ๓๒๓ แห่ง ได้แก่ โรงพยาบาลชุมชน (รพช.) ๒๙๑ แห่ง โรงพยาบาลทั่วไป (รพท.) ๒๓ แห่ง โรงพยาบาลศูนย์ (รพศ.) ๙ แห่ง และโรงพยาบาลส่งเสริมสุขภาพตำบล (รพ.สต.) จำนวน ๓,๔๗๗ แห่ง

๕. ทรัพยากรธรรมชาติ สิ่งแวดล้อม และภัยพิบัติ

๕.๑ สถานการณ์ด้านทรัพยากรธรรมชาติและสิ่งแวดล้อม

ทรัพยากรป่าไม้มีแนวโน้มลดลง ในปี ๒๕๖๐ ภาค

ตะวันออกเฉียงเหนือมีพื้นที่ป่าไม้ จำนวน ๑๕.๖๖ ล้านไร่ คิดเป็นร้อยละ ๑๔.๙ ของพื้นที่ภาค หรือร้อยละ ๑๕.๓ ของพื้นที่ป่าไม้ทั้งประเทศ ในช่วงปี ๒๕๕๖-๒๕๖๐ มีอัตราการเปลี่ยนแปลงของพื้นที่ป่าไม้ของภาคลดลงเฉลี่ยร้อยละ ๐.๒๔ เนื่องจาก การบุกรุกพื้นที่ป่าไม้เพื่อการเกษตรที่เพิ่มมากขึ้น โดยจังหวัดที่มีพื้นที่ป่าไม้ต่อพื้นที่จังหวัดมากที่สุดได้แก่ จังหวัดมุกดาหาร รองลงมาคือ จังหวัดชัยภูมิ จังหวัดเลย และจังหวัดอุบลราชธานี

๕.๒ สถานการณ์ด้านภัยพิบัติ

การเกิดไฟป่ามีแนวโน้มเพิ่มขึ้น ในช่วงปี ๒๕๕๖-๒๕๖๐ มีจำนวน

การเกิดไฟป่าเพิ่มขึ้นเฉลี่ยร้อยละ ๘.๘ โดยปี ๒๕๖๐ เกิดไฟไหม้ป่า จำนวน ๘๗๘ ครั้ง พื้นที่ถูกไฟไหม้ ๙,๖๘๗ ไร่ ลดลงจาก ปี ๒๕๕๖ ที่มีจำนวน ๑,๕๗๔ ครั้ง และจำนวนพื้นที่ป่าถูกไฟไหม้ ๑๙,๖๒๒ ไร่ ซึ่งเป็นปีที่เกิดไฟไหม้ป่ามากที่สุด โดยในระหว่างปี ๒๕๕๖-๒๕๖๐ เกิดไฟไหม้ป่าเฉลี่ย ๑,๒๖๘.๘ ครั้งต่อปี คิดเป็นพื้นที่ที่ถูกไฟไหม้เฉลี่ย ๑๘,๗๔๑.๒ ไร่ต่อปี

๖. สภาวะแวดล้อม

๖.๑ จุดแข็ง

๖.๒ จุดอ่อน

๖.๓ โอกาส

๖.๔ ภัยคุกคาม

๗. ปัญหาและประเด็นท้าทาย

๘. แนวคิดและทิศทางการพัฒนา

ภาคตะวันออกเฉียงเหนือมีปัญหาพื้นฐานด้านการขาดแคลนน้ำ ดินคุณภาพต่ำ ประสบอุทกภัยและ ภัยแล้งซ้ำซาก คนมีปัญหาทั้งในด้านความยากจน และมีปัญหาภาวะทุพโภชนาการ แต่มีความพร้อม ด้านสถาบันการศึกษาและสถาบันวิจัย ดังนั้น การพัฒนาเศรษฐกิจและสังคมภาคตะวันออกเฉียงเหนือ ไปสู่ความ “มั่นคง มั่งคั่ง ยั่งยืน” จำเป็นจะต้องแก้ไขปัญหามูลฐานควบคู่ไปกับการพัฒนาการวิจัยเพื่อใช้ความรู้ เทคโนโลยี นวัตกรรม และความคิดสร้างสรรค์ในการเสริมสร้างความเข้มแข็งของเศรษฐกิจภายในภาคให้มีการเจริญเติบโตได้อย่างเต็มศักยภาพ พร้อมทั้งการแสวงหาโอกาสการนำความรู้ ทุน เทคโนโลยีและนวัตกรรมจากภายนอกมาช่วยขับเคลื่อน โดยการใช้ประโยชน์จากโครงการพัฒนาโครงสร้างพื้นฐานด้านคมนาคมขนส่งขนาดใหญ่ที่เชื่อมโยงภาคตะวันออกเฉียงเหนือกับโครงข่ายระบบการคมนาคมขนส่งและพื้นที่เศรษฐกิจหลักของประเทศ รวมทั้งการใช้ประโยชน์จากการเชื่อมโยงและข้อตกลงกับประเทศเพื่อนบ้านในกลุ่ม อนุภูมิภาคลุ่มแม่น้ำโขงที่กำลังมีการเจริญเติบโตอย่างรวดเร็วมาเสริมสร้างกิจกรรมการพัฒนาใหม่ ๆ ให้แก่ภาค เพื่อให้มีอัตราการเติบโตที่สูงเพียงพอต่อการลดความเหลื่อมล้ำกับพื้นที่ส่วนอื่นๆ ของประเทศได้ ในระยะยาว

๘.๑ เป้าหมายเชิงยุทธศาสตร์ : พัฒนาอีสานสู่มิติใหม่ให้เป็น “ศูนย์กลางเศรษฐกิจของอนุภูมิภาค ลุ่มแม่น้ำโขง”

๘.๒ วัตถุประสงค์

๘.๒.๑ เพื่อแก้ปัญหาปัจจัยพื้นฐานด้านน้ำและดิน ให้เอื้อต่อการประกอบอาชีพ การดำรงชีพ และการพัฒนาเศรษฐกิจของภาค

๘.๒.๒ เพื่อดูแลช่วยเหลือคนจน ผู้ด้อยโอกาส และผู้สูงอายุ ให้มีคุณภาพชีวิตที่ดี พึ่งพาตนเอง พึ่งพาครอบครัว และพึ่งพากันในชุมชนได้

๘.๒.๓ เพื่อยกระดับการผลิตและการสร้างมูลค่าเพิ่มโดยใช้ความรู้ เทคโนโลยี และนวัตกรรม สนับสนุนให้การเติบโตทางเศรษฐกิจของภาคไม่ต่ำกว่าระดับประเทศ

๘.๒.๔ เพื่อเชื่อมโยงห่วงโซ่มูลค่าของระบบเศรษฐกิจภาคเข้ากับระบบเศรษฐกิจของประเทศ และภูมิภาคเอเชียตะวันออกเฉียงใต้

๘.๒.๕ เพื่อพัฒนาภาคตะวันออกเฉียงเหนือเป็นศูนย์กลางเศรษฐกิจของอนุภูมิภาคลุ่มแม่น้ำโขง และมีบทบาทสนับสนุนประเทศเป็นศูนย์กลางภูมิภาคเอเชียตะวันออกเฉียงใต้

๘.๓ เป้าหมาย

๘.๓.๑ อัตราการเจริญเติบโตทางเศรษฐกิจของภาคตะวันออกเฉียงเหนือขยายตัวเพิ่มขึ้น

๘.๓.๒ สัมประสิทธิ์ความไม่เสมอภาค (Gini Coefficient) ในการกระจายรายได้ภาคตะวันออกเฉียงเหนือลดลง

๘.๔ ตัวชี้วัดและค่าเป้าหมาย

ตัวชี้วัด	ค่าฐาน	ค่าเป้าหมาย				
		๒๕๖๒	๒๕๖๓	๒๕๖๔	๒๕๖๕	๒๕๖๒-๒๕๖๕
อัตราการเจริญเติบโตทางเศรษฐกิจของภาคตะวันออกเฉียงเหนือ	๘๙๒,๖๗๖ ล้านบาท (ปี ๒๕๕๙)	ขยายตัวไม่ต่ำกว่าร้อยละ ๓.๕	ขยายตัวไม่ต่ำกว่าร้อยละ ๓.๕	ขยายตัวไม่ต่ำกว่าร้อยละ ๓.๕	ขยายตัวไม่ต่ำกว่าร้อยละ ๓.๕	ขยายตัวเฉลี่ยร้อยละ ๓.๕ ต่อปี
สัมประสิทธิ์ความไม่เสมอภาค (Gini Coefficient) ในการกระจายรายได้ภาคตะวันออกเฉียงเหนือ	๐.๔๔๖ (ปี ๒๕๖๐)	ลดลงต่ำกว่า ๐.๔๔๖	ลดลงต่ำกว่า ๐.๔๔๖	ลดลงต่ำกว่า ๐.๔๔๖	ลดลงต่ำกว่า ๐.๔๔๖	ลดลงต่ำกว่า ๐.๔๔๖

๘.๕.๑ ยุทธศาสตร์ที่ ๑ บริหารจัดการน้ำให้เพียงพอต่อการพัฒนาเศรษฐกิจและคุณภาพชีวิตอย่างยั่งยืน

๘.๕.๒ ยุทธศาสตร์ที่ ๒ แก้ปัญหาความยากจนและพัฒนาคุณภาพชีวิตผู้มีรายได้ต่ำเพื่อลดความเหลื่อมล้ำทางสังคม

๘.๕.๓ ยุทธศาสตร์ที่ ๓ สร้างความเข้มแข็งของฐานเศรษฐกิจภายในควบคู่กับ การแก้ปัญหาทรัพยากรธรรมชาติและสิ่งแวดล้อม

๘.๕.๔ ยุทธศาสตร์ที่ ๔ พัฒนาการท่องเที่ยวเชิงบูรณาการ

๘.๕.๕ ยุทธศาสตร์ที่ ๕ ใช้โอกาสจากการพัฒนาโครงข่ายคมนาคมขนส่งที่เชื่อมโยงพื้นที่เศรษฐกิจหลักภาคกลางและพื้นที่ระเบียงเศรษฐกิจภาคตะวันออก (EEC) เพื่อพัฒนาเมือง และพื้นที่เศรษฐกิจใหม่ๆ ของภาค

๘.๕.๖ ยุทธศาสตร์ที่ ๖ พัฒนาความร่วมมือและใช้ประโยชน์จากข้อตกลงกับประเทศ เพื่อนบ้านในการสร้างความเข้มแข็งทางเศรษฐกิจตามแนวชายแดนและแนวระเบียงเศรษฐกิจ

➔ แผนพัฒนากลุ่มจังหวัดภาคตะวันออกเฉียงเหนือตอนล่าง ๑ (นครราชสีมา ชัยภูมิ บุรีรัมย์ สุรินทร์) ระยะ ๕ ปี พ.ศ. ๒๕๖๑ - ๒๕๖๕ (ฉบับทบทวน) รอบปี พ.ศ.๒๕๖๓

สำนักงานคณะกรรมการพัฒนาการเศรษฐกิจและสังคมแห่งชาติ (สศช.) ในฐานะฝ่ายเลขานุการ คณะกรรมการบูรณาการนโยบายพัฒนาภาค (ก.บ.ภ.) ได้แจ้งผลการประชุมคณะอนุกรรมการบูรณาการนโยบายพัฒนาภาค ด้านวิชาการ (อ.ก.บ.ภ. ด้านวิชาการ) ในการประชุมครั้งที่ ๑/๒๕๖๐ เมื่อวันที่ ๒๕ กรกฎาคม ๒๕๖๑ โดยมีรองนายกรัฐมนตรี (นายวิษณุ เครืองาม) เป็นประธาน มีมติเห็นชอบนโยบายหลักเกณฑ์และวิธีการจัดทำแผนพัฒนาจังหวัดและกลุ่มจังหวัด (พ.ศ. ๒๕๖๑ - ๒๕๖๕) แผนปฏิบัติการราชการประจำปีของจังหวัดและกลุ่มจังหวัด ประจำปีงบประมาณ พ.ศ. ๒๕๖๓ และนายกรัฐมนตรี (พลเอกประยุทธ์จันทร์โอชา) เห็นชอบแนวทางการกำหนดกรอบการจัดสรรงบประมาณจังหวัดและกลุ่มจังหวัด ประจำปีงบประมาณ พ.ศ. ๒๕๖๓ ตามมติที่ประชุม อ.ก.บ.ภ. ด้านวิชาการครั้งที่ ๒/๒๕๖๑ เมื่อวันที่ ๕ กันยายน ๒๕๖๑ และเห็นชอบแนวทางการกำหนดกรอบการจัดสรรงบประมาณพัฒนาจังหวัด ซึ่งแบ่งงบประมาณเป็น ๒ ส่วนส่วนที่ ๑ งบประมาณเพื่อการพัฒนาตามศักยภาพความต้องการของพื้นที่ หรือประเด็นร่วมของกลุ่มจังหวัดส่วนที่ ๒ งบประมาณเพื่อการพัฒนาในลักษณะ Cluster หรือสนองนโยบายสำคัญของรัฐบาลเชิงพื้นที่

กลุ่มจังหวัดภาคตะวันออกเฉียงเหนือตอนล่าง ๑ จึงได้ดำเนินการทบทวนแผนพัฒนาจังหวัดภาคตะวันออกเฉียงเหนือตอนล่าง ๑ ระหว่างวันที่ ๒๐ - ๒๑ สิงหาคม ๒๕๖๑ โดยยึดยุทธศาสตร์ชาติ ระยะ ๒๐ ปี นโยบายรัฐบาล แผนการบริหารราชการแผ่นดิน แนวทางการพัฒนาเศรษฐกิจและสังคมแห่งชาติ ทิศทางการพัฒนาภาคยุทธศาสตร์การพัฒนาโครงสร้างพื้นฐานด้านคมนาคม แผนแม่บทจากกระทรวงที่เกี่ยวข้อง และมุ่งเน้นการทำงานแบบเครือข่ายร่วมกันทุกภาคส่วน (ภาครัฐ ภาคเอกชน ภาคประชาสังคม และสถาบันการศึกษา) เพื่อร่วมกันกำหนดทิศทางการพัฒนาจังหวัด ๆ ทั้งด้านเศรษฐกิจ ด้านสังคมและด้านทรัพยากรธรรมชาติและสิ่งแวดล้อม เพื่อให้แผนพัฒนาจังหวัดฯ สามารถขับเคลื่อนไปด้วยดีมีประสิทธิภาพ และประสิทธิผล ซึ่งจะเป็นการเพิ่มขีดความสามารถในการแข่งขันของกลุ่มจังหวัด รวมทั้งเป็นการแก้ไขปัญหาาร่วมกันของกลุ่มจังหวัด ให้เหมาะสมกับโอกาสและศักยภาพของกลุ่มจังหวัด และนำไปสู่การกระตุ้นให้เกิดการลงทุนของภาคเอกชนและสร้างรายได้ให้กลุ่มจังหวัด

แผนพัฒนาจังหวัดภาคตะวันออกเฉียงเหนือตอนล่าง ๑ ระยะ ๕ ปี (พ.ศ.๒๕๖๑ - ๒๕๖๕) ฉบับทบทวน ปี พ.ศ. ๒๕๖๓ ฉบับนี้ ได้รับความเห็นชอบจากคณะกรรมการบริหารงานกลุ่มจังหวัดแบบบูรณาการ (ก.บ.ภ.) ภาคตะวันออกเฉียงเหนือตอนล่าง ๑ ในคราวประชุม ครั้งที่ ๘/๒๕๖๑ เมื่อวันที่ ๒๑ ธันวาคม ๒๕๖๐ โดยสรุปประเด็นสำคัญ ดังนี้

ตำแหน่งทางยุทธศาสตร์ (Strategies Position)

- ๑) เป็นแหล่งผลิตสินค้าเกษตรและอาหารปลอดภัย
- ๒) เป็นแหล่งผลิตผลิตภัณฑ์ใหม่ระดับประเทศ
- ๓) เป็นแหล่งท่องเที่ยวที่มีความหลากหลายทั้งการท่องเที่ยวอารยะธรรมชมเชิงนิเวศน์ การกีฬาที่มีชื่อเสียง
- ๔) เป็นประตูสู่อีสาน และเชื่อมโยงการค้าชายแดนกับประเทศเพื่อนบ้าน

เป้าหมายการพัฒนา

เป็นศูนย์กลางของเกษตรอุตสาหกรรม ผลิตภัณฑ์ใหม่ ท่องเที่ยวอารยธรรมขอม และสังคม

เป็นสุข

ประเด็นการพัฒนา (Strategies Issues) รวม ๓ ประเด็น คือ

ประเด็นการพัฒนาที่ ๑ การพัฒนาขีดความสามารถในการแข่งขันเกษตรอุตสาหกรรม

และแปรรูป

ประเด็นการพัฒนาที่ ๒ การพัฒนาอุตสาหกรรมการท่องเที่ยว การท่องเที่ยว และ

ผลิตภัณฑ์ใหม่

ประเด็นการพัฒนาที่ ๓ ยกระดับการพัฒนาคุณภาพชีวิต

➔ แผนพัฒนาจังหวัดนครราชสีมา (พ.ศ. ๒๕๖๑ - ๒๕๖๔)

แผนพัฒนาท้องถิ่นมีความสัมพันธ์กับแผนพัฒนาจังหวัด มีรายละเอียดดังนี้

ตำแหน่งทางยุทธศาสตร์

๑. เป็นศูนย์กลางอุตสาหกรรม การเกษตร การท่องเที่ยว Logistics และพลังงานสะอาดในภูมิภาค

๒. เป็นศูนย์กลางการศึกษา ศาสนา ศิลปวัฒนธรรม และสาธารณสุขที่มีคุณภาพมาตรฐานสากล

ประชาชนมีคุณภาพชีวิตที่ดี

๓. เป็นแหล่งทรัพยากรธรรมชาติและสิ่งแวดล้อม

๔. เป็นศูนย์กลางในการป้องกันภัยคุกคาม และเสริมสร้างความมั่นคง เพื่อป้องกันสถาบันหลักของชาติ

๕. เป็นที่ตั้งของส่วนราชการที่มีการบริหารจัดการภาครัฐแบบบูรณาการอย่างยั่งยืน

วิสัยทัศน์ จังหวัดนครราชสีมา ระยะ ๔ ปี (พ.ศ. ๒๕๖๑ - ๒๕๖๔)

“โคราชเมืองน่าอยู่ มุ่งสู่วัตกรรมใหม่ เกษตร อุตสาหกรรม ปลอดภัย”

เป้าประสงค์รวม

๑. เพื่อเพิ่มศักยภาพทางด้านเศรษฐกิจของจังหวัดนครราชสีมา

๒. เพื่อพัฒนาสังคมให้เป็นเมืองน่าอยู่

๓. เพื่อเพิ่มพูนความอุดมสมบูรณ์ของทรัพยากรธรรมชาติและลดมลพิษด้านสิ่งแวดล้อม

๔. เพื่อเสริมสร้างความมั่นคงในการป้องกันและแก้ไขปัญหาภัยคุกคาม และป้องกันสถาบันหลักของชาติ

๕. เพื่อให้หน่วยงานภาครัฐมีสมรรถนะสูงอย่างมีประสิทธิภาพและประสิทธิผล

ประเด็นยุทธศาสตร์

๑. การพัฒนาและเพิ่มศักยภาพการแข่งขันเศรษฐกิจ

๒. ยกระดับสังคมให้เป็นเมืองน่าอยู่

๓. บริหารจัดการทรัพยากรธรรมชาติและสิ่งแวดล้อมให้มีความสมบูรณ์อย่างยั่งยืน

๔. การเสริมสร้างความมั่นคงทุกมิติ เพื่อป้องกันสถาบันหลักของชาติ และความปลอดภัยในชีวิตและ

ทรัพย์สินของประชาชน

๕. การพัฒนาระบบการบริหารจัดการภาครัฐ

เป้าประสงค์เชิงยุทธศาสตร์ ตัวชี้วัด และกลยุทธ์

ยุทธศาสตร์ที่	เป้าประสงค์เชิงยุทธศาสตร์	ตัวชี้วัด	กลยุทธ์
ยุทธศาสตร์ที่ ๑ การพัฒนาและเพิ่ม ศักยภาพการ แข่งขันเศรษฐกิจ	๑. เพื่อขยายอัตราการเจริญเติบโตทางเศรษฐกิจ	๑. อัตราการเปลี่ยนแปลงของรายได้เฉลี่ยของครัวเรือนในจังหวัด (%) ๒. อัตราการเปลี่ยนแปลงของผลิตภัณฑ์มวลรวมจังหวัด (%)	๑. ส่งเสริมอาชีพเสริมเพื่อเพิ่มรายได้ลดรายจ่าย ตามแนวเศรษฐกิจพอเพียง ๒. ส่งเสริมการสร้างมูลค่าสินค้าและบริการภาคการเกษตรต้นทาง กลางทางและปลายทาง ๓. ส่งเสริมการสร้างมูลค่าสินค้าและบริการภาคนอกการเกษตรต้นทาง กลางทางและปลายทาง ๔. สนับสนุนการผลิตและสร้างผลงานนวัตกรรมการเกษตร อุตสาหกรรมและอาหารปลอดภัย ที่สอดคล้องกับการพัฒนาจังหวัด ๕. ส่งเสริมการนำนวัตกรรมการเกษตร อุตสาหกรรมและอาหารปลอดภัย (Food Valley) มาเพิ่มศักยภาพในการผลิต ๖. สนับสนุนการสร้างรายได้จากการท่องเที่ยวและกีฬา ๗. สนับสนุนการสร้างอาชีพในครัวเรือนในชุมชนต่างๆ โดยยึดหลักปรัชญาเศรษฐกิจพอเพียง
	๒. เพื่อสร้างเสถียรภาพทางเศรษฐกิจ	๔. อัตราการว่างงาน (%) ๕. อัตราส่วนหนี้เฉลี่ยต่อรายได้เฉลี่ยของครัวเรือน(เท่า) ๖. อัตราส่วนการออมเฉลี่ยต่อรายได้เฉลี่ยของครัวเรือน (%)	๘. สร้างโอกาสและพัฒนาฝีมือให้กับผู้ว่างงาน ๙. ส่งเสริมความเป็นอยู่ตามแนวทางปรัชญาเศรษฐกิจพอเพียง ๑๐. ส่งเสริมการออมของครัวเรือน

ยุทธศาสตร์ที่	เป้าประสงค์เชิงยุทธศาสตร์	ตัวชี้วัด	กลยุทธ์
	๓. เพื่อเพิ่มขีดความสามารถในการแข่งขัน	๗. ผลผลิตภาพแรงงาน (บาท/คน) ๘. จำนวนผู้ประกอบการด้านนวัตกรรมและเทคโนโลยีเพิ่มขึ้น (ราย)	๑๑. เพิ่มทักษะความสามารถและความเชี่ยวชาญของแรงงาน เพื่อเพิ่มมูลค่าผลผลิตของสินค้าและบริการ ๑๒. สนับสนุนการพัฒนาผู้ประกอบการฐานนวัตกรรม (Innovative Entrepreneurship Development) และผู้ประกอบการใหม่ทางธุรกิจเทคโนโลยี (Tech Startup) ของจังหวัด ๑๓. ส่งเสริมการให้ความรู้ด้านโครงสร้างพื้นฐานและโลจิสติกส์กับหน่วยงานภาครัฐภาคธุรกิจและเอกชน ๑๔. เพิ่มทักษะความสามารถและความเชี่ยวชาญของแรงงานด้านการท่องเที่ยวเพื่อเพิ่มมูลค่าสินค้าและบริการ
ยุทธศาสตร์ที่ ๒ ยกระดับสังคม ให้เป็นเมืองหน้าอยู่	๑. เพื่อลดความยากจนและความเหลื่อมล้ำ	๑. ร้อยละของประชากรที่อยู่ใต้เส้นความยากจน (%) ๒. สัมประสิทธิ์การกระจายรายได้ (Gini Coefficient)	๑. ส่งเสริมอาชีพเสริมเพื่อเพิ่มรายได้ลดรายจ่าย ๒. ส่งเสริมการกระจายรายได้อย่างทั่วถึง และได้รับสิ่งอำนวยความสะดวกจากโครงสร้างพื้นฐานของภาครัฐ รวมทั้งระบบป้องกันภัยที่เอื้อต่อการกระจายเศรษฐกิจ
	๒. เพื่อพัฒนาโครงข่ายความคุ้มครองทางสังคม	๓. ร้อยละผู้อยู่ในระบบประกันสังคมต่อสำนักงานแรงงาน (%) ๔. ร้อยละความครอบคลุมของบัตรประกันสุขภาพของประชาชน (%)	๓. ส่งเสริมการเข้าถึงระบบสังคมและประกันสังคมในแรงงาน ๔. ส่งเสริมการจัดบริการสาธารณสุขที่มีคุณภาพและสามารถบริการได้อย่างครอบคลุม
		๕. จำนวนศูนย์ช่วยเหลือสัตว์เร่ร่อนในพื้นที่จังหวัดนครราชสีมา (ศูนย์)	๕. ส่งเสริมการให้ความช่วยเหลือสัตว์เร่ร่อนในพื้นที่จังหวัดนครราชสีมา

ยุทธศาสตร์ที่	เป้าประสงค์เชิงยุทธศาสตร์	ตัวชี้วัด	กลยุทธ์
	<p>๓. เพื่อสร้างความคุ้มกันให้กับสังคม</p>	<p>๖. ระดับความสำคัญของหน่วยงาน ที่จัดกิจกรรมส่งเสริมด้านศาสนา ศิลปวัฒนธรรม (ครั้ง)</p> <p>๗. ร้อยละของผู้ประสบปัญหาทางสังคมที่ขอรับบริการได้รับบริการทางกฎหมาย (%)</p>	<p>๖. ส่งเสริมให้สังคมมีภูมิคุ้มกันทางสังคม</p> <p>๗. ส่งเสริมและประชาสัมพันธ์ให้ประชาชนที่ประสบปัญหาทางสังคมขอรับบริการจากส่วนราชการที่รับผิดชอบทางภารกิจที่กฎหมายกำหนด</p>
	<p>๔. เพื่อให้ประชาชน เข้าถึงโอกาสทางเศรษฐกิจและสังคม</p>	<p>๘. อัตราส่วนแพทย์ต่อประชาชน (แพทย์/คน) (ปี ๒๕๕๙ แพทย์ ๖๒๖ คน ประชากร ๒,๖๒๙,๙๗๙ คน)</p> <p>๙. อัตราส่วนทันตแพทย์ต่อประชากร (ทันตแพทย์/คน)</p> <p>๑๐. อัตราส่วนพยาบาลต่อประชากร (พยาบาล/คน)</p> <p>๑๑. ประชาชนนักศึกษาและบุคลากรด้านดิจิทัลได้รับความรู้และประโยชน์จากเทคโนโลยีดิจิทัล (คน)</p> <p>๑๒. จำนวนปีการศึกษาเฉลี่ยประชากรไทยอายุ ๑๕-๕๙ ปี</p> <p>๑๓. อัตราการได้รับงานทำของบัณฑิตที่จบภายใน ๑ ปี (%)</p> <p>๑๔. อัตราการว่างงานของประชากร (ปี ๕๘) (%)</p> <p>๑๕. ค่าเฉลี่ยคะแนน O-net ม.๓ (คะแนน)</p>	<p>๘. ส่งเสริมการให้มีการผลิตแพทย์</p> <p>๙. ส่งเสริมให้มีการผลิตและพัฒนาทันตแพทย์เพิ่มเพื่อรองรับภาวะผู้สูงอายุของจังหวัด</p> <p>๑๐. ส่งเสริมให้มีการผลิตและพัฒนาบุคลากรด้านการบริการเพิ่มขึ้น</p> <p>๑๑. ส่งเสริมการสร้างทักษะด้านเทคโนโลยีดิจิทัลแก่ประชาชน ทุกสาขาอาชีพ</p> <p>๑๒. ส่งเสริมให้ประชากรศึกษาในและนอกระบบ</p> <p>๑๓. ส่งเสริมสถาบันการศึกษาให้เป็นแหล่งเรียนรู้แก่ประชากรในพื้นที่ ในทุกด้าน</p> <p>๑๔. ส่งเสริมและแนะนำความต้องการแรงงานให้บัณฑิตที่จบใหม่</p> <p>๑๕. ส่งเสริมให้มีตลาดนัดพบแรงงาน เพื่อลดอัตราการว่างงานของประชาชน</p> <p>๑๖. ส่งเสริมการเรียนการสอนของครูเพื่อให้นักเรียน มีความรู้ความสามารถ ตามหลักสูตรที่กำหนด</p>

ยุทธศาสตร์ที่	เป้าประสงค์เชิงยุทธศาสตร์	ตัวชี้วัด	กลยุทธ์
<p>ยุทธศาสตร์ที่ ๓ บริหารจัดการ ทรัพยากรธรรมชาติ และสิ่งแวดล้อมให้ มีความสมบูรณ์ อย่างยั่งยืน</p>	<p>๑. เพื่ออนุรักษ์ สิ่งแวดล้อมและ ทรัพยากรธรรมชาติ</p>	<p>๑. อัตราการเปลี่ยนแปลงของ พื้นที่ป่าไม้ในจังหวัด</p> <p>๒. ปริมาณขยะในจังหวัด (ตัน)</p> <p>๓. การจัดการน้ำเสีย (จำนวน ระบบ)</p> <p>๔. พื้นที่บริหารจัดการน้ำเพิ่มขึ้น (ไร่)</p> <p>๕. ความยาวสะสมของเขื่อน ป้องกันน้ำกัดเซาะตลิ่ง (เมตร)</p> <p>๖. ร้อยละสัดส่วนของพื้นที่ระบบ ป้องกันน้ำท่วมในพื้นที่ชุมชน (%)</p>	<p>๑. ปลุกจิตสำนึกและให้ ความรู้ประชาชนได้ตระหนัก ถึงคุณค่าและทรัพยากรป่าไม้</p> <p>๒. การอนุรักษ์และฟื้นฟู ป่า ไม้</p> <p>๓. การรณรงค์ให้ประชาชน และผู้ประกอบการสำนึก รับผิดชอบต่อสังคมเกี่ยวกับการ ลดปริมาณขยะ</p> <p>๔. การจัดหาและเพิ่ม ความสามารถ ในการกำจัด ขยะ</p> <p>๕. ส่งเสริมให้ อปท. มีระบบ จัดการน้ำเสีย</p> <p>๖. ส่งเสริมให้มีการบริหาร จัดการน้ำทั้งในเขต ชลประทานและนอกเข นชลประทาน</p> <p>๗. เพิ่มสิ่งก่อสร้างเพื่อลดการ พังทลายของตลิ่งตามแม่น้ำ ลำคลองสายหลักของจังหวัด</p> <p>๘. พัฒนาระบบป้องกันน้ำ ท่วมในพื้นที่ชุมชนเมือง</p>
	<p>๒. เพื่อใช้พลังงาน อย่างมีประสิทธิภาพ</p>	<p>๗. สัดส่วนปริมาณการใช้น้ำมัน เชื้อเพลิงเพื่อยานพาหนะต่อ ประชากร (ลิตร/คน)</p> <p>๘. สัดส่วนปริมาณการใช้ไฟฟ้า ภาคครัวเรือนต่อประชากร (ล้าน กิโลวัตต์/คน/ปี)</p> <p>๙. สัดส่วนปริมาณการใช้ไฟฟ้าใน ภาคที่ไม่ใช่ครัวเรือนต่อ GPP (กิโลวัตต์-ชั่วโมง/ล้านบาท)</p> <p>๑๐. สัดส่วนปริมาณการใช้น้ำมัน เชื้อเพลิงในภาคอุตสาหกรรม ต่อ GPP ภาคอุตสาหกรรม (ลิตร/ ล้านบาท)</p>	<p>๙. รณรงค์ให้ประชาชนลด การใช้ยานพาหนะส่วนตัว โดยเปลี่ยนมาใช้รถสาธารณะ แทน</p> <p>๑๐. รณรงค์ให้ประชาชน ประหยัดพลังงานไฟฟ้า</p> <p>๑๑. รณรงค์ให้ประชาชน ประหยัดพลังงานไฟฟ้า</p> <p>๑๒. รณรงค์ให้ ผู้ประกอบการลดชั่วโมงการ ผลิตลงในบางช่วงเวลา</p>

ยุทธศาสตร์ที่	เป้าประสงค์เชิงยุทธศาสตร์	ตัวชี้วัด	กลยุทธ์
<p>ยุทธศาสตร์ที่ ๔</p> <p>การเสริมสร้างความมั่นคงทุกมิติเพื่อปกป้องสถาบันหลักของชาติ และความปลอดภัยในชีวิตและทรัพย์สินของประชาชน</p>	<p>๑. เสริมสร้างความมั่นคงเพื่อปกป้องสถาบันหลักของชาติ</p>	<p>๑. จำนวนตำบลที่เข้าร่วมกิจกรรมเสริมสร้างความเข้าใจถึงความสำคัญของสถาบันหลักของชาติ (ตำบล)</p>	<p>๑. สร้างความรู้ความเข้าใจถึงความสำคัญของสถาบันหลักของชาติให้ประชาชนได้รับรู้รับทราบ</p> <p>๒. ส่งเสริม พัฒนาอาชีพตามแนวทางโครงการอันเนื่องมาจากพระราชดำริ</p> <p>๓. ส่งเสริมการเรียนรู้หลักการทรงงานและแนวทางพระราชดำริ</p>
	<p>๒. เป็นศูนย์บริหารจัดการเครือข่ายป้องกัน และแก้ไขปัญหาด้านความมั่นคงทุกมิติ</p>	<p>๒. จำนวนตำบลที่เข้าร่วมโครงการ/กิจกรรมเครือข่ายป้องกันและแก้ไขปัญหาทุกมิติ (ตำบล)</p> <p>๓. จำนวนตำบลที่เข้าร่วมโครงการ/กิจกรรมเครือข่ายป้องกันและแก้ไขปัญหาทุกมิติ (ตำบล) (ต่อ)</p>	<p>๔. การป้องกันและแก้ไขปัญหายาเสพติด</p> <p>๕. การป้องกันและแก้ไขปัญหาแรงงานต่างด้าวผิดกฎหมายและการค้ามนุษย์</p> <p>๖. การป้องกันและแก้ไขปัญหาการบุกรุกทำลายทรัพยากรธรรมชาติและสิ่งแวดล้อม</p> <p>๗. การป้องกันและแก้ไขปัญหาภัยก่อการร้ายและอาชญากรรมข้ามชาติ</p> <p>๘. การป้องกันและแก้ไขปัญหาภัยคุกคามรูปแบบใหม่</p> <p>๙. การป้องกันและการแก้ไขปัญหาภัยพิบัติ</p> <p>๑๐. การป้องกันและรักษาความสงบเรียบร้อยภายในจังหวัด</p> <p>๑๑. ส่งเสริมและสร้างเครือข่าย</p>
	<p>๓. เสริมสร้างความปลอดภัยและความสมานฉันท์ในชาติ</p>	<p>๔. สร้างการรับรู้ที่ถูกต้อง (ตำบล)</p> <p>๕. สร้างการมีส่วนร่วม (ตำบล)</p>	<p>๑๒. ส่งเสริมการป้องกันและแก้ไขปัญหาสาธารณสุข</p> <p>ส่งเสริมการสร้างความปลอดภัยของประชาชน หรือนักเรียน นักศึกษา ในจังหวัด</p> <p>๑๓. ส่งเสริมการมีส่วนร่วมของทุกส่วนภาค</p>

ยุทธศาสตร์ที่	เป้าประสงค์เชิงยุทธศาสตร์	ตัวชี้วัด	กลยุทธ์
ยุทธศาสตร์ที่ ๕ การพัฒนาระบบ การบริหารจัดการ ภาครัฐ	๑. เพิ่มประสิทธิภาพ การปฏิบัติราชการ	๑. ร้อยละของสถานพยาบาลที่ ได้รับการรับรองคุณภาพ HA (%) ๒. ร้อยละของครัวเรือนที่เข้าถึง น้ำประปา (%) ๓. ร้อยละของครัวเรือนที่เข้าถึง ไฟฟ้า (%) ๔. ร้อยละของประชากรที่ เข้าถึงอินเทอร์เน็ต (%) ๕. จำนวนครั้งที่ให้บริการ ภาครัฐรัฐวิสาหกิจ และเอกชน เชิงรุก (ครั้ง) ๖. ร้อยละความสำเร็จของการ เบิกจ่ายงบประมาณ (%) ๗. ร้อยละของภาษีท้องถิ่นที่ จัดเก็บรายได้ ไม่รวมเงิน อุดหนุนเฉพาะกิจ (%)	๑. เพิ่มขีดความสามารถ การให้บริการภาครัฐ ๒. เพิ่มขีดความสามารถจัดเก็บ รายได้ขององค์กรปกครอง ส่วนท้องถิ่น
	๒. เพิ่มประสิทธิภาพ การพัฒนาองค์กร	๘. ร้อยละความพึงพอใจของ ประชาชนต่อประสิทธิภาพการ พัฒนาองค์กร (%)	๓. การพัฒนาบุคลากร ๔. การปรับปรุงระบบ สารสนเทศ ๕. การปรับปรุงวัฒนธรรม องค์กร ๖. การสร้างความโปร่งใส ในองค์กร
รวม ๕ ยุทธศาสตร์	รวม ๑๕ เป้าประสงค์ เชิงยุทธศาสตร์	รวม ๔๖ ตัวชี้วัด	รวม ๖๑ กลยุทธ์

สรุป

วิสัยทัศน์ เป้าประสงค์รวม ประเด็นยุทธศาสตร์ เป้าประสงค์เชิงยุทธศาสตร์ ตัวชี้วัด และกลยุทธ์

วิสัยทัศน์ :

โคราชเมืองน่าอยู่ มุ่งสู่มาตรฐานใหม่ เกษตร อุตสาหกรรม ปอดคักย

เป้าประสงค์รวม	๑) เพื่อเพิ่มศักยภาพด้านเศรษฐกิจของจังหวัดนครราชสีมา	๒) เพื่อพัฒนาสังคมให้เป็นเมืองน่าอยู่	๓) เพื่อเพิ่มพูนความอุดมสมบูรณ์ของทรัพยากรธรรมชาติและลดมลพิษด้านสิ่งแวดล้อม	๔) เพื่อเสริมสร้างความมั่นคงในการป้องกันและแก้ไขปัญหายุทธศาสตร์และปกป้องสถาบันหลักของชาติ	๕) เพื่อให้หน่วยงานภาครัฐมีสมรรถนะสูงอย่างมีประสิทธิภาพและประสิทธิผล
ประเด็นยุทธศาสตร์	๑) การพัฒนาและเพิ่มศักยภาพการแข่งขันเศรษฐกิจ	๒) ยกระดับสังคมให้เป็นเมืองน่าอยู่	๓) บริหารจัดการทรัพยากรธรรมชาติและสิ่งแวดล้อมให้มีความสมบูรณ์อย่างยั่งยืน	๔) การเสริมสร้างการมั่นคงทุกมิติเพื่อปกป้องสถาบันหลักของชาติและความปลอดภัยในชีวิตและทรัพย์สินของประชาชน	๕) การพัฒนาระบบการบริหารจัดการภาครัฐ
เป้าประสงค์เชิงยุทธศาสตร์	๓ เป้าประสงค์	๔ เป้าประสงค์	๓ เป้าประสงค์	๓ เป้าประสงค์	๒ เป้าประสงค์
ตัวชี้วัด	๘ ตัวชี้วัด	๑๕ ตัวชี้วัด	๑๐ ตัวชี้วัด	๕ ตัวชี้วัด	๘ ตัวชี้วัด
กลยุทธ์	๑๔ กลยุทธ์	๑๖ กลยุทธ์	๑๒ กลยุทธ์	๑๓ กลยุทธ์	๖ กลยุทธ์

๑.๔ ยุทธศาสตร์การพัฒนาขององค์กรปกครองส่วนท้องถิ่นในเขตจังหวัดนครราชสีมา

การจัดทำแผนพัฒนาท้องถิ่นสี่ปีของเทศบาลมีความสัมพันธ์กับยุทธศาสตร์การพัฒนาขององค์กรปกครองส่วนท้องถิ่นในเขตจังหวัดนครราชสีมา โดยมุ่งเน้นพัฒนาด้านเศรษฐกิจ เมืองน่าอยู่ รักษาสิ่งแวดล้อมและทรัพยากรธรรมชาติ ปกป้องสถาบัน พัฒนาการองค์กรให้มีประสิทธิภาพ สานต่อแนวทางพระราชดำริ ด้านการศึกษา การเกษตร พัฒนาสังคม ด้านการพัฒนาสาธารณสุข ด้านการพัฒนาโครงสร้างพื้นฐาน ด้านการพัฒนาการท่องเที่ยว ศาสนา-วัฒนธรรมประเพณีและกีฬา ด้านการบริหารจัดการบ้านเมืองที่ดี ด้านการรักษาความปลอดภัยในชีวิตและทรัพย์สินด้านการอนุรักษ์ทรัพยากรธรรมชาติและสิ่งแวดล้อม โดยปัจจุบันมีรายละเอียดของยุทธศาสตร์การพัฒนาขององค์กรปกครองส่วนท้องถิ่นในเขตจังหวัดนครราชสีมา ดังนี้

๑) ยุทธศาสตร์พัฒนาด้านสาธารณสุข

- ๑.๑) ประสานและบริหารจัดการน้ำ ตามพระราชดำริของพระบาทสมเด็จพระเจ้าอยู่หัวฯ เมื่อปี ๒๕๓๘ เพื่อแก้ไขและป้องกันปัญหาอุทกภัยอย่างเป็นระบบ
- ๑.๒) พัฒนาชุดลอก คูคลองและจัดสร้างแหล่งน้ำ สงวนและเก็บกักน้ำเพื่อการเกษตร เพื่อการอุปโภคและบริโภค รวมทั้งวางโครงการเพื่อแก้ไขปัญหาน้ำท่วมและน้ำแล้ง
- ๑.๓) พัฒนาชุมชนและสังคมตามแนวทางปรัชญาเศรษฐกิจพอเพียง

๒) ยุทธศาสตร์พัฒนาด้านการศึกษา

- ๒.๑) ส่งเสริมและพัฒนาระบบการศึกษา ให้เป็นไปตามมาตรฐานการศึกษา
- ๒.๒) พัฒนาและเตรียมบุคลากรด้านการศึกษา ครู นักเรียน ให้เป็นผู้มีคุณภาพมีทักษะและศักยภาพตามมาตรฐานสากล รองรับประชาคมอาเซียน
- ๒.๓) สนับสนุนให้มีการนำระบบเทคโนโลยีสารสนเทศมาใช้เป็นเครื่องมือและประกอบการศึกษา เป็นเครื่องมือของชุมชนและประชาชนทั่วไป
- ๒.๔) ส่งเสริมให้ประชาชนได้เตรียมความพร้อม และตระหนักถึงความสำคัญของการเข้าสู่ประชาคมอาเซียนในทุกด้าน
- ๒.๕) ส่งเสริมการศึกษาในระบบ นอกระบบ และการศึกษาตามอัธยาศัย

๓) ยุทธศาสตร์ด้านการพัฒนาเกษตรกรรม

- ๓.๑) พัฒนา ปรับปรุงพันธุ์พืชและเมล็ดพันธุ์พืชที่ดีมีคุณภาพ ส่งเสริมให้เกิดเกษตรกรอุตสาหกรรม เกิดพันธุ์พืชใหม่ๆ ที่มีคุณภาพสูงขึ้น โดยขอความร่วมมือและให้ความร่วมมือกับหน่วยงานทั้งภาครัฐและเอกชน
- ๓.๒) ลดต้นทุนการผลิตและเพิ่มมูลค่าผลผลิตทางการเกษตร ปรับปรุงผลิตผลให้มีคุณภาพ มีมาตรฐานสากลโดยการร่วมมือและให้ความร่วมมือกับหน่วยงานทั้งภาครัฐและเอกชน
- ๓.๓) ส่งเสริมและพัฒนาเครือข่ายผู้นำด้านการเกษตรอาสาสมัครเกษตรกร
- ๓.๔) ส่งเสริมสนับสนุนการถนอมและแปรรูปสินค้าทางการเกษตร และเพิ่มช่องทางตลาด
- ๓.๕) สนับสนุนการทำเกษตรทางเลือก ตามนโยบายเศรษฐกิจพอเพียง
- ๓.๖) ส่งเสริมประชาชนในท้องถิ่นให้มีการเลี้ยงสัตว์เศรษฐกิจ เพื่อการบริโภคเพื่อจำหน่ายและเพื่อการอนุรักษ์

๔) ยุทธศาสตร์ด้านการพัฒนาสังคม

- ๔.๑) ส่งเสริมและพัฒนาบทบาทของผู้นำชุมชน คณะกรรมการหมู่บ้านและชุมชนให้เข้มแข็ง
- ๔.๒) ส่งเสริมความเข้มแข็งของชุมชน

๔.๓) ส่งเสริม พัฒนาบทบาทและคุณภาพชีวิตของเด็ก เยาวชน สตรี ผู้สูงอายุ ผู้พิการ ผู้ด้อยโอกาส ประชาชน และคุ้มครองสิทธิเสรีภาพของประชาชน

๔.๔) ส่งเสริมพัฒนาคุณภาพและศักยภาพตามความสามารถของแรงงานในท้องถิ่น

๔.๕) ป้องกันและแก้ไขปัญหาการเสพติด การผลิตและการจำหน่ายยาเสพติดในทุกระดับ

๔.๖) ดำเนินการโครงการ เพื่อให้บริการประชาชน และรับทราบปัญหา อุปสรรค และความต้องการของประชาชนในพื้นที่

๔.๗) ส่งเสริมและประกาศเกียรติคุณผู้ที่เป็นแบบอย่างที่ดี และสร้างคุณประโยชน์ต่อสังคม สร้างชื่อเสียงให้กับจังหวัดนครราชสีมา

๕) ยุทธศาสตร์ด้านการพัฒนาสาธารณสุข

๕.๑) พัฒนาศักยภาพของอาสาสมัครสาธารณสุขประจำหมู่บ้าน (อสม)

๕.๒) ส่งเสริมและสนับสนุนให้การรักษายาบาลประชาชนในทุกระดับ ให้มีคุณภาพและมาตรฐาน โดยร่วมมือกับโรงพยาบาลส่งเสริมสุขภาพตำบลและหน่วยงานหรือองค์กรที่เกี่ยวข้อง

๕.๓) ส่งเสริมสุขภาพและอนามัยของประชาชนในทุกระดับ ให้มีสุขภาพแข็งแรง โดยให้การเรียนรู้การดูแลสุขภาพ การออกกำลังกาย การป้องกันโรค การใช้ยาอย่างถูกต้อง การรับประทานอาหารที่มีประโยชน์และการเข้ารับการตรวจสุขภาพหรือการรับบริการด้านสาธารณสุขตามขั้นตอนและวิธีการทางการแพทย์

๖) ยุทธศาสตร์ด้านการพัฒนาโครงสร้างพื้นฐาน

๖.๑) ส่งเสริมสนับสนุนการวางระบบการพัฒนาด้านโครงสร้างพื้นฐานให้สอดคล้องกับความต้องการของประชาชน

๖.๒) ก่อสร้าง ปรับปรุงเส้นทางคมนาคมอย่างทั่วถึง

๖.๓) ประสาน สนับสนุน ร่วมมือกับส่วนราชการ และองค์กรปกครองส่วนท้องถิ่น อื่นๆ เพื่อสนับสนุนเครื่องมือ เครื่องจักรกล ตลอดจนผู้ปฏิบัติงานที่มีความชำนาญในการพัฒนาโครงสร้างพื้นฐาน

๖.๔) ประสานในการแก้ไขปัญหาความเดือนร้อนของประชาชนในด้านสาธารณสุขปโรค และส่งเสริมให้ประชาชนเข้าใจในการใช้และรักษาสาธารณสุขปโรคอย่างคุ้มค่า

๖.๕) ดำเนินการปรับปรุงระบบขนส่งในจังหวัดนครราชสีมา เพื่อแก้ไขปัญหาจราจร ความปลอดภัยและความเป็นระเบียบในการให้บริการแก่ประชาชน

๗) ยุทธศาสตร์ด้านการพัฒนาการท่องเที่ยว ศาสนา-วัฒนธรรมประเพณีและกีฬา

๗.๑) พัฒนาฟื้นฟูและส่งเสริมกิจกรรมด้านศาสนา ศิลปวัฒนธรรมและประเพณีของชุมชนท้องถิ่นโคราช โดยการอนุรักษ์สืบสานต่อและเชื่อมโยงสู่กิจกรรมการท่องเที่ยว

๗.๒) พัฒนาและฟื้นฟูแหล่งท่องเที่ยวเดิม สร้างแหล่งท่องเที่ยวใหม่ รวมทั้งกิจกรรมด้านการท่องเที่ยว และสิ่งอำนวยความสะดวกต่างๆ กระตุ้นเศรษฐกิจ และสร้างรายได้จากการท่องเที่ยวของจังหวัดนครราชสีมาเพิ่มขึ้น

๗.๓) สนับสนุนและส่งเสริมความสามารถของผู้ประกอบการธุรกิจท่องเที่ยว และสร้างเครือข่าย เพื่อพัฒนาคุณภาพสินค้าและบริการ โดยการจับคู่ธุรกิจพัฒนาคุณภาพสินค้าและขยายตลาดสินค้าทั้งภายในประเทศและต่างประเทศ

๗.๔) ส่งเสริมและสนับสนุนกิจกรรมลานกีฬา และจัดการแข่งขันกีฬาประเภทต่างๆ รวมถึงการสร้างความเป็นเลิศทางด้านกีฬา

๘) ยุทธศาสตร์ด้านการบริหารจัดการบ้านเมืองที่ดี

๘.๑) ปรับปรุงโครงสร้างการบริหารงาน ให้รองรับการปฏิบัติภารกิจหน้าที่ตามที่กฎหมายกำหนดอย่างมีประสิทธิภาพ

๘.๒) นำระบบสารสนเทศมาใช้ในการบริหารงานภายในองค์กร

๘.๓) สนับสนุนบุคลากรในสังกัด ให้ได้รับการศึกษา อบรม การทำวิจัย เพิ่มพูนความรู้ เพื่อยกระดับประสิทธิภาพ การทำงานให้เกิดประสิทธิผลในการบริการประชาชน และในการสื่อสารและร่วมมือกับประชาคมอาเซียน

๘.๔) บูรณาการการจัดทำแผนพัฒนาท้องถิ่น ร่วมกันระหว่างหน่วยงานภาครัฐ และเอกชนองค์กรปกครองส่วนท้องถิ่น เพื่อพัฒนาท้องถิ่น สร้างประโยชน์สูงสุด แก่ประชาชนในจังหวัดนครราชสีมา

๘.๕) เปิดโอกาสให้ประชาชนได้เข้ามีส่วนร่วมในการกำหนดนโยบายและความต้องการของประชาชนในการพัฒนาจังหวัดนครราชสีมา

๘.๖) เพิ่มประสิทธิภาพในการปฏิบัติราชการ

๙) ยุทธศาสตร์ด้านการรักษาความปลอดภัยในชีวิตและทรัพย์สิน

๙.๑) ส่งเสริมและสนับสนุนการติดตั้งระบบเตือนภัยธรรมชาติ และภัยพิบัติต่างๆ

๙.๒) ส่งเสริม สนับสนุนและร่วมมือกับส่วนราชการ หน่วยงาน มูลนิธิการกุศลและองค์กรที่เกี่ยวข้องในการเตรียมความพร้อมในการป้องกันภัย และการช่วยเหลือผู้ประสบภัย

๙.๓) ส่งเสริมและสนับสนุนการติดตั้งระบบกล้องวงจรปิดในเขตชุมชนและสถานที่สำคัญ โดยสร้างความอบอุ่นใจ และความปลอดภัยในชีวิตและทรัพย์สินของประชาชน

๙.๔) สนับสนุนการฝึกอบรมจัดตั้งและอบรมฟื้นฟูตำรวจบ้านและอาสาสมัครป้องกันภัยฝ่ายพลเรือน (อปพร.) และดูแลรักษาความปลอดภัยและการจราจร

๑๐) ยุทธศาสตร์ด้านการอนุรักษ์ทรัพยากรธรรมชาติและสิ่งแวดล้อม

๑๐.๑) พัฒนาฟื้นฟูและอนุรักษ์ธรรมชาติ สิ่งแวดล้อม แหล่งน้ำ ลุ่มน้ำลำคลองและป่าไม้ให้มีความอุดมสมบูรณ์

๑๐.๒) รณรงค์สร้างจิตสำนึกเพื่อป้องกันและแก้ไขปัญหามลพิษและปัญหาสิ่งแวดล้อมของชุมชนท้องถิ่นทุกระดับ

๑๐.๓) จัดทำระบบกำจัดขยะรวม และจัดการขยะมูลฝอยและสิ่งปฏิกูล

๑.๕ ไทยแลนด์ ๔.๐ (THAILAND 4.๐)

การจัดทำแผนพัฒนาท้องถิ่นต้องมีความสัมพันธ์กับไทยแลนด์ ๔.๐ โดยให้ความสำคัญกับการพัฒนาด้านเทคโนโลยีกลุ่มอาหาร เกษตร และเทคโนโลยีชีวภาพ กลุ่มสาธารณสุข สุขภาพ และเทคโนโลยีทางการแพทย์ กลุ่มเครื่องมือ อุปกรณ์อัจฉริยะ หุ่นยนต์ และระบบเครื่องกลที่ใช้ระบบอิเล็กทรอนิกส์ควบคุม กลุ่มดิจิทัล เทคโนโลยีอินเทอร์เน็ตที่เชื่อมต่อและบังคับอุปกรณ์ต่างๆ ปัญญาประดิษฐ์และเทคโนโลยีสมองกลฝังตัว กลุ่มอุตสาหกรรมสร้างสรรค์ วัฒนธรรม และบริการที่มีมูลค่าสูง โดยรายละเอียดไทยแลนด์ ๔.๐ มีดังนี้



ประเทศไทย ๔.๐ ถือเป็นการพัฒนา เครื่องยนต์เพื่อขับเคลื่อนการเติบโตทางเศรษฐกิจชุดใหม่ (New Engines of Growth) ด้วยการเปลี่ยนแปลง ความได้เปรียบเชิงเปรียบเทียบ ของประเทศที่มีอยู่ ๒ ด้าน คือ ความหลากหลายเชิงชีวภาพ และ ความหลากหลายเชิงวัฒนธรรม ให้เป็นความได้เปรียบในเชิงแข่งขัน โดยการเติมเต็มด้วยวิทยาการ ความคิดสร้างสรรค์ นวัตกรรม วิทยาศาสตร์ เทคโนโลยี การวิจัยและพัฒนา แล้วต่อยอดความได้เปรียบเชิงเปรียบเทียบเป็น ๕ กลุ่มเทคโนโลยีและอุตสาหกรรมเป้าหมาย ประกอบด้วย

๑. กลุ่มอาหาร เกษตร และเทคโนโลยีชีวภาพ (Food, Agriculture & Bio-Tech) อาทิ เทคโนโลยีการเกษตร (Agritech)เทคโนโลยีอาหาร (Foodtech) เป็นต้น

๒. กลุ่มสาธารณสุข สุขภาพ และเทคโนโลยีทางการแพทย์ (Health, Wellness & Bio-Med) อาทิ เทคโนโลยีสุขภาพ (Healthtech) เทคโนโลยีการแพทย์ (Medtech) สปา (Spa) เป็นต้น

๓. กลุ่มเครื่องมือ อุปกรณ์อัจฉริยะ หุ่นยนต์ และระบบเครื่องกลที่ใช้ระบบอิเล็กทรอนิกส์ควบคุม (Smart Devices, Robotics & Mechatronics) อาทิ เทคโนโลยีหุ่นยนต์ (Robotech) เป็นต้น

๔. กลุ่มดิจิทัล เทคโนโลยีอินเทอร์เน็ตที่เชื่อมต่อและบังคับอุปกรณ์ต่างๆ ปัญญาประดิษฐ์และเทคโนโลยีสมองกลฝังตัว (Digital, IOT, Artificial intelligence & Embedded Technology) อาทิ เทคโนโลยีการเงิน (Fintech) อุปกรณ์เชื่อมต่อออนไลน์โดยไม่ต้องใช้คน (IoT) เทคโนโลยีการศึกษา (Edtech) อี-มาร์เก็ตเพลส (E-Market place) อี-คอมเมิร์ซ (E-Commerce) เป็นต้น

๕. กลุ่มอุตสาหกรรมสร้างสรรค์ วัฒนธรรม และบริการที่มีมูลค่าสูง (Creative, Culture & High Value Services) อาทิ เทคโนโลยีการออกแบบ (Designtech) ธุรกิจไลฟ์สไตล์ (Lifestyle Business) เทคโนโลยีการท่องเที่ยว (Traveltech) การเพิ่มประสิทธิภาพการบริการ (Service Enhancing) เป็นต้น

๒. ยุทธศาสตร์ขององค์การบริหารส่วนตำบลท่าช้าง

๒.๑ วิสัยทัศน์

องค์การบริหารส่วนตำบลท่าช้าง ได้กำหนดวิสัยทัศน์ (Vision) เพื่อแสดงสถานการณ์ในอนาคต ซึ่งเป็นจุดมุ่งหมายความคาดหวังที่ต้องการให้เกิดขึ้นในอนาคตข้างหน้า ซึ่งจะสามารถสะท้อนถึงสภาพการณ์ของท้องถิ่นในอนาคตอย่างรอบด้าน ภายใต้การเปลี่ยนแปลงของสภาพแวดล้อมด้านต่างๆ จึงได้กำหนดวิสัยทัศน์ความหวังที่จะให้เกิดขึ้นในอนาคต ดังนี้

“ท่าช้างก้าวหน้า เศรษฐกิจก้าวไกล บริหารโปร่งใส ประชาชนร่วมใจ สังคมไทยพัฒนา”

พันธกิจ

- พันธกิจที่ ๑** พัฒนาด้านโครงสร้างพื้นฐานและสาธารณูปการให้ได้มาตรฐาน ท่อถึง และเพียงพอ
- พันธกิจที่ ๒** พัฒนาและส่งเสริมคุณภาพชีวิตให้อยู่ในระดับมาตรฐานกระทรวงสาธารณสุข
- พันธกิจที่ ๓** ส่งเสริมและสนับสนุนด้านการศึกษา กีฬา ศาสนา วัฒนธรรม นันทนาการและภูมิปัญญาท้องถิ่น เพิ่มศักยภาพของประชาชนให้มีคุณธรรม จริยธรรม ความสามัคคีในครอบครัวและชุมชน
- พันธกิจที่ ๔** มุ่งเน้นให้มีการป้องกันและระงับโรคติดต่ออย่างมีประสิทธิภาพ
- พันธกิจที่ ๕** อนุรักษ์ทรัพยากรธรรมชาติและสิ่งแวดล้อมในเขตป่าสงวนแห่งชาติ
- พันธกิจที่ ๖** มุ่งเน้นให้ประชาชนมีความปลอดภัยในชีวิตและทรัพย์สิน
- พันธกิจที่ ๗** ส่งเสริมเศรษฐกิจชุมชน พัฒนากลุ่มอาชีพ ให้มีรายได้เพียงพอสามารถพึ่งตนเองได้และดำเนินชีวิตตามแนวทางปรัชญาเศรษฐกิจพอเพียง
- พันธกิจที่ ๘** สนับสนุนและส่งเสริมการพัฒนาสตรี เด็ก เยาวชน ผู้สูงอายุ คนพิการและผู้ด้อยโอกาส
- พันธกิจที่ ๙** พัฒนาระบบการบริหารจัดการให้มีประสิทธิภาพ โปร่งใส สามารถตรวจสอบได้ ประชาชนมีส่วนร่วม
- พันธกิจที่ ๑๐** มุ่งเน้นงานบริการให้มีประสิทธิภาพเป็นไปตามขั้นตอน สะดวก รวดเร็ว ประชาชนเกิดความพึงพอใจ

จุดมุ่งหมายเพื่อการพัฒนา

๑. เพื่อสร้างท้องถิ่นที่น่าอยู่
๒. เพื่อส่งเสริมอาชีพให้ประชาชนมีรายได้เพิ่มขึ้น
๓. เพื่อให้ประชาชนมีสุขภาพกายและใจสมบูรณ์
๔. เพื่อให้การปฏิบัติงานของ อบต. สามารถให้บริการประชาชนได้อย่างมีประสิทธิภาพ

นโยบายการทำงาน

1. นโยบายด้านโครงสร้างพื้นฐาน
2. นโยบายด้านกีฬาและนันทนาการ
3. นโยบายด้านสาธารณสุข

4. นโยบายด้านการศึกษา
5. นโยบายด้านการส่งเสริมอาชีพ
6. นโยบายด้านการส่งเสริมวัฒนธรรมและประเพณีต่าง ๆ
7. นโยบายด้านสวัสดิการสังคมและสังคมสงเคราะห์
8. นโยบายด้านส่งเสริมการท่องเที่ยว
9. นโยบายด้านทรัพยากรและสิ่งแวดล้อม
10. นโยบายด้านความมั่นคงปลอดภัยในชีวิตและทรัพย์สิน

๒.๒ ยุทธศาสตร์

คณะกรรมการพัฒนาองค์การบริหารส่วนตำบลร่วมกับประชาคมท้องถิ่น ส่วนราชการ รัฐวิสาหกิจ รวมทั้งองค์กรต่างๆ ที่เกี่ยวข้อง ได้กำหนดยุทธศาสตร์ขององค์การบริหารส่วนตำบล ๔ ด้าน ดังนี้

- ยุทธศาสตร์ที่ ๑ ยุทธศาสตร์การพัฒนาด้านสาธารณสุข
- ยุทธศาสตร์ที่ ๒ ยุทธศาสตร์การพัฒนาด้านการศึกษา
- ยุทธศาสตร์ที่ ๓ ยุทธศาสตร์ด้านการพัฒนาเกษตรกรรม
- ยุทธศาสตร์ที่ ๔ ยุทธศาสตร์ด้านการพัฒนาสังคม
- ยุทธศาสตร์ที่ ๕ ยุทธศาสตร์ด้านการพัฒนาสาธารณสุข
- ยุทธศาสตร์ที่ ๖ ยุทธศาสตร์ด้านการพัฒนาโครงสร้างพื้นฐาน
- ยุทธศาสตร์ที่ ๗ ยุทธศาสตร์ด้านการพัฒนาการท่องเที่ยว ศาสนา-วัฒนธรรมประเพณีและกีฬา
- ยุทธศาสตร์ที่ ๘ ยุทธศาสตร์ด้านการบริหารจัดการบ้านเมืองที่ดี
- ยุทธศาสตร์ที่ ๙ ยุทธศาสตร์ด้านการรักษาความปลอดภัยในชีวิตและทรัพย์สิน
- ยุทธศาสตร์ที่ ๑๐ ยุทธศาสตร์ด้านการอนุรักษ์ทรัพยากรธรรมชาติและสิ่งแวดล้อม

๒.๓ เป้าประสงค์

- (๑) ขุดลอก คูคลองและจัดสร้างแหล่งน้ำ สงวนและเก็บกักน้ำเพื่อการเกษตร
- (๒) พัฒนาชุมชนและสังคมตามแนวทางปรัชญาเศรษฐกิจพอเพียง
- (๓) ส่งเสริมและพัฒนากระบวนการศึกษาในสังกัด อบท.
- (๔) พัฒนาและเตรียมบุคลากรด้านการศึกษา
- (๕) สนับสนุนให้มีการนำระบบเทคโนโลยีสารสนเทศมาใช้เป็นเครื่องมือและประกอบการศึกษา
- (๖) ส่งเสริมการศึกษาในระบบ นอกระบบ และการศึกษาตามอัธยาศัย
- (๗) ประชาชนได้ใช้เส้นทางคมนาคมที่มีมาตรฐาน ปลอดภัยใช้งานได้ดี
- (๘) ลดต้นทุนการผลิตและเพิ่มมูลค่าผลผลิต
- (๙) สนับสนุนการทำเกษตรทางเลือก
- (๑๐) ส่งเสริมประชาชนในท้องถิ่นให้มีการเลี้ยงสัตว์เศรษฐกิจ
- (๑๑) ส่งเสริมพัฒนาบทบาทและคุณภาพชีวิตของเด็ก เยาวชนสตรี ผู้สูงอายุ ผู้พิการ และด้อย

โอกาส

- (๑๒) สนับสนุนและประสานรัฐบาล องค์กรปกครองส่วนท้องถิ่นทุกระดับเพื่อป้องกันและให้มีการปราบปรามและแก้ไขปัญหาการเสพ
- (๑๓) สนับสนุนการจัดตั้งกองทุน และเพิ่มสวัสดิการ
- (๑๔) ส่งเสริมและสนับสนุนให้การรักษาพยาบาลประชาชนในระดับตำบล หมู่บ้าน และชุมชนที่มีคุณภาพและมาตรฐาน

- (๑๕) ส่งเสริมสุขภาพและอนามัยของประชาชนในระดับหมู่บ้านและชุมชน ให้มีสุขภาพแข็งแรง
- (๑๖) ส่งเสริมสนับสนุนการวางระบบการพัฒนาด้านโครงสร้างคุณภาพชีวิตพื้นฐาน
- (๑๗) ก่อสร้าง ปรับปรุงเส้นทางคมนาคมอย่างทั่วถึง
- (๑๘) ประสาน สนับสนุน ร่วมมือกับส่วนราชการ และองค์กรปกครองส่วนท้องถิ่นอื่นๆ
- (๑๙) พัฒนาฟื้นฟูและส่งเสริมกิจกรรมด้านศาสนา ศิลปวัฒนธรรม และประเพณีของชุมชนท้องถิ่นโคราช
- (๒๐) ส่งเสริมและสนับสนุนกิจกรรมลานกีฬาชุมชน และจัดการแข่งขันกีฬาประเภทต่างๆ ที่เกี่ยวข้อง
- (๒๑) ส่งเสริมให้ประชาชนมีส่วนร่วมการบริหารงาน
- (๒๒) ส่งเสริมให้เกิดการบริหารจัดการที่มีประสิทธิภาพ ตอบสนองความต้องการของประชาชนตามหลักการบริหารกิจการบ้านเมืองที่ดี
- (๒๓) ส่งเสริมสนับสนุนบุคลากรในหน่วยงานให้ ศึกษา/อบรม หลักสูตรต่างๆ เพื่อให้การปฏิบัติงานมีประสิทธิภาพยิ่งขึ้น
- (๒๔) ส่งเสริมและสนับสนุนการติดตั้งระบบเตือนภัยธรรมชาติ และภัยพิบัติต่าง ๆ
- (๒๕) ส่งเสริมและสนับสนุน และร่วมมือกับส่วนราชการ หน่วยงาน มูลนิธิ การกุศล และองค์กรที่เกี่ยวข้อง ในการเตรียมความพร้อมในการป้องกันภัย และการช่วยเหลือผู้ประสบภัย
- (๒๖) ส่งเสริมสนับสนุน และร่วมมือกับส่วนราชการ องค์กรปกครองส่วนท้องถิ่น ภาคเอกชน ในการพัฒนาฟื้นฟูและอนุรักษ์แหล่งน้ำ กลุ่มน้ำลำคลอง และป่าไม้ให้มีความอุดมสมบูรณ์
- (๒๗) ส่งเสริมสนับสนุนและร่วมมือกับส่วนราชการ องค์กรปกครองส่วนท้องถิ่นและภาคเอกชน ในการรณรงค์สร้างจิตสำนึก เพื่อป้องกันและแก้ไขปัญหามลพิษและปัญหาสิ่งแวดล้อมของชุมชนท้องถิ่นทุกระดับ
- (๒๘) ส่งเสริมสนับสนุนและสร้างความร่วมมือกับส่วนราชการที่เกี่ยวข้อง องค์กรปกครองส่วนท้องถิ่นในการจัดทำระบบกำจัดขยะรวม
- (๒๙) ส่งเสริม พัฒนาและฟื้นฟูแหล่งท่องเที่ยวเดิม สร้างแหล่งท่องเที่ยวใหม่ รวมทั้งกิจกรรมด้านการท่องเที่ยว และสิ่งอำนวยความสะดวกต่างๆ เพื่อกระตุ้นเศรษฐกิจ และสร้างรายได้จากการท่องเที่ยวขององค์กรปกครองส่วนท้องถิ่น ให้เพิ่มขึ้น

๒.๓ ตัวชี้วัด

- (๑) ประชาชนมีแหล่งกักเก็บน้ำใช้สำหรับอุปโภค บริโภคและการเกษตรอย่างพอเพียง
- (๒) ประชาชนในตำบลท่าช้างมีรายได้เพิ่มขึ้น
- (๓) โรงเรียน สพฐ. ๒ แห่ง ได้รับการสนับสนุนอาหารกลางวัน อาหารเสริมนม
- (๔) ศพด. ๑ แห่ง ได้รับการสนับสนุนอาหารกลางวัน อาหารเสริมนม รวมทั้งพัฒนาอาคารสถานที่ และ ระบบบริหารจัดการ
- (๕) เด็กและเยาวชนได้ร่วมกิจกรรม
- (๖) ผู้ดูแลเด็กเล็กได้รับการพัฒนาประสิทธิภาพในการปฏิบัติงาน
- (๗) เด็กเล็กได้มีความรู้ และมีทักษะเพิ่มขึ้น
- (๘) มีวัสดุ อุปกรณ์ การเรียนการสอนอย่างทั่วถึงและเพียงพอ
- (๙) อาสาสมัครในการช่วยเหลือชุมชนและประสานงานในชุมชน
- (๑๐) ประชาชนมีรายได้เพิ่มขึ้น ๕%
- (๑๑) ส่งเสริมสวัสดิการสังคม สงเคราะห์ ผู้พิการ ผู้ด้อยโอกาส ผู้สูงอายุ ๘ หมู่บ้าน
- (๑๒) กลุ่มสตรี อสม. ได้ทำกิจกรรม ร่วมกัน และสร้างความสามัคคี
- (๑๓) ประชาชนได้รับการบริการสาธารณสุขอย่างทั่วถึง ๘ หมู่บ้าน

- (๑๔) จัดวางผังเมืองขององค์กรปกครองส่วนท้องถิ่นให้เป็นไปตามมาตรฐาน
- (๑๕) ก่อสร้าง ปรับปรุงเส้นทางคมนาคมอย่างทั่วถึง ๘ หมู่บ้าน
- (๑๖) ประสาน สนับสนุน ร่วมมือกับส่วนราชการ และองค์กรปกครองส่วนท้องถิ่นอื่นๆ
- (๑๗) ส่งเสริมขนบธรรมเนียม จารีตประเพณี ศิลปวัฒนธรรมอันดีงามของท้องถิ่น ๘ หมู่บ้าน
- (๑๘) ส่งเสริมและสนับสนุนกิจกรรมลานกีฬาชุมชนและจัดการแข่งขันกีฬาประเภทต่างๆ ทั้ง ๘

หมู่บ้าน

(๑๙) ส่งเสริมการเลือกตั้งตามระบบการปกครองแบบประชาธิปไตยและตามกฎหมายที่เกี่ยวข้อง ทั้ง ๘ หมู่บ้าน

(๒๐) การจัดระเบียบโครงสร้างการบริหารจัดการภายในองค์กรให้สามารถปฏิบัติหน้าที่ให้เกิดประสิทธิภาพและประสิทธิผลยิ่งขึ้น ๘ หมู่บ้าน

(๒๑) ส่งเสริมให้ประชาชนมีส่วนร่วมการบริหารงาน

(๒๒) ส่งเสริมให้เกิดการบริหารจัดการที่มีประสิทธิภาพ ตอบสนองความต้องการของประชาชนตามหลักการบริหารกิจการบ้านเมืองที่ดี ๘ หมู่บ้าน

(๒๓) ส่งเสริมและสนับสนุนการติดตั้งระบบเตือนภัยธรรมชาติ และภัยพิบัติต่างๆ ๘ หมู่บ้าน

(๒๔) ส่งเสริมการฝึกอบรมอาสาสมัครป้องกันภัยและบรรเทาสาธารณภัยประจำหมู่บ้าน/ตำบล และทีมกู้ชีพกู้ภัยตำบล ๘ หมู่บ้าน

(๒๕) สนับสนุนให้มีวัสดุอุปกรณ์เกี่ยวกับการป้องกันและการช่วยเหลือเมื่อเกิดภัยพิบัติ

(๒๖) เพื่อทัศนียภาพที่สวยงามประชาชนเห็นประโยชน์ของการปลูกป่า

(๒๗) ส่งเสริมสนับสนุนและร่วมมือกับส่วนราชการ องค์กรปกครองส่วนท้องถิ่นและภาคเอกชนในการรณรงค์สร้างจิตสำนึก เพื่อป้องกันและแก้ไขปัญหามลพิษและปัญหาสิ่งแวดล้อมของ ๘ หมู่บ้าน

(๒๘) การกำจัดขยะ สิ่งปฏิกูลอย่างถูกวิธี ๘ หมู่บ้าน

๒.๔ ค่าเป้าหมาย

- (๑) มีแหล่งน้ำพอเพียงต่อการอุปโภคบริโภคและทำการเกษตร
 - (๒) การศึกษาที่มีคุณภาพและมาตรฐาน และเกิดการเรียนรู้ต่อเนื่อง
 - (๓) ประชาชนมีทักษะในการประกอบอาชีพด้านเกษตร
 - (๔) ประชาชนมีคุณภาพชีวิตที่ดีขึ้น
 - (๕) ประชาชนเข้าถึงบริการสาธารณสุข มีสุขภาพแข็งแรง
 - (๖) ประชาชนได้ใช้เส้นทางคมนาคมที่มีมาตรฐาน ปลอดภัย
 - (๗) ประชาชนได้ร่วมกิจกรรมส่งเสริมประเพณี วัฒนธรรม การท่องเที่ยว กีฬาและนันทนาการ
- ของท้องถิ่น
- (๘) องค์กรปกครองส่วนท้องถิ่นมาตรฐานสากลดีขึ้น
 - (๙) ประชาชนมีความปลอดภัยในชีวิตและทรัพย์สิน
 - (๑๐) สิ่งแวดล้อมและทรัพยากรธรรมชาติได้รับการฟื้นฟูและอนุรักษ์

๒.๖ ยุทธศาสตร์การพัฒนาขององค์การบริหารส่วนตำบลท่าช้าง (พ.ศ.๒๕๖๑ - ๒๕๖๕)

๑. ยุทธศาสตร์การสานต่อแนวทางพระราชดำริ

เป้าหมาย เพื่อการประสานและบริหารจัดการน้ำ ตามพระราชดำริของพระบาทสมเด็จพระเจ้าอยู่หัว ฯ เมื่อปี ๒๕๓๘ เพื่อแก้ไขและป้องกันปัญหาอุทกภัยอย่างเป็นระบบ พัฒนาชุดลอก คูคลองและจัดสร้างแหล่งน้ำ สงวนและเก็บกักน้ำเพื่อการเกษตร เพื่อการอุปโภคบริโภค รวมทั้งวางโครงการเพื่อแก้ไขปัญหา น้ำท่วมและน้ำแล้ง และพัฒนาชุมชน และสังคมตามแนวทางปรัชญาเศรษฐกิจพอเพียง

แนวทางการพัฒนา

๑. ประสานและบริหารจัดการน้ำ ตามพระราชดำริของพระบาทสมเด็จพระเจ้าอยู่หัว ฯ เมื่อปี ๒๕๓๘ เพื่อแก้ไขและป้องกันปัญหาอุทกภัยอย่างเป็นระบบ
๒. พัฒนาชุดลอก คูคลองและจัดสร้างแหล่งน้ำ สงวนและเก็บกักน้ำเพื่อการเกษตร เพื่อการอุปโภคบริโภค รวมทั้งวางโครงการเพื่อแก้ไขปัญหา น้ำท่วมและน้ำแล้ง
๓. พัฒนาชุมชน และสังคมตามแนวทางปรัชญาเศรษฐกิจพอเพียง

ตัวชี้วัด

๑. จำนวนการประสานและบริหารจัดการน้ำ ตามพระราชดำริของพระบาทสมเด็จพระเจ้าอยู่หัว ฯ เมื่อปี ๒๕๓๘ เพื่อแก้ไขและป้องกันปัญหาอุทกภัยอย่างเป็นระบบ
๒. จำนวนการชุดลอก คูคลองและจัดสร้างแหล่งน้ำ สงวนและเก็บกักน้ำเพื่อการเกษตร เพื่อการอุปโภคบริโภค รวมทั้งวางโครงการเพื่อแก้ไขปัญหา น้ำท่วมและน้ำแล้ง
๓. จำนวนโครงการพัฒนาชุมชน และสังคมตามแนวทางปรัชญาเศรษฐกิจพอเพียง

๒. ยุทธศาสตร์ด้านการพัฒนาการศึกษา

เป้าหมาย เพื่อส่งเสริมและพัฒนาระบบการศึกษาต่อของโรงเรียนในสังกัดองค์การบริหารส่วนตำบล ให้เป็นไปตามมาตรฐานการศึกษา พัฒนาและเตรียมบุคลากรด้านการศึกษา (ครู บุคลากรทางการศึกษา นักเรียน) ให้เป็นผู้มีคุณภาพทักษะ และศักยภาพตามมาตรฐานสากล รองรับประชาคมอาเซียน สนับสนุนให้มีการนำระบบเทคโนโลยีสารสนเทศมาใช้เป็นเครื่องมือ ประกอบการศึกษา และส่งเสริมการศึกษาในระบบ นอกระบบ และการศึกษาตามอัธยาศัย

แนวทางการพัฒนา

๑. ส่งเสริมและพัฒนาระบบการศึกษาต่อของโรงเรียนในสังกัดองค์การบริหารส่วนตำบล ให้เป็นไปตามมาตรฐานการศึกษา
๒. พัฒนาและเตรียมบุคลากรด้านการศึกษา (ครู บุคลากรทางการศึกษา นักเรียน) ให้เป็นผู้มีคุณภาพทักษะ และศักยภาพตามมาตรฐานสากล รองรับประชาคมอาเซียน
๓. สนับสนุนให้มีการนำระบบเทคโนโลยีสารสนเทศมาใช้เป็นเครื่องมือ ประกอบการศึกษา
๔. ส่งเสริมการศึกษาในระบบ นอกระบบ และการศึกษาตามอัธยาศัย
๕. ส่งเสริมงานด้านวัฒนธรรมประเพณีของชุมชน และงานภูมิปัญญาท้องถิ่น

ตัวชี้วัด

๑. จำนวนการส่งเสริมและพัฒนาระบบการศึกษาต่อของโรงเรียนในสังกัดองค์การบริหารส่วนตำบล ให้เป็นไปตามมาตรฐานการศึกษา
๒. จำนวนการพัฒนาและเตรียมบุคลากรด้านการศึกษา (ครู บุคลากรทางการศึกษา นักเรียน) ให้เป็นผู้มีคุณภาพทักษะ และศักยภาพตามมาตรฐานสากล รองรับประชาคมอาเซียน

๓. จำนวนการสนับสนุนให้มีการนำระบบเทคโนโลยีสารสนเทศมาใช้เป็นเครื่องมือ ประกอบการศึกษา

๔. จำนวนการส่งเสริมการศึกษาในระบบ นอกระบบ และการศึกษาตามอัธยาศัย

๓. ยุทธศาสตร์การพัฒนากษेत्र

เป้าหมาย เพื่อการพัฒนา ปรับปรุงพันธุ์พืช และเมล็ดพันธุ์ที่ดีมีคุณภาพ เพื่อเกษตรกรจะได้เพิ่มผลผลิต โดยส่งเสริมให้เกิดเกษตรภาคอุตสาหกรรม ลดต้นทุนการผลิตและเพิ่มมูลค่าผลผลิตทางการเกษตร สนับสนุนการจัดตั้งกองทุนเพื่อเกษตรกรในหมู่บ้าน (อกม.) ส่งเสริมสนับสนุนการแปรรูปสินค้าทางการเกษตรอย่างมีคุณภาพนำเครื่องจักร และเทคโนโลยีใหม่ ๆ มาใช้ เพื่อเพิ่มมูลค่าสินค้า และปริมาณสินค้าคุณภาพในท้องถิ่น สนับสนุนการทำเกษตรทางเลือก และส่งเสริมประชาชนในท้องถิ่นให้มีการเลี้ยงสัตว์เศรษฐกิจ เพื่อการบริโภคและเพื่อการอนุรักษ์ และเพิ่มรายได้

แนวทางการพัฒนา

๑. พัฒนา ปรับปรุงพันธุ์พืช และเมล็ดพันธุ์ที่ดีมีคุณภาพ เพื่อเกษตรกรจะได้เพิ่มผลผลิต โดยส่งเสริมให้เกิดเกษตรภาคอุตสาหกรรม

๒. ลดต้นทุนการผลิตและเพิ่มมูลค่าผลผลิตทางการเกษตร

๓. สนับสนุนการจัดตั้งกองทุนเพื่อเกษตรกรในหมู่บ้าน (อกม.)

๔. ส่งเสริมสนับสนุนการแปรรูปสินค้าทางการเกษตรอย่างมีคุณภาพนำเครื่องจักร และเทคโนโลยีใหม่ ๆ มาใช้ เพื่อเพิ่มมูลค่าสินค้า และปริมาณสินค้าคุณภาพในท้องถิ่น

๕. สนับสนุนการทำเกษตรทางเลือก

๖. ส่งเสริมประชาชนในท้องถิ่นให้มีการเลี้ยงสัตว์เศรษฐกิจ เพื่อการบริโภคและเพื่อการอนุรักษ์ และเพิ่มรายได้

ตัวชี้วัด

๑. จำนวนการพัฒนา ปรับปรุงพันธุ์พืช และเมล็ดพันธุ์ที่ดีมีคุณภาพ เพื่อเกษตรกรจะได้เพิ่มผลผลิต โดยส่งเสริมให้เกิดเกษตรภาคอุตสาหกรรม

๒. ลดต้นทุนการผลิตและเพิ่มมูลค่าผลผลิตทางการเกษตร

๓. สนับสนุนการจัดตั้งกองทุนเพื่อเกษตรกรในหมู่บ้าน (อกม.)

๔. ส่งเสริมสนับสนุนการแปรรูปสินค้าทางการเกษตรอย่างมีคุณภาพนำเครื่องจักร และเทคโนโลยีใหม่ ๆ มาใช้ เพื่อเพิ่มมูลค่าสินค้า และปริมาณสินค้าคุณภาพในท้องถิ่น

๕. สนับสนุนการทำเกษตรทางเลือก

๖. ส่งเสริมประชาชนในท้องถิ่นให้มีการเลี้ยงสัตว์เศรษฐกิจ เพื่อการบริโภคและเพื่อการอนุรักษ์ และเพิ่มรายได้

๔. ยุทธศาสตร์ด้านการพัฒนาสังคม

เป้าหมาย เพื่อส่งเสริมและพัฒนาบทบาทของคณะกรรมการหมู่บ้านและชุมชนให้เข้มแข็งเพื่อเป็นผู้นำการพัฒนาชุมชนและท้องถิ่นที่มีคุณภาพสามารถพึ่งตนเองได้ ส่งเสริมโครงการพัฒนาระดับหมู่บ้าน เพิ่มศักยภาพสร้างความเข้มแข็งอย่างยั่งยืน ส่งเสริม พัฒนาบทบาทและคุณภาพชีวิตของสตรี ผู้สูงอายุ ผู้พิการ และผู้ด้อยโอกาสโดยการจัดกิจกรรมที่เหมาะสม และดำเนินการให้เกิดกองทุน หรือจัดหางบประมาณ เพื่อดำเนินการพัฒนาบทบาทและคุณภาพชีวิตอย่างต่อเนื่อง ส่งเสริม และพัฒนาคุณภาพของเด็ก และเยาวชน เพื่อเป็นบุคลากรที่มีคุณภาพของสังคมต่อไปในอนาคต ส่งเสริมพัฒนาคุณภาพและศักยภาพตามความเหมาะสมของแรงงานในท้องถิ่น ดำเนินการ สนับสนุน และประสานการปฏิบัติเพื่อป้องกันและให้มีการปราบปรามและแก้ไขปัญหาการ

เสพ การผลิต การจำหน่าย ยาเสพติดในทุกระดับ และดำเนินการโครงการ อบต. เคลื่อนที่เพื่อให้บริการประชาชน และรับทราบปัญหา อุปสรรค และความต้องการของประชาชนในพื้นที่

แนวทางการพัฒนา

๑. ส่งเสริมและพัฒนาบทบาทของคณะกรรมการหมู่บ้าน และชุมชนให้เข้มแข็งเพื่อเป็นผู้นำการพัฒนาชุมชนและท้องถิ่นที่มีคุณภาพสามารถพึ่งตนเองได้
๒. ส่งเสริมโครงการพัฒนาระดับหมู่บ้าน เพิ่มศักยภาพสร้างความเข้มแข็งอย่างยั่งยืน
๓. ส่งเสริม พัฒนาบทบาทและคุณภาพชีวิตของสตรี ผู้สูงอายุ ผู้พิการ และผู้ด้อยโอกาส โดยการจัดกิจกรรมที่เหมาะสม และดำเนินการให้เกิดกองทุน หรือจัดหางบประมาณ เพื่อดำเนินการพัฒนาบทบาทและคุณภาพชีวิตอย่างต่อเนื่อง
๔. ส่งเสริม และพัฒนาคุณภาพของเด็ก และเยาวชน เพื่อเป็นบุคลากรที่มีคุณภาพของสังคมต่อไปในอนาคต
๕. ส่งเสริมพัฒนาคุณภาพและศักยภาพตามความเหมาะสมของแรงงานในท้องถิ่น
๖. ดำเนินการ สนับสนุน และประสานการปฏิบัติเพื่อป้องกันและให้มีการปราบปรามและแก้ไขปัญหาการเสพ การผลิต การจำหน่าย ยาเสพติดในทุกระดับ
๗. ดำเนินการโครงการ อบต. เคลื่อนที่เพื่อให้บริการประชาชน และรับทราบปัญหา อุปสรรค และความต้องการของประชาชนในพื้นที่

ตัวชี้วัด

๑. จำนวนการส่งเสริมและพัฒนาบทบาทของคณะกรรมการหมู่บ้าน และชุมชนให้เข้มแข็งเพื่อเป็นผู้นำการพัฒนาชุมชนและท้องถิ่นที่มีคุณภาพสามารถพึ่งตนเองได้
๒. จำนวนโครงการพัฒนาระดับหมู่บ้าน เพิ่มศักยภาพสร้างความเข้มแข็งอย่างยั่งยืน
๓. จำนวนการส่งเสริม พัฒนาบทบาทและคุณภาพชีวิตของสตรี ผู้สูงอายุ ผู้พิการ และผู้ด้อยโอกาสโดยการจัดกิจกรรมที่เหมาะสม และดำเนินการให้เกิดกองทุน หรือจัดหางบประมาณ เพื่อดำเนินการพัฒนาบทบาทและคุณภาพชีวิตอย่างต่อเนื่อง
๔. จำนวนการส่งเสริม และพัฒนาคุณภาพของเด็ก และเยาวชน เพื่อเป็นบุคลากรที่มีคุณภาพของสังคมต่อไปในอนาคต
๕. จำนวนการส่งเสริมพัฒนาคุณภาพและศักยภาพตามความเหมาะสมของแรงงานในท้องถิ่น
๖. จำนวนการดำเนินการ สนับสนุน และประสานการปฏิบัติเพื่อป้องกันและให้มีการปราบปรามและแก้ไขปัญหาการเสพ การผลิต การจำหน่าย ยาเสพติดในทุกระดับ
๗. จำนวนการดำเนินการโครงการ อบต. เคลื่อนที่เพื่อให้บริการประชาชน และรับทราบปัญหา อุปสรรค และความต้องการของประชาชนในพื้นที่

๕. ยุทธศาสตร์ด้านการพัฒนาสาธารณสุข

เป้าหมาย เพื่อสนับสนุนการจัดตั้งกองทุน และเพิ่มสวัสดิการเพื่อการพัฒนาศักยภาพของอาสาสมัครสาธารณสุข หมู่บ้าน (อสม.) ส่งเสริมและสนับสนุนให้การรักษายาบาลประชาชนในระดับตำบล หมู่บ้านและชุมชนที่มีคุณภาพและมาตรฐาน เพื่อให้ประชาชนได้รับบริการที่ดี ทัวถึง และทันเหตุการณ์ โดยร่วมมือกับโรงพยาบาลส่งเสริมสุขภาพตำบล และหน่วยงาน หรือองค์กรที่เกี่ยวข้อง และส่งเสริมสุขภาพและอนามัยในระดับหมู่บ้าน และชุมชน ให้มีสุขภาพแข็งแรง โดยให้การเรียนรู้การดูแลสุขภาพ การป้องกันโรค การใช้ยาอย่างถูกต้อง และการเข้ารับการตรวจสุขภาพ หรือการรับบริการด้านสาธารณสุขตามขั้นตอนและวิธีการทางการแพทย์

แนวทางการพัฒนา

๑. สนับสนุนการจัดตั้งกองทุน และเพิ่มสวัสดิการเพื่อการพัฒนาศักยภาพของอาสาสมัครสาธารณสุข หมู่บ้าน (อสม.)

๒. ส่งเสริมและสนับสนุนให้การรักษาพยาบาลประชาชนในระดับตำบล หมู่บ้านและชุมชนที่มีคุณภาพและมาตรฐาน เพื่อให้ประชาชนได้รับบริการที่ดี ทัวถึง และทันเหตุการณ์ โดยร่วมมือกับโรงพยาบาลส่งเสริมสุขภาพตำบล และหน่วยงาน หรือองค์กรที่เกี่ยวข้อง

๓. ส่งเสริมสุขภาพและอนามัยในระดับหมู่บ้าน และชุมชน ให้มีสุขภาพแข็งแรง โดยให้การเรียนรู้การดูแลสุขภาพ การป้องกันโรค การใช้ยาอย่างถูกต้อง และการเข้ารับการตรวจสุขภาพ หรือการรับบริการด้านสาธารณสุขตามขั้นตอนและวิธีการทางการแพทย์

ตัวชี้วัด

๑. จำนวนการจัดตั้งกองทุน และเพิ่มสวัสดิการเพื่อการพัฒนาศักยภาพของอาสาสมัครสาธารณสุข หมู่บ้าน (อสม.)

๒. จำนวนการรักษาพยาบาลประชาชนในระดับตำบล หมู่บ้านและชุมชนที่มีคุณภาพและมาตรฐาน เพื่อให้ประชาชนได้รับบริการที่ดี ทัวถึง และทันเหตุการณ์ โดยร่วมมือกับโรงพยาบาลส่งเสริมสุขภาพตำบล และหน่วยงาน หรือองค์กรที่เกี่ยวข้อง

๓. จำนวนการส่งเสริมสุขภาพและอนามัยในระดับหมู่บ้าน และชุมชน ให้มีสุขภาพแข็งแรง โดยให้การเรียนรู้การดูแลสุขภาพ การป้องกันโรค การใช้ยาอย่างถูกต้อง และการเข้ารับการตรวจสุขภาพ หรือการรับบริการด้านสาธารณสุขตามขั้นตอนและวิธีการทางการแพทย์

๖. ยุทธศาสตร์ด้านการพัฒนาโครงสร้างพื้นฐาน

เป้าหมาย เพื่อส่งเสริมสนับสนุนการวางระบบการพัฒนาโครงสร้างคุณภาพชีวิตขั้นพื้นฐาน ให้สอดคล้องกับความจำเป็นและความต้องการของประชาชนในการดำรงชีวิตอย่างพอเพียง ก่อสร้าง ปรับปรุงเส้นทางคมนาคมอย่างทั่วถึง ให้สามารถตอบสนองความต้องการ และแก้ไขปัญหาความเดือดร้อนของประชาชน โดยเฉพาะเส้นทางขนส่งผลผลิตทางการเกษตร แหล่งท่องเที่ยว และพื้นที่อื่น ๆ ที่เกี่ยวข้องกับการดำรงชีวิตของประชาชน ประสาน สนับสนุน ร่วมมือกับส่วนราชการ และองค์กรปกครองส่วนท้องถิ่นอื่น ๆ เพื่อสนับสนุนเครื่องมือ เครื่องจักรกล ตลอดจนผู้ปฏิบัติงานที่มีความชำนาญในการก่อสร้าง ปรับปรุง เส้นทางคมนาคม ประสานในการแก้ไขปัญหาความเดือดร้อนของประชาชนในด้านสาธารณสุขปโภค และดำเนินการปรับปรุงระบบขนส่งในความรับผิดชอบขององค์การบริหารส่วนตำบล และความเป็นระเบียบในการให้บริการประชาชน

แนวทางการพัฒนา

๑. ส่งเสริมสนับสนุนการวางระบบการพัฒนาโครงสร้างคุณภาพชีวิตขั้นพื้นฐาน ให้สอดคล้องกับความจำเป็นและความต้องการของประชาชนในการดำรงชีวิตอย่างพอเพียง

๒. ก่อสร้าง ปรับปรุงเส้นทางคมนาคมอย่างทั่วถึง ให้สามารถตอบสนองความต้องการ และแก้ไขปัญหาความเดือดร้อนของประชาชน โดยเฉพาะเส้นทางขนส่งผลผลิตทางการเกษตร แหล่งท่องเที่ยว และพื้นที่อื่น ๆ ที่เกี่ยวข้องกับการดำรงชีวิตของประชาชน

๓. ประสาน สนับสนุน ร่วมมือกับส่วนราชการ และองค์กรปกครองส่วนท้องถิ่นอื่น ๆ เพื่อสนับสนุนเครื่องมือ เครื่องจักรกล ตลอดจนผู้ปฏิบัติงานที่มีความชำนาญในการก่อสร้าง ปรับปรุง เส้นทางคมนาคม

๔. ประสานในการแก้ไขปัญหาความเดือดร้อนของประชาชนในด้านสาธารณสุขปโภค

๕. ดำเนินการปรับปรุงระบบขนส่งในความรับผิดชอบขององค์การบริหารส่วนตำบล และความเป็นระเบียบในการให้บริการประชาชน

๖. การก่อสร้าง ปรับปรุง บำรุงรักษาทางเท้า ท่อ/รางระบายน้ำ และสิ่งปลูกสร้าง

๗. การพัฒนาแหล่งน้ำ และแหล่งน้ำเพื่อการเกษตร

๘. การพัฒนาระบบไฟฟ้า การขยายเขตไฟฟ้า และไฟฟ้าสาธารณะ
๙. การพัฒนาระบบประปา การก่อสร้าง การขยายเขตประปา
๑๐. ซ่อมบำรุงปรับปรุงเครื่องมือ เครื่องจักรกล

ตัวชี้วัด

๑. การวางระบบการพัฒนาด้านโครงสร้างคุณภาพชีวิตขั้นพื้นฐาน ให้สอดคล้องกับความต้องการจำเป็นและความต้องการของประชาชนในการดำรงชีวิตอย่างพอเพียง
๒. การก่อสร้าง ปรับปรุงเส้นทางคมนาคมอย่างทั่วถึง ให้สามารถตอบสนองความต้องการ และแก้ไขปัญหาความเดือดร้อนของประชาชน โดยเฉพาะเส้นทางทางขนส่งผลผลิตทางการเกษตร แหล่งท่องเที่ยว และพื้นที่อื่น ๆ ที่เกี่ยวข้องกับการดำรงชีวิตของประชาชน
๓. การประสาน สนับสนุน ร่วมมือกับส่วนราชการ และองค์กรปกครองส่วนท้องถิ่นอื่น ๆ เพื่อสนับสนุนเครื่องมือ เครื่องจักรกล ตลอดจนผู้ปฏิบัติงานที่มีความชำนาญในการก่อสร้าง ปรับปรุง เส้นทางคมนาคม
๔. การประสานในการแก้ไขปัญหาความเดือดร้อนของประชาชนในด้านสาธารณสุขโรค
๕. การปรับปรุงระบบขนส่งในความรับผิดชอบขององค์การบริหารส่วนตำบล และความเป็นระเบียบในการให้บริการประชาชน

๗. ยุทธศาสตร์ด้านการพัฒนาการท่องเที่ยว ศาสนา-วัฒนธรรม ประเพณี และกีฬา

เป้าหมาย เพื่อพัฒนาฟื้นฟู และส่งเสริมกิจกรรมด้านศาสนา ศิลปวัฒนธรรมและประเพณีของชุมชนท้องถิ่นโคราช เพื่อการอนุรักษ์สืบสาน และเชื่อมโยงไปสู่กิจกรรมการท่องเที่ยว พัฒนาและฟื้นฟูแหล่งท่องเที่ยวเดิม สร้างแหล่งท่องเที่ยวใหม่ รวมทั้งกิจกรรมด้านการท่องเที่ยว และสิ่งอำนวยความสะดวกต่าง ๆ เพื่อกระตุ้นเศรษฐกิจ และสร้างรายได้จากการท่องเที่ยวของจังหวัดนครราชสีมาเพิ่มขึ้น โดยร่วมมือกับองค์กรปกครองส่วนท้องถิ่นในจังหวัด หน่วยงาน และส่วนราชการ ตลอดจนองค์กรภาคเอกชนที่เกี่ยวข้อง สนับสนุนและส่งเสริมความสามารถของผู้ประกอบการธุรกิจท่องเที่ยว และสร้างเครือข่าย เพื่อพัฒนาคุณภาพสินค้าและบริการ โดยการจับคู่ธุรกิจพัฒนาคุณภาพสินค้าและขยายตลาดสินค้าทั้งภายในประเทศและต่างประเทศ ส่งเสริมและสนับสนุนกิจกรรมลานกีฬาชุมชน และจัดการแข่งขันกีฬาประเภทต่าง ๆ ตั้งแต่ระดับหมู่บ้านจนถึงระดับจังหวัด เพื่อให้เยาวชน นักเรียน นักศึกษา เกิดความสนใจและมีแรงจูงใจในกิจกรรมกีฬา รวมถึงการสร้างความเป็นเลิศทางการกีฬา

แนวทางการพัฒนา

๑. พัฒนาฟื้นฟู และส่งเสริมกิจกรรมด้านศาสนา ศิลปวัฒนธรรมและประเพณีของชุมชนท้องถิ่นโคราช เพื่อการอนุรักษ์สืบสาน และเชื่อมโยงไปสู่กิจกรรมการท่องเที่ยว
๒. พัฒนาและฟื้นฟูแหล่งท่องเที่ยวเดิม สร้างแหล่งท่องเที่ยวใหม่ รวมทั้งกิจกรรมด้านการท่องเที่ยว และสิ่งอำนวยความสะดวกต่าง ๆ เพื่อกระตุ้นเศรษฐกิจ และสร้างรายได้จากการท่องเที่ยวของจังหวัดนครราชสีมาเพิ่มขึ้น โดยร่วมมือกับองค์กรปกครองส่วนท้องถิ่นในจังหวัด หน่วยงาน และส่วนราชการ ตลอดจนองค์กรภาคเอกชนที่เกี่ยวข้อง
๓. สนับสนุนและส่งเสริมความสามารถของผู้ประกอบการธุรกิจท่องเที่ยว และสร้างเครือข่าย เพื่อพัฒนาคุณภาพสินค้าและบริการ โดยการจับคู่ธุรกิจพัฒนาคุณภาพสินค้าและขยายตลาดสินค้าทั้งภายในประเทศและต่างประเทศ
๔. ส่งเสริมและสนับสนุนกิจกรรมลานกีฬาชุมชน และจัดการแข่งขันกีฬาประเภทต่าง ๆ ตั้งแต่ระดับหมู่บ้านจนถึงระดับจังหวัด เพื่อให้เยาวชน นักเรียน นักศึกษา เกิดความสนใจและมีแรงจูงใจในกิจกรรมกีฬา รวมถึงการสร้างความเป็นเลิศทางการกีฬา

ตัวชี้วัด

๑. จำนวนการพัฒนาฟื้นฟู และส่งเสริมกิจกรรมด้านศาสนา ศิลปวัฒนธรรมและประเพณี ของชุมชนท้องถิ่นโคราช เพื่อการอนุรักษ์สืบสาน และเชื่อมโยงไปสู่กิจกรรมการท่องเที่ยว

๒. จำนวนการพัฒนาและฟื้นฟูแหล่งท่องเที่ยวเดิม สร้างแหล่งท่องเที่ยวใหม่ รวมทั้งกิจกรรม ด้านการท่องเที่ยว และสิ่งอำนวยความสะดวกต่าง ๆ เพื่อกระตุ้นเศรษฐกิจ และสร้างรายได้จากการท่องเที่ยวของ จังหวัดนครราชสีมาเพิ่มขึ้น โดยร่วมมือกับองค์กรปกครองส่วนท้องถิ่นในจังหวัด หน่วยงาน และส่วนราชการ ตลอดจนองค์กรภาคเอกชนที่เกี่ยวข้อง

๓. จำนวนการสนับสนุนและส่งเสริมความสามารถของผู้ประกอบการธุรกิจท่องเที่ยว และ สร้างเครือข่าย เพื่อพัฒนาคุณภาพสินค้าและบริการ โดยการจับคู่ธุรกิจพัฒนาคุณภาพสินค้าและขยายตลาดสินค้า ทั้งภายในประเทศและต่างประเทศ

๓. จำนวนการส่งเสริมและสนับสนุนกิจกรรมลานกีฬาชุมชน และจัดการแข่งขันกีฬา ประเภทต่าง ๆ ตั้งแต่ระดับหมู่บ้านจนถึงระดับจังหวัด เพื่อให้เยาวชน นักเรียน นักศึกษา เกิดความสนใจและมี แรงจูงใจในกิจกรรมกีฬา รวมถึงการสร้างความเป็นเลิศทางด้านการกีฬา

๘. ยุทธศาสตร์ด้านการบริหารจัดการบ้านเมืองที่ดี

เป้าหมาย เพื่อปรับปรุงโครงสร้างการบริหารงานขององค์การบริหารส่วนตำบล เพื่อให้รองรับการปฏิบัติ ภารกิจ หน้าที่ ตามที่กฎหมายกำหนดอย่างมีประสิทธิภาพ นำระบบสารสนเทศมาใช้ในการบริหารงานภายใน องค์กร เพื่อให้บริการกับประชาชนให้สะดวก รวดเร็ว แม่นยำ โดยยึดถือประโยชน์สูงสุดของประชาชน ผู้รับบริการเป็นสำคัญ สนับสนุนบุคลากรขององค์การบริหารส่วนตำบล ให้ได้รับการศึกษาอบรม การทำวิจัย เพิ่มพูนความรู้ เพื่อยกระดับประสิทธิภาพ การทำงานให้เกิดประสิทธิผลในการบริการประชาชน บูรณาการการ จัดทำแผนพัฒนาท้องถิ่น ร่วมกันระหว่างหน่วยงานภาครัฐ และเอกชนองค์กรปกครองส่วนท้องถิ่น เพื่อพัฒนา ท้องถิ่น สร้างประโยชน์สูงสุด แก่ประชาชนในจังหวัด และเปิดโอกาสให้ประชาชนได้เข้ามามีส่วนร่วมในการ กำหนดนโยบายและความต้องการ ของประชาชนในการพัฒนาจังหวัดส่งเสริมจัดการแข่งขันกีฬาเพื่อสร้างความ สมานฉันท์ระหว่างองค์กรต่าง ๆ และส่งเสริมกีฬาและนันทนาการระดับเยาวชนและประชาชน เพื่อแก้ปัญหา ยาเสพติดและใช้เวลาว่างให้เกิดประโยชน์

แนวทางการพัฒนา

๑. ปรับปรุงโครงสร้างการบริหารงานขององค์การบริหารส่วนตำบล เพื่อให้รองรับการ ปฏิบัติภารกิจ หน้าที่ ตามที่กฎหมายกำหนดอย่างมีประสิทธิภาพ

๒. นำระบบสารสนเทศมาใช้ในการบริหารงานภายในองค์กร เพื่อให้บริการกับประชาชนให้ สะดวก รวดเร็ว แม่นยำ โดยยึดถือประโยชน์สูงสุดของประชาชน ผู้รับบริการเป็นสำคัญ

๓. สนับสนุนบุคลากรขององค์การบริหารส่วนตำบล ให้ได้รับการศึกษา อบรม การทำวิจัย เพิ่มพูนความรู้ เพื่อยกระดับประสิทธิภาพ การทำงานให้เกิดประสิทธิผลในการบริการประชาชน

๔. บูรณาการการจัดทำแผนพัฒนาท้องถิ่น ร่วมกันระหว่างหน่วยงานภาครัฐ และเอกชนองค์กร ปกครองส่วนท้องถิ่น เพื่อพัฒนาท้องถิ่น สร้างประโยชน์สูงสุด แก่ประชาชนในจังหวัด

๕. เปิดโอกาสให้ประชาชนได้เข้ามามีส่วนร่วมในการกำหนดนโยบายและความต้องการ ของ ประชาชนในการพัฒนาจังหวัด

ตัวชี้วัด

๑. จำนวนการปรับปรุงโครงสร้างการบริหารงานขององค์การบริหารส่วนตำบล เพื่อให้ รองรับการปฏิบัติภารกิจ หน้าที่ ตามที่กฎหมายกำหนดอย่างมีประสิทธิภาพ

๒. นำระบบสารสนเทศมาใช้ในการบริหารงานภายในองค์กร เพื่อให้บริการกับประชาชนให้ สะดวก รวดเร็ว แม่นยำ โดยยึดถือประโยชน์สูงสุดของประชาชน ผู้รับบริการเป็นสำคัญ

๓. จำนวนบุคลากรขององค์การบริหารส่วนตำบล ให้ได้รับการศึกษาอบรม การทำวิจัย เพิ่มพูนความรู้ เพื่อยกระดับประสิทธิภาพ การทำงานให้เกิดประสิทธิผลในการบริการประชาชน

๔. บูรณาการการจัดทำแผนพัฒนาท้องถิ่น ร่วมกันระหว่างหน่วยงานภาครัฐ และเอกชนองค์กรปกครองส่วนท้องถิ่น เพื่อพัฒนาท้องถิ่น สร้างประโยชน์สูงสุด แก่ประชาชนในจังหวัด

๕. การเปิดโอกาสให้ประชาชนได้เข้ามามีส่วนร่วมในการกำหนดนโยบายและความต้องการของประชาชนในการพัฒนาจังหวัด

๙. ยุทธศาสตร์ด้านการรักษาความปลอดภัยในชีวิตและทรัพย์สิน

เป้าหมาย เพื่อส่งเสริม และสนับสนุนการแจ้งเตือนภัย ส่งเสริมและสนับสนุน และร่วมมือกับส่วนราชการ หน่วยงาน มูลนิธิการกุศลและองค์กรที่เกี่ยวข้องในการเตรียมความพร้อมในการป้องกันและการช่วยเหลือผู้ประสบภัย และสนับสนุนการฝึกอบรมจัดตั้ง และอบรมฟื้นฟู อาสาสมัครป้องกันภัยฝ่ายพลเรือน(อปพร.) เพื่อเป็นกำลังสนับสนุนเจ้าหน้าที่ของรัฐ และดูแลรักษาความปลอดภัยและสาธารณภัยในชุมชนหมู่บ้าน

แนวทางการพัฒนา

๑. การป้องกันและบรรเทาสาธารณภัย / ความมั่นคงปลอดภัยในชีวิตและทรัพย์สิน / ลดอุบัติเหตุจากรถทางบก / ทางน้ำ

๒. เสริมสร้างความเข้มแข็งของชุมชน ในด้านความมั่นคงและความปลอดภัย โดยส่งเสริมและสนับสนุน ตำรวจบ้าน / อปพร. ให้ทำงานอย่างมีคุณภาพ

๓. สร้างความมั่นใจและความสบายใจให้กับประชาชนด้านความปลอดภัยในชีวิตและทรัพย์สิน

๔. ส่งเสริมและสนับสนุน และร่วมมือกับส่วนราชการ หน่วยงาน มูลนิธิการกุศลและองค์กรที่เกี่ยวข้องในการเตรียมความพร้อมในการป้องกันและการช่วยเหลือผู้ประสบภัย

๕. สนับสนุนการฝึกอบรมจัดตั้ง และอบรมฟื้นฟู อาสาสมัครป้องกันภัยฝ่ายพลเรือน (อปพร.) เพื่อเป็นกำลังสนับสนุนเจ้าหน้าที่ของรัฐ และดูแลรักษาความปลอดภัยและสาธารณภัยในชุมชนหมู่บ้าน

ตัวชี้วัด

๑. จำนวนการส่งเสริม และสนับสนุนการแจ้งเตือนภัย

๒. จำนวนการส่งเสริมและสนับสนุน และร่วมมือกับส่วนราชการ หน่วยงาน มูลนิธิการกุศลและองค์กรที่เกี่ยวข้องในการเตรียมความพร้อมในการป้องกันและการช่วยเหลือผู้ประสบภัย

๓. จำนวนการสนับสนุนการฝึกอบรมจัดตั้ง และอบรมฟื้นฟู อาสาสมัครป้องกันภัยฝ่ายพลเรือน (อปพร.) เพื่อเป็นกำลังสนับสนุนเจ้าหน้าที่ของรัฐ และดูแลรักษาความปลอดภัยและสาธารณภัยในชุมชนหมู่บ้าน

๑๐. ยุทธศาสตร์ด้านการอนุรักษ์ทรัพยากรธรรมชาติและสิ่งแวดล้อม

เป้าหมาย เพื่อส่งเสริม และสนับสนุน และร่วมมือกับส่วนราชการ องค์กรปกครองส่วนท้องถิ่น ภาคเอกชน ในการพัฒนาฟื้นฟูและอนุรักษ์แหล่งน้ำ กลุ่มน้ำลำคลอง และป่าให้มีความอุดมสมบูรณ์ ส่งเสริมสนับสนุนและร่วมมือกับส่วนราชการ องค์กรปกครองส่วนท้องถิ่น ภาคเอกชน ในการรณรงค์สร้างจิตสำนึก เพื่อป้องกันและแก้ไขปัญหาหามลพิษและปัญหาสิ่งแวดล้อมของชุมชนท้องถิ่นทุกระดับ และส่งเสริมสนับสนุนและร่วมมือกับส่วนราชการ องค์กรปกครองส่วนท้องถิ่น ในการจัดทำระบบกำจัดขยะรวม เพื่อการจัดการขยะมูลฝอยและสิ่งปฏิกูลอย่างเป็นระบบ

แนวทางการพัฒนา

๑. ส่งเสริม และสนับสนุน และร่วมมือกับส่วนราชการ องค์กรปกครองส่วนท้องถิ่นภาคเอกชน ในการพัฒนาฟื้นฟูและอนุรักษ์แหล่งน้ำ กลุ่มน้ำลำคลอง และป่าให้มีความอุดมสมบูรณ์

๒. ส่งเสริมสนับสนุนและร่วมมือกับส่วนราชการ องค์กรปกครองส่วนท้องถิ่น ภาคเอกชน ในการรณรงค์สร้างจิตสำนึก เพื่อป้องกันและแก้ไขปัญหาหามลพิษและปัญหาสิ่งแวดล้อมของชุมชนท้องถิ่นทุกระดับ

แผนพัฒนาท้องถิ่น (พ.ศ. ๒๕๖๑ - ๒๕๖๕)

โดยองค์การบริหารส่วนตำบลท่าช้าง อำเภอเฉลิมพระเกียรติ จังหวัดนครราชสีมา

๓. ส่งเสริมสนับสนุนและร่วมมือกับส่วนราชการ องค์กรปกครองส่วนท้องถิ่น ในการจัดทำระบบกำจัดขยะรวม เพื่อการจัดการขยะมูลฝอยและสิ่งปฏิกูลอย่างเป็นระบบ

ตัวชี้วัด

๑. จำนวนการส่งเสริม และสนับสนุน และร่วมมือกับส่วนราชการ องค์กรปกครองส่วนท้องถิ่น ภาคเอกชน ในการพัฒนาฟื้นฟูและอนุรักษ์แหล่งน้ำ กลุ่มน้ำลำคลอง และป่าให้มีความอุดมสมบูรณ์

๒. จำนวนการส่งเสริมสนับสนุนและร่วมมือกับส่วนราชการ องค์กรปกครองส่วนท้องถิ่น ภาค เอกชน ในการรณรงค์สร้างจิตสำนึก เพื่อป้องกันและแก้ไขปัญหามลพิษและปัญหาสิ่งแวดล้อมของชุมชนท้องถิ่นทุกระดับ

๓. จำนวนการส่งเสริมสนับสนุนและร่วมมือกับส่วนราชการ องค์กรปกครองส่วนท้องถิ่น ในการจัดทำระบบกำจัดขยะรวม เพื่อการจัดการขยะมูลฝอยและสิ่งปฏิกูลอย่างเป็นระบบ

๒.๗ จุดยืนทางยุทธศาสตร์

(๑) การพัฒนาชุมชนให้น่าอยู่มีความเข้มแข็ง โดยได้รับบริการสาธารณะด้านโครงสร้างพื้นฐานที่จำเป็นเพื่อรองรับการขยายตัวของชุมชนและเศรษฐกิจ

(๒) การพัฒนาระบบการศึกษาและส่งเสริมศิลปวัฒนธรรมท้องถิ่น

(๓) ส่งเสริมและพัฒนาศักยภาพคนและความเข้มแข็งของชุมชนในการพึ่งตนเอง

(๔) การกำจัดขยะมูลฝอย สิ่งปฏิกูลและมลภาวะสิ่งแวดล้อมที่มีอย่างยั่งยืน

(๕) การพัฒนาระบบการบริหารจัดการภาครัฐที่ดีและมีส่วนร่วมจากทุกภาคส่วน

๒.๘ แผนงาน

(๑) แผนงานบริหารงานงานทั่วไป

(๒) แผนงานการรักษาความสงบภายใน

(๓) แผนงานการศึกษา

(๔) แผนงานสาธารณสุข

(๕) แผนงานสังคมสงเคราะห์

(๖) แผนงานเคหะและชุมชน

(๗) แผนงานสร้างความเข้มแข็งของชุมชน

(๘) แผนงานการศาสนาและวัฒนธรรมและนันทนาการ

(๙) แผนงานอุตสาหกรรมและการโยธา

(๑๐) แผนงานการเกษตร

(๑๑) แผนงานงบกลาง

๒.๙ ความเชื่อมโยงของยุทธศาสตร์ในภาพรวม

ในการจัดทำแผนพัฒนาท้องถิ่น (พ.ศ. ๒๕๖๑ – ๒๕๖๕) ขององค์การบริหารส่วนตำบลท่าช้าง มีความสอดคล้องกับ ยุทธศาสตร์การพัฒนาขององค์กรปกครองส่วนท้องถิ่นจังหวัด ยุทธศาสตร์จังหวัด ยุทธศาสตร์การพัฒนากลุ่มจังหวัด ยุทธศาสตร์การพัฒนาระดับภาค แผนพัฒนาเศรษฐกิจและสังคมแห่งชาติ ฉบับที่ ๑๒ และ ยุทธศาสตร์ชาติ ๒๐ ปี ดังนี้

๓. การวิเคราะห์เพื่อพัฒนาท้องถิ่น

๓.๑ การวิเคราะห์กรอบการจัดทำยุทธศาสตร์ขององค์กรปกครองส่วนท้องถิ่น

ในการจัดทำแผนพัฒนาท้องถิ่นสี่ปีขององค์การบริหารส่วนตำบลได้ใช้การวิเคราะห์ SWOT Analysis/Demand (Demand Analysis)/Global Demand และ Trend ปัจจัยและสถานการณ์การเปลี่ยนแปลงที่มีผลต่อการพัฒนา อย่างน้อยต้องประกอบด้วย การวิเคราะห์ศักยภาพด้านเศรษฐกิจ ด้านสังคม ด้านทรัพยากรธรรมชาติและสิ่งแวดล้อม ซึ่งมีรายละเอียดดังนี้

จุดแข็ง (S : Strength-s)

- ประชาชนมีความพร้อม จะมีส่วนร่วมในกระบวนการพัฒนาท้องถิ่น
- การจัดโครงสร้างภายในมีความเหมาะสมสอดคล้องกับภารกิจ
- เมืองค์การบริหารส่วนตำบลที่พร้อมจะให้บริการสาธารณะและแก้ไขปัญหาความเดือดร้อนของประชาชน

- มีการประสานร่วมมือกันระหว่างองค์การบริหารส่วนตำบลกับส่วนราชการต่างๆ
- ผู้นำชุมชนมีความเข้มแข็ง และมีศักยภาพในการพัฒนา
- ส่งเสริมการมีส่วนร่วมของประชาชนในรูปแบบประชาคม การประชุมวางแผนเตรียมงาน

จุดอ่อน (W : Weakness)

- กฎหมาย ระเบียบ ข้อบังคับที่เกี่ยวข้องกับการปฏิบัติงาน มีการแก้ไขเปลี่ยนแปลงอยู่ตลอดเวลาทำให้
- เจ้าหน้าที่ผู้ปฏิบัติสับสนขาดความชัดเจน
- องค์การบริหารส่วนตำบล มีงบประมาณจำกัด ทำให้การพัฒนาไม่เป็นไปตามแผนพัฒนาที่วางไว้
- การใช้ทรัพยากรธรรมชาติ และการทำลายสิ่งแวดล้อมเพิ่มขึ้น ก่อให้เกิดปัญหาภัยธรรมชาติ

โอกาส (O : Opportunity)

- จังหวัดนครราชสีมา หรือหน่วยงานที่เกี่ยวข้องสนับสนุนงบประมาณให้องค์การบริหารส่วนตำบล ดำเนินการตามแผนงานโครงการตามแนวทางยุทธศาสตร์การพัฒนาจังหวัด และแผนพัฒนาองค์การบริหารส่วนตำบล
- มีเส้นทางคมนาคมเชื่อมระหว่างจังหวัด สามารถรองรับการขยายตัวทางด้านเศรษฐกิจ
- นโยบายของรัฐบาลในการส่งเสริมการกระจายอำนาจการปกครองท้องถิ่น โดยการสร้างดุลยภาพระหว่างการค้ากับดูแล และความเป็นอิสระของท้องถิ่นในการบริหารจัดการงบประมาณและบุคลากรของท้องถิ่น

อุปสรรค (T : Threat)

- ประชาชนขาดความรู้ ความเข้าใจ บทบาทหน้าที่ของตนเองกับงานของท้องถิ่น
- นโยบายรัฐบาลไม่สามารถถ่ายโอนงบประมาณมายังองค์กรปกครองส่วนท้องถิ่นตามพระราชบัญญัติกำหนดแผนและขั้นตอนการกระจายอำนาจให้องค์กรปกครองส่วนท้องถิ่น พ.ศ.๒๕๔๒ ทำให้การพัฒนาท้องถิ่นบางเรื่องต้องชะงัก
- กฎหมาย ระเบียบ ข้อบังคับขาดความยืดหยุ่น หรือไม่เหมาะสมสอดคล้องกับภารกิจห้วงระยะเวลาในการจัดสรรและการเบิกจ่ายงบประมาณของรัฐบาลมีความไม่แน่นอน

- การดำเนินงานตามนโยบายต่างๆ ของรัฐบาลมีจำนวนเพิ่มมากขึ้น ความรับผิดชอบเพิ่มมากขึ้น ประกอบกับปัญหาในพื้นที่และความต้องการประชาชนมีมาก แต่ไม่สามารถปฏิบัติได้ครบถ้วน เนื่องจากจำกัดด้วยอำนาจหน้าที่และจำนวนงบประมาณที่มีจำกัด

๓.๒ การประเมินสถานการณ์สภาพแวดล้อมภายนอกที่เกี่ยวข้อง

ในการจัดทำแผนพัฒนาท้องถิ่น (พ.ศ. ๒๕๖๑ – ๒๕๖๕) ขององค์การบริหารส่วนตำบลท่าช้าง นั้น ได้ทำการประเมินสถานการณ์สภาพแวดล้อมภายนอกที่เกี่ยวข้อง ซึ่งมีรายละเอียดดังนี้

दान	สถานการณ์สภาพแวดล้อมภายนอกที่เกี่ยวข้อง	ข้อบ่งชี้และปริมาณของปัญหา/ความต้องการ	พื้นที่เป้าหมาย/กลุ่มเป้าหมาย	ความคาดหวังและแนวโน้มอนาคต
๑. ด้านบริหารราชการให้มีประสิทธิภาพคุณภาพตามหลักธรรมาภิบาล	๑) ประชาชนบางส่วนยังขาดความรู้เกี่ยวกับระบบการทำงานของ อบต.	- การขาดความรู้ ความเข้าใจที่ถูกต้อง	- ประชาชนในเขต อบต.	- ประชาชนมีความรู้ความเข้าใจมากขึ้น และสามารถเสนอแนวทางการแก้ไขปัญหาที่เกิดขึ้นในหมู่บ้าน
๒. ด้านการลดความเหลื่อมล้ำทางสังคมและพัฒนาคุณภาพชีวิตประชาชน	๑) การศึกษาสื่อการเรียนการสอนยังไม่พอเพียง เด็กนักเรียนไม่ได้รับการศึกษาต่อในระดับที่สูงกว่าชั้นพื้นฐาน และขาดงบประมาณในการศึกษาครอบครัวยากจน	- สังคมในชุมชน	- เด็กนักเรียนในเขต อบต.	- มีสื่อการเรียนการสอนที่พอเพียง เด็กนักเรียนได้รับการศึกษาที่สูงขึ้น มีงบประมาณในการศึกษาเล่าเรียน
	๒) เด็กและผู้สูงอายุบางครอบครัว ผู้สูงอายุอยู่ตามลำพัง และรับภาระในการดูแลเด็ก	- การได้รับการดูแลเด็กและผู้สูงอายุ	- ผู้สูงอายุและเด็กในเขต อบต.	- ผู้สูงอายุและเด็กได้รับการดูแลที่ดี
	๓) ผู้พิการไม่ได้รับความช่วยเหลือในดำรงชีวิต	- การได้รับการดูแลผู้พิการ	- ผู้พิการในเขต อบต.	- ผู้พิการได้รับความช่วยเหลือในการดำรงชีวิตและทั่วถึง
	๔) ประชาชนในพื้นที่บางรายมีที่อยู่อาศัยไม่มั่นคงแข็งแรง	- ที่อยู่อาศัย	- ประชาชนในพื้นที่ที่ได้รับความเดือนร้อนเรื่องที่อยู่อาศัย	- ประชาชนในพื้นที่ได้รับความช่วยเหลือซ่อมแซมที่อยู่อาศัยให้มั่นคงแข็งแรง
	๕) มีการระบาดของโรคอุบัติใหม่ โรคระบาดโรคติดต่อ	- ด้านสาธารณสุข	- ในเขต อบต.	- ในพื้นที่ไม่มีการระบาดของโรคอุบัติใหม่ ทรระบาดโรคติดต่อ
	๖) ประชาชนในพื้นที่ป่วยเป็นโรคเรื้อรังแนวโน้มที่เพิ่มขึ้น เช่น เบาหวาน ความดัน	- ด้านการแพทย์	- ประชาชนกลุ่มเสี่ยงและผู้ป่วย	- ประชาชนหายจากการเจ็บป่วย

दान	สถานการณ์ภาพ แวดล้อม ภายนอกที่เกี่ยวข้อง	ขอบข่ายและปริมาณ ของปัญหา/ ความต้องการ	พื้นที่เป้าหมาย/ กลุ่มเป้าหมาย	ความคาดหวังและ แนวโน้มอนาคต
	๗) ประชาชนบริโภค อาหารที่ปลอดภัย	- ด้านสาธารณสุข	- ประชาชนในเขต อบต.	- ประชาชนทราบและ สามารถเลือกบริโภค อาหารที่ปลอดภัยได้ ถูกต้อง
	๘) มีการขยายตัวของ ประชากรเพิ่มมากขึ้นทำ ให้เกิดการขยายตัวของ อาคารบ้านเรือนทำให้เกิด เป็นชุมชนแออัด	- ประชากร	- พื้นที่ในเขต อบต.	- ควบคุมการก่อสร้าง อาคารบ้านเรือนการ พิจารณาออกใบอนุญาต เพื่อไม่เกิดปัญหาจาก การก่อสร้างอาคาร
	๙) เยาวชนและวัยรุ่นติด เกมส์ สิ่งลามก บุหรี่ เหล้า สาเสพติด และท้องก่อน วัยอันสมควร	- เยาวชนและวัยรุ่นใช้ เวลาว่างให้เป็น ประโยชน์	- เยาวชนและวัยรุ่น ในเขต อบต.	- เยาวชนและวัยรุ่นมี อนาคตที่ดี
	๑๐) ประชาชนกรอายุ ตั้งแต่ ๓๕ ขึ้นไป ไม่ได้ ตรวจสุขภาพประจำปี	- การได้รับการตรวจ สุขภาพ	- ประชาชนในเขต อบต. ที่อายุ ๓๕ ขึ้นไป	- ประชาชนที่อายุ ๓๕ ขึ้นไปได้รับการตรวจ สุขภาพทุกคน
	๗) ในเขต อบต. ไม่มี แหล่งท่องเที่ยวและ กิจกรรมการท่องเที่ยว	- การท่องเที่ยว	- ในเขต อบต.	- มีแหล่งท่องเที่ยวใน เขต อบต. และส่งเสริม กิจกรรมการท่องเที่ยว เพิ่มมากขึ้น
	๑๑) ศิลปะ วัฒนธรรม จารีต ประเพณีและภูมิ ปัญหาท้องถิ่นถูกกลืนเลือน ไปมาก	- ศิลปะ วัฒนธรรม จารีต ประเพณีและภูมิ ปัญหาท้องถิ่น ถูกกลืน เลือนไปมาก	- ประชาชนในเขต อบต.	- ยกย่อง เชิดชูคนดีหรือ ปราชญ์ชาวบ้านใน โอกาสต่างๆ เพื่อเป็น ตัวอย่างแก่เยาวชนและ ประชาชน ศิลปะ วัฒนธรรม จารีต ประเพ ณีและภูมิปัญญาท้องถิ่น ไม่ถูกกลืนและคงอยู่สืบไป
	๑๒) การจราจรบนถนนมี เพิ่มมากขึ้นอาจทำให้เกิด อุบัติเหตุขึ้นได้	- การจราจร	ประชาชนที่สัญจรไป มาบนถนน	มีระบบควบคุม การจราจร เช่น ติดตั้ง สัญญาณจราจรเพื่อ เตือนให้ระมัดระวัง

दान	สถานการณ์ภาพ แวดล้อม ภายนอกที่เกี่ยวข้อง	ข้อขัดแย้งและปริมาณ ของปัญหา/ ความต้องการ	พื้นที่เป้าหมาย/ กลุ่มเป้าหมาย	ความคาดหวังและ แนวโน้มอนาคต
	๑๓) มีการทำลายและลัก ขโมยทรัพย์สินของ ประชาชนและราชการ รวมทั้งเกิดการทะเลาะ วิวาทกันในชุมชน	- การรักษาความ ปลอดภัยในชีวิตและ ทรัพย์สินของประชาชน	- ประชาชนและส่วน ราชการ	- มีการป้องกันและ รักษาความปลอดภัยใน ชีวิตและทรัพย์สินของ ประชาชนละส่วน ราชการ เช่น การติดตั้ง กล้องวงจรปิด การให้ ผู้นำ อปพร. ควบคุม และระงับเหตุทะเลาะ วิวาท
	๑๔) ประชากรที่สูบบุหรี่ จำนวน ๓๐๐ คน ดื่มสุรา	- การดำเนินการตาม กฎหมาย กรณีที่ฝ่าฝืน กฎหมาย	- ประชาชนที่สูบ บุหรี่และดื่มสุรา	- ประชาชนเลิกสูบบุหรี่ และเลิกดื่มสุรา
๓. ด้านการพัฒนา ด้านการเกษตร เศรษฐกิจ อุตสาหกรรม	๑) ไฟฟ้าส่องสว่างทาง และที่สาธารณะยังไม่ สามารถดำเนินการ ครอบคลุมพื้นที่ได้ทั้งหมด	- ไฟฟ้า	- ทางและที่ สาธารณะในเขต อบต.	- ทางและที่สาธารณะมี แสงสว่างเพียงพอ ประชาชนได้รับความ สะดวกในการสัญจรไป มาและป้องกันการเกิด อาชญากรรมได้
	๒) หมู่บ้านขยายมากขึ้น ระบบระบายน้ำยังไม่ เพียงพอ	- ราง/ท่อระบายน้ำ	- พื้นที่ใน อบต.	- มีรางระบายน้ำ สามารถระบายน้ำได้ สะดวก ไม่อุดตัน ไม่ส่ง กลิ่นเหม็นก่อความ รำคาญ
	๓) ถนนในตำบลยังเป็น ถนนดิน ถนนลูกรัง และ เป็นหลุมเป็นบ่อ	- ถนน	- ทางและที่ สาธารณะในเขต อบต.	- มีถนนให้ประชาชนได้ สัญจรไปมาสะดวก
	๔) ประชาชนต้องการ เส้นทางในการสัญจรไปมา เพิ่มมากขึ้นและ อบต. ไม่ สามารถดำเนินการได้ เนื่องจากงบประมาณมีไม่ เพียงพอ	- เส้นทางคมนาคม	- เส้นทางคมนาคมที่ เป็นสาธารณะและ ประชาชนมีความ ต้องการให้ ดำเนินการ	- มีเส้นทางในการ คมนาคมเพียงพอและ ประชาชนได้รับความ สะดวกในการสัญจรไป มา
	๕) ประชาชนไม่มีการ วางแผนในการดำเนินงาน	- การวางแผน	- ประชาชนในเขต เทศบาล	- ประชาชนสามารถวาง แผนการดำเนินงานได้ เอง
	๖) ขาดแหล่งเงินลงทุนใน การทำกิจการและ ประกอบอาชีพ	- การลงทุน	- ประชาชนในเขต อบต.	- มีแหล่งเงินทุนในการ ทำกิจการและประกอบ อาชีพ

दान	สถานการณ์ภาพ แวดล้อม ภายนอกที่เกี่ยวข้อง	ข้อช่วยและปริมาณ ของปัญหา/ ความต้องการ	พื้นที่เป้าหมาย/ กลุ่มเป้าหมาย	ความคาดหวังและ แนวโน้มอนาคต
	๗) ผลผลิตทางการเกษตรราคาตกต่ำ ระยะเวลาในการขนส่ง ผลผลิตไกลจากแหล่งรับซื้อ	- การรวมกลุ่มต่อรองกับพ่อค้าคนกลาง	- เกษตรกรในพื้นที่	- ผลผลิตมีราคาสูงขึ้น
	๘) ค่าแรงต่ำค่าครองชีพ สูงขาดแคลนการจ้างงาน	- การเพิ่มค่าแรงให้เหมาะสมกับการทำงาน	- ผู้ประกอบอาชีพรับจ้าง	- ค่าแรงสูงขึ้นเหมาะสมกับค่าครองชีพ มีการจ้างงานมากขึ้น
	๙) คราวเรือนยังมีรายได้เฉลี่ยต่อปี ต่ำกว่า ๓๐,๐๐๐ บาท	- เพิ่มช่องทางในการประกอบอาชีพ	- ประชาชนที่มีรายได้ต่ำกว่าเกณฑ์มาตรฐาน	- ไม่มีครัวที่ตกเกณฑ์มาตรฐานรายได้
๓. ด้านทรัพยากร และสิ่งแวดล้อม	๑) ปริมาณขยะและน้ำเสียเพิ่มมากขึ้น	- ปัญหามลพิษทางอากาศ	- ในเขต อบต.	- ปริมาณขยะและน้ำเสียถูกกำจัดให้หมดด้วยวิธีการที่ถูกต้อง
	๒) พื้นที่ป่าภายในเขต อบต. มีน้อย			- เพิ่มพื้นที่ป่า ต้นไม้ให้มากขึ้น
	๓) ประชาชนยังเผาหญ้า ตอซังข้าว เผาอ้อย เกิดมลพิษ			- ในพื้นที่ไม่มีการเผาเกิดขึ้น
	๔) มีปัญหาเรื่องขยะและสัตว์เลี้ยงเพิ่มมากขึ้นส่งกลิ่นเหม็นรำคาญ		- ผู้ประกอบการและชุมชนในเขตพื้นที่ อบต.	- ปัญหาขยะและสัตว์เลี้ยงลดลง ประชาชนสามารถกำจัดขยะและมูลสัตว์ได้โดยไม่ส่งผลกระทบต่อชุมชน
	๕) ประชาชนบางครัวเรือนบริโภค-บริโภค น้ำที่ยังไม่สะอาดและมีสิ่งเจือปน เช่น จากน้ำฝน น้ำที่ไม่ได้คุณภาพ มีตะกอน	- การอุปโภค-บริโภค	- ประชาชนในเขต อบต.	- ประชาชนบริโภคน้ำที่สะอาดถูกสุขลักษณะ
	๖) เป็นพื้นที่ที่มีดินเค็มและน้ำใต้ดินเป็นน้ำเค็มหรือมีรสกร่อย ไม่สามารถใช้ในการเกษตรและอุปโภค-บริโภคได้	- ดินและน้ำใต้ดิน - สิ่งแวดล้อม	- พื้นที่ในเขต อบต.	- ปัญหาเรื่องดินเค็มลดลง จัดหาแหล่งน้ำจากแหล่งอื่นเพิ่มมากขึ้น

รายละเอียดโครงการพัฒนา
แผนพัฒนาท้องถิ่น (พ.ศ.๒๕๖๑-๒๕๖๕)
องค์การบริหารส่วนตำบลท่าช้าง

ก. ยุทธศาสตร์จังหวัด: การพัฒนาและเพิ่มศักยภาพการแข่งขันเศรษฐกิจ

ข. ยุทธศาสตร์การพัฒนาขององค์กรปกครองส่วนท้องถิ่นในเขตจังหวัด ที่ ๑ ยุทธศาสตร์การสานต่อแนวทางพระราชดำริ

๑. ยุทธศาสตร์การสานต่อแนวทางพระราชดำริ

๑.๑ แผนงานบริหารงานทั่วไป

ที่	โครงการ	วัตถุประสงค์	เป้าหมาย ผลผลิตของโครงการ	งบประมาณและที่มา					ตัวชี้วัด (KPI)	ผลที่คาดว่าจะได้รับ	หน่วยงาน รับผิดชอบ
				2561 (บาท)	2562 (บาท)	2563 (บาท)	2564 (บาท)	2565 (บาท)			
1	ฝึกอบรมและศึกษาดูงานเพื่อเพิ่มศักยภาพตามหลักปรัชญาเศรษฐกิจพอเพียง	เพื่อเพิ่มศักยภาพให้แก่บุคลากรและประชาชน	ผู้นำชุมชน, อสม. และประชาชนในเขตพื้นที่ อบต. ท่าช้าง	300,000 อบต.	300,000 อบต.	300,000 อบต.	300,000 อบต.	300,000 อบต.		ผู้นำชุมชน, อสม. และประชาชนทั่วไปมีการทำให้ชุมชนเข้มแข็ง	สำนักงาน

3	โครงการอันเนื่องมาจากพระราชดำริ	เพื่อจ่ายเป็นค่าใช้จ่ายในโครงการอันเนื่องมาจากพระราชดำริ พระบาทสมเด็จพระปรมินทรมหาภูมิพลอดุลยเดช บรมนาถบพิตร สมเด็จพระนางเจ้าสิริกิติ์ พระบรมราชินีนาถ ในรัชกาลที่ 9 และสมเด็จพระเจ้าอยู่หัวมหาวชิราลงกรณ บดินทรเทพยวรางกูร	1 ครั้ง/ปี	50,000 อบต.	50,000 อบต.	50,000 อบต.	50,000 อบต.	50,000 อบต.		ดำเนินโครงการตามพระราชดำริ พระบาทสมเด็จพระเจ้าอยู่หัว พระราชเสาวนีย์ สมเด็จพระนางเจ้าฯ พระบรมราชินีนาถ	สำนักงาน
4	โครงการปลูกป่าเฉลิมพระเกียรติ	เพื่อส่งเสริมให้ประชาชนอนุรักษ์แหล่งน้ำ ลุ่มน้ำลำคลอง และป่าไม้ ให้มีความอุดมสมบูรณ์	เขตพื้นที่รับผิดชอบ อบต.ท่าช้าง	10,000 อบต.	10,000 อบต.	10,000 อบต.	10,000 อบต.	10,000 อบต.		ประชาชนเกิดความรักและหวงแหนแหล่งน้ำ ลุ่มน้ำลำคลอง และป่าไม้	สำนักงาน

8	โครงการนำคือชีวิต “ศาสตร์พระราชาสู่แปลงเกษตรผสมผสานประชารัฐ”	เพื่อนำศาสตร์พระราชามาใช้ในการใช้ประโยชน์จากแหล่งน้ำมาขยายระดับคุณภาพชีวิตและสร้างรายได้ให้กับประชาชน	เขตพื้นที่รับผิดชอบ อบต.ท่าช้าง	30,000 อบต.	30,000 อบต.	30,000 อบต.	30,000 อบต.	30,000 อบต.		สามารถนำศาสตร์พระราชามาใช้ในการไปใช้ประโยชน์จากแหล่งน้ำมาขยายระดับคุณภาพชีวิตและรายได้ให้กับประชาชน	สำนักงานปลัดฯ
---	--	---	---------------------------------	----------------	----------------	----------------	----------------	----------------	--	---	---------------

๑. ยุทธศาสตร์การสานต่อแนวทางพระราชดำริ

๑.2 แผนงานสาธารณสุข

ที่	โครงการ	วัตถุประสงค์	เป้าหมาย ผลผลิตของโครงการ	งบประมาณและที่มา					ตัวชี้วัด (KPI)	ผลที่คาดว่าจะได้รับ	หน่วยงาน รับผิดชอบ
				2561 (บาท)	2562 (บาท)	2563 (บาท)	2564 (บาท)	2565 (บาท)			
1	โครงการพระราชดำริด้านสาธารณสุข	เพื่อเป็นเงินอุดหนุนเพื่อพัฒนางานด้านสาธารณสุขตามพระราชดำริ ในเขต อบต. ให้มีประสิทธิภาพ	8 หมู่บ้าน 20,000.-/หมู่บ้าน	160,000	160,000	160,000	160,000	160,000		ประชาชนได้รับบริการสาธารณสุขอย่างทั่วถึง	สำนักงานปลัดฯ

รายละเอียดโครงการพัฒนา
แผนพัฒนาท้องถิ่น (พ.ศ.๒๕๖๑-๒๕๖๕)
องค์การบริหารส่วนตำบลท่าช้าง

ก. ยุทธศาสตร์จังหวัดที่ ๔ การเสริมสร้างความมั่นคงทุกมิติ เพื่อปกป้องสถาบันหลักของชาติ และความปลอดภัยในชีวิตและทรัพย์สิน
ข. ยุทธศาสตร์การพัฒนาขององค์กรปกครองส่วนท้องถิ่นในเขตจังหวัด ที่ 2 ยุทธศาสตร์การพัฒนาศึกษา

๒. ยุทธศาสตร์การพัฒนาศึกษา

๒.๑ แผนงานการศึกษา

ที่	โครงการ	วัตถุประสงค์	เป้าหมาย ผลผลิตของโครงการ	งบประมาณและที่มา					ตัวชี้วัด (KPI)	ผลที่คาดว่าจะ ได้รับ	หน่วยงาน รับผิดชอบ
				2561 (บาท)	2562 (บาท)	2563 (บาท)	2564 (บาท)	2565 (บาท)			
1	ติดตั้งระบบคอมพิวเตอร์และเครือข่ายอินเทอร์เน็ต ศพด.	1.เพื่อขยายระบบคอมพิวเตอร์ และ อินเทอร์เน็ตภายใน ศพด. 2.เพื่ออำนวยความสะดวกด้านการดำเนินงานด้านเอกสารและข้อมูล 3.เพื่อเป็นแหล่งข้อมูล และสืบค้นงานต่าง ๆ 4.เพื่อเป็นเครื่องมือในการปฏิบัติงานและเป็นช่องทางในการติดต่อสื่อสาร	ระบบอินเทอร์เน็ตศูนย์พัฒนาเด็กเล็ก	๒ 0,000 อบต.	๒ 0,000 อบต.	๒ 0,000 อบต.	๒ 0,000 อบต.	๒ 0,000 อบต.	บุคลากรของ ศพด. อบต. ท่าช้าง และเด็กปฐมวัยได้ประโยชน์จากคอมพิวเตอร์และระบบอินเทอร์เน็ต	กองการศึกษา	

2	ติดตั้งผ้าม่าน พร้อมอุปกรณ์ บริเวณ ศูนย์ พัฒนาเด็กเล็ก	เพื่อป้องกัน แสงแดดและความ ร้อนสำหรับเด็ก ปฐมวัย และ ป้องกันวัสดุ อุปกรณ์เสื่อม สภาพก่อนเวลา อันควร	ผ้าม่านหน้าต่าง รอบอาคารศูนย์ พัฒนาเด็กเล็ก	30,000 อบต.	-	-	-	-		อาคารศูนย์ พัฒนาเด็ก เล็กมีผ้าม่าน ป้องกัน แสงแดด สำหรับเด็ก และป้องกัน วัสดุอุปกรณ์ มีอายุการใช้ งานที่ตาม คุณภาพ	กอง การศึกษ า
3	ต่อเติมอาคาร ศูนย์พัฒนาเด็ก เล็ก	เพื่อต่อเติมอาคาร ศูนย์พัฒนาเด็กเล็ก	ต่อเติมอาคาร	100,000 อบต.	-	-	-	-		ต่อเติม อาคารศูนย์ พัฒนาเด็ก เล็ก	กองช่าง

ที่	โครงการ	วัตถุประสงค์	เป้าหมาย ผลิตของโครงการ	งบประมาณและที่มา					ตัวชี้วัด (KPI)	ผลที่คาดว่าจะ ได้รับ	หน่วยงาน รับผิดชอบ
				2561 (บาท)	2562 (บาท)	2563 (บาท)	2564 (บาท)	2565 (บาท)			
4	โครงการตกแต่ง ปรับปรุง สภาพแวดล้อม ศูนย์พัฒนาเด็ก เล็ก	ตกแต่งปรับปรุง สภาพแวดล้อม ศูนย์พัฒนาเด็กเล็ก	ศูนย์พัฒนาเด็ก เล็ก อบต.ท่าช้าง	20,000 อบต.	20,000 อบต.	20,000 อบต.	20,000 อบต.	20,000 อบต.		สร้างความร่วม รือแก่ศูนย์ เด็กเล็กเด็ก เล็กได้เรียนรู้ ถึงธรรมชาติ รัก สิ่งแวดล้อม ลดภาวะโลกร ร้อน	กอง การศึกษ า

5	ส่งเสริมคุณธรรมจริยธรรมแก่เด็กเล็กในศูนย์พัฒนาเด็กเล็ก	เพื่อส่งเสริมให้เด็กเล็กมีคุณธรรมจริยธรรม	๑ ครั้ง/ปี	5,000 อบต.	5,000 อบต.	5,000 อบต.	5,000 อบต.	5,000 อบต.		นักเรียนมีคุณธรรมจริยธรรม	กองการศึกษาฯ
6	ค่าใช้จ่ายในการจัดกิจกรรมในวันสำคัญต่าง ๆ ของศูนย์พัฒนาเด็กเล็ก	เพื่อให้นักเรียนเห็นความสำคัญและเข้าร่วมกิจกรรมต่าง ๆ เช่น วันไหว้ครู วันพ่อแห่งชาติ วันแม่แห่งชาติ วันเข้าพรรษา วันลอยกระทง ฯลฯ	๑ ครั้ง/ปี	10,000 อบต.	10,000 อบต.	10,000 อบต.	10,000 อบต.	10,000 อบต.		นักเรียนรู้จักวันสำคัญต่าง ๆ และเข้าร่วมกิจกรรมต่าง ๆ ได้	กองการศึกษาฯ
7	โครงการสนับสนุนค่าใช้จ่ายการบริหารสถานศึกษา	เพื่อสนับสนุนศูนย์พัฒนาเด็กเล็ก อบต.ท่าช้าง -ค่าอาหารกลางวัน -ค่าจัดการเรียนการสอน(รายหัว) -ค่าหนังสือเรียน -ค่าอุปกรณ์การเรียน -ค่าเครื่องแบบนักเรียน -ค่ากิจกรรมพัฒนาผู้เรียน -ค่าพัฒนาวิชาชีพครู	ผู้เรียนที่มีอายุ 2-5 ปี จำนวน 60 คน	-	463,800	463,800	463,800	463,800		ผู้เรียนมีหนังสือเรียนสำหรับใช้ในการเรียนรู้	กองการศึกษาฯ ศพด.อบต.ท่าช้าง
8	โครงการเทคโนโลยีรื้อหน้าศูนย์พัฒนาเด็กเล็ก องค์การบริหารส่วนตำบลท่าช้าง	เพื่อส่งเสริมการจัดกิจกรรมกลางแจ้งของศูนย์พัฒนาเด็กเล็ก	ศูนย์พัฒนาเด็กเล็ก อบต.ท่าช้าง	-	-	37,000	-	-		ศูนย์พัฒนาเด็กเล็กมีสถานที่สำหรับจัดกิจกรรมกลางแจ้ง	กองการศึกษาฯ ศพด.อบต.ท่าช้าง

ที่	โครงการ	วัตถุประสงค์	เป้าหมาย ผลผลิตของโครงการ	งบประมาณและที่มา					ตัวชี้วัด (KPI)	ผลที่คาดว่าจะได้รับ	หน่วยงาน รับผิดชอบ
				2561 (บาท)	2562 (บาท)	2563 (บาท)	2564 (บาท)	2565 (บาท)			
9	โครงการก่อสร้างหลังคา กันแดด ศูนย์ พัฒนาเด็กเล็ก องค์การบริหาร ส่วนตำบลท่าช้าง	เพื่อส่งเสริมการจัดกิจกรรม กลางแจ้งของ ศูนย์พัฒนาเด็กเล็ก	ศูนย์พัฒนาเด็ก เล็ก อบต.ท่าช้าง	-	-	120,000	-	-		ศูนย์พัฒนา เด็กเล็กมี สถานที่ สำหรับจัด กิจกรรม กลางแจ้ง	กอง การ ศึกษาฯ ศพด. อบต. ท่าช้าง
10	โครงการจัดงาน วันเด็กแห่งชาติ	เพื่อให้เด็ก นักเรียนมีวัสดุ อุปกรณ์การศึกษา เล่าเรียน	เด็กนักเรียนใน เขตพื้นที่ อบต. ๒๐๐ คน/ปี	40,000	40,000	40,000	40,000	40,000		นักเรียนมี วัสดุศึกษา เล่าเรียน	กอง การศึกษ ฯ
11	จัดซื้อเครื่องเล่น สำหรับเด็ก	เพื่อพัฒนาทักษะ และการเรียนรู้ ทางพัฒนาการ ของเด็กเล็ก	อุปกรณ์เครื่องเล่น	50,000	50,000	50,000	50,000	50,000		เด็กและ เยาวชนมี สนามเด็ก เล่นและ อุปกรณ์ เครื่องเล่นไว้ ออกกำลังกาย	กอง การศึกษ ฯ
12	โครงการจัดซื้อ เครื่องขยาย เสียงพร้อม อุปกรณ์ สำหรับ ติดตั้งภายใน อาคาร ศพด.	เพื่อให้เด็กนักเรียนมี วัสดุอุปกรณ์ ประกอบการเรียน การสอน	เครื่องขยายเสียง	50,000	50,000	50,000	50,000	50,000		นักเรียนมี วัสดุอุปกรณ์ ประกอบการ เรียนการสอน	กอง การศึกษ ฯ

17	แข่งขันกีฬาพ่อแม่ลูกผูกสัมพันธ์	เพื่อส่งเสริมการออกกำลังกายแก่เด็ก และให้รู้จักกฎกติกา และความสามัคคี	๑ ครั้ง/ปี	10,000	10,000	10,000	10,000	10,000		เด็กมีสุขภาพแข็งแรง รู้จักกฎกติกา และมีความสามัคคี	กองการศึกษาฯ
18	โครงการปฐมนิเทศน์ผู้ปกครอง	เพื่อสร้างความสัมพันธ์ระหว่างผู้บริหาร	๑ ครั้ง/ปี	3,000	3,000	3,000	3,000	3,000		เด็กได้เรียนรู้ถึงความกตัญญู	กองการศึกษาฯ
19	โครงการพัฒนาศักยภาพเด็กและเยาวชน	เพื่อพัฒนาทักษะและการเรียนรู้ทางพัฒนาการของเด็กและเยาวชน	อย่างน้อย ๑ ครั้ง/ปี	50,000	50,000	50,000	50,000	50,000		เด็กและเยาวชนเติบโตเป็นคนดีของสังคม	กองการศึกษาฯ
20	พัฒนาแกนนำเยาวชน	เพื่อจัดกิจกรรมพัฒนาแกนนำเยาวชนในพื้นที่	อย่างน้อย ๑ ครั้ง/ปี	30,000	30,000	30,000	30,000	30,000		แกนนำเยาวชนในพื้นที่สามารถนำความรู้ไปถ่ายทอดแก่เยาวชนในพื้นที่ได้	กองการศึกษาฯ
21	โครงการศึกษาแหล่งเรียนรู้นอกโรงเรียน	เพื่อส่งเสริมการเรียนรู้รู้นอกโรงเรียน	๑ ครั้ง/ปี	30,000	30,000	30,000	30,000	30,000		นักเรียนได้เรียนรู้สิ่งแวดล้อมนอกเหนือจากในห้องเรียน	กองการศึกษาฯ
22	โครงการส่งเสริมสุขภาพเด็กปฐมวัย	เพื่อเด็กในศูนย์พัฒนาเด็กเล็กได้รับการตรวจสุขภาพ	1 ครั้ง/ปี	10,000	10,000	10,000	10,000	10,000		นักเรียนมีพัฒนาการที่ดีสมวัย	กองการศึกษาฯ

23	ออกกำลังกายเพื่อสุขภาพเด็กปฐมวัย	เพื่อให้เด็กปฐมวัยมีสุขภาพแข็งแรง	1 ครั้ง/ปี	2,000	2,000	2,000	2,000	2,000		เด็กปฐมวัยมีสุขภาพแข็งแรง	กองการศึกษาฯ
24	ฟันสวยยิ้มใส	เพื่อให้เด็กปฐมวัยมีสุขภาพฟันที่ดี	1 ครั้ง/ปี	2,000	2,000	2,000	2,000	2,000		เด็กปฐมวัยมีสุขภาพฟันที่ดี	กองการศึกษาฯ
25	หนูน้อยรักการอ่าน	เพื่อให้เด็กปฐมวัยมีนิสัยรักการอ่าน	1 ครั้ง/ปี	10,000	10,000	10,000	10,000	10,000		เด็กปฐมวัยมีนิสัยรักการอ่าน	กองการศึกษาฯ

ที่	โครงการ	วัตถุประสงค์	เป้าหมาย ผลผลิตของโครงการ	งบประมาณและที่มา					ตัวชี้วัด (KPI)	ผลที่คาดว่าจะได้รับ	หน่วยงานรับผิดชอบ
				2561 (บาท)	2562 (บาท)	2563 (บาท)	2564 (บาท)	2565 (บาท)			
26	โครงการวิทยาศาสตร์	เพื่อจัดกิจกรรมชม-ลอย สีจากพืช การตวง ชั่ง ขนาด ให้เด็กมีทักษะในการสังเกตและเข้าใจกระบวนการทางวิทยาศาสตร์	เด็กศูนย์พัฒนาเด็กเล็กองค์การบริหารส่วนตำบลท่าช้าง ๔๐ คน	1,000	1,000	1,000	1,000	1,000		เด็กมีทักษะในการสังเกต รู้จักสังเกตตามเหตุและผล	กองการศึกษาฯ
27	โครงการโตไปไม่โกง	เพื่อจัดกิจกรรมการเข้าแถวรอคอย ไม่โกหก เอื้อเฟื้อ ปลุกฝังให้เด็กมีความซื่อตรง มีวินัยในตัวเองและมีความรับผิดชอบ แสดงออกได้เหมาะสม	เด็กศูนย์พัฒนาเด็กเล็กองค์การบริหารส่วนตำบลท่าช้าง ๔๐ คน	500	500	500	500	500		เด็กมีความซื่อตรง ไม่โกหก มีวินัย มีความรับผิดชอบ	กองการศึกษาฯ

28	โครงการ เศรษฐกิจ	เพื่อให้เด็กปฐมวัย ได้เรียนรู้	๑ ครั้ง/ปี	20,000	20,000	20,000	20,000	20,000		เด็กปฐมวัย ได้เรียนรู้	กอง การศึกษา
29	โครงการส่งเสริม การเรียนรู้ภูมิ ปัญญาท้องถิ่น	เพื่อส่งเสริมภูมิ ปัญญาท้องถิ่น ให้กับเด็กปฐมวัย	๑ ครั้ง/ปี	10,000	10,000	10,000	10,000	10,000		เด็กปฐมวัยมี ความรู้ เกี่ยวกับภูมิ ปัญญา ท้องถิ่น	กอง การศึกษา ฯ
30	โครงการจัด ประชุม คณะกรรมการ บริหาร สถานศึกษา	เพื่อจัดประชุม กรรมการ วาง แนวทางในการ พัฒนาศูนย์พัฒนา เด็กเล็ก	คณะกรรมการ บริหาร สถานศึกษา ๑๑ คน	500	500	500	500	500		ศูนย์พัฒนา เด็กเล็กบ้าน ท่าช้างมี แนวทางใน การบริหาร จัดการ	ส่วนกา การศึกษา ฯ
31	โครงการจัดหา สื่อการเรียนการ สอนเด็ก	เพื่อส่งเสริมการ เรียนการสอนของ เด็กปฐมวัย	๑ ครั้ง/ปี	10,000	10,000	10,000	10,000	10,000		ศูนย์พัฒนา เด็กเล็กมีสื่อ การเรียนการ สอน	กอง การศึกษา ฯ
32	โครงการส่งเสริม ศักยภาพให้ ผู้ปกครองในการ ส่งเสริม พัฒนาการเด็ก ปฐมวัย	เพื่อส่งเสริม ศักยภาพให้ ผู้ปกครองในการ เลี้ยงดูบุตร	๑ ครั้ง/ปี	10,000	10,000	10,000	10,000	10,000		ผู้ปกครองมี ศักยภาพใน การเลี้ยงดู บุตร	กอง การศึกษา ฯ
33	โครงการปูพื้น ยางบริเวณพื้นที่ สนามเด็กเล่น	เพื่อปูแผ่นยางนุ่ม ปูพื้น ให้เด็กมี ความปลอดภัยใน การเล่นกลางแจ้ง และมีความร่มรื่น ป้องกันแสงแดด	ปูพื้นยางสนาม เด็กเล่น ๑ สนาม	-	-	30,000	30,000	30,000		เด็กมีความ ปลอดภัยใน การเล่น กิจกรรม กลางแจ้ง	กอง การศึกษา ฯ

ที่	โครงการ	วัตถุประสงค์	เป้าหมาย ผลผลิตของโครงการ	งบประมาณและที่มา					ตัวชี้วัด (KPI)	ผลที่คาดว่าจะ ได้รับ	หน่วยงาน รับผิดชอบ
				2561 (บาท)	2562 (บาท)	2563 (บาท)	2564 (บาท)	2565 (บาท)			
34	โครงการจัดทำ ที่พักผู้ปกครอง	เพื่อจัดทำที่พัก ผู้ปกครองนั่งรอรับ และส่งเด็ก และมี มุมความรู้ด้วย	ที่พักผู้ปกครอง ๑ หลัง ขนาดกว้าง ๒๕๐ ม. ยาว ๓ ม. สูง ๒.๕๐ ม.	-	-	20,000	20,000	20,000		ศูนย์พัฒนา เด็กเล็กมีที่ สำหรับให้ ผู้ปกครอง ได้พักและมี ความรู้	กอง การศึกษา ฯ
35	โครงการผู้สูงวัย ใส่ใจลูกหลาน	เพื่อจัดหาผู้สูงวัยที่ เป็นภูมิปัญญา ท้องถิ่นมา ถ่ายทอดให้เด็กมี ความรู้และใกล้ชิด กันมากขึ้น	ผู้สูงวัยและเด็ก เล็ก	3,000	3,000	3,000	3,000	3,000		ผู้สูงวัยได้ ถ่ายทอด ความรู้ เข้าใจในการ ดูแล ลูกหลาน มากขึ้นและ ได้ร่วม กิจกรรมใน การพัฒนา เด็กเล็ก	กอง การศึกษา ฯ
36	โครงการมอบใบ ประกาศนียบัตร ศูนย์พัฒนาเด็ก เล็ก	เพื่อให้เด็กปฐมวัย มีความภาคภูมิใจ	๑ ครั้ง/ปี	10,000	10,000	10,000	10,000	10,000		เด็กปฐมวัยมี ความ ภาคภูมิใจ และได้รับใบ ประกาศนียบัตร	กอง การศึกษา ฯ
37	ปรับปรุงห้องนำ ศูนย์พัฒนาเด็ก เล็ก	เพื่อให้มีห้องนำที่ ถูกสุขลักษณะ และพอเพียงกับ เด็กปฐมวัย	ห้องนำศูนย์ พัฒนาเด็กเล็ก	10,000	-	-	-	-		มีห้องนำถูก สุขลักษณะ และพอเพียง	อบต. ท่าช้าง

38	จัดทำที่ล้างหน้า แปรงฟัน ศูนย์ พัฒนาเด็กเล็ก	เพื่อให้มีที่ล้าง หน้าแปรงฟันที่ถูก สุขลักษณะ และ พอเพียงกับเด็ก ปฐมวัย	ที่ล้างหน้าแปรง ฟันศูนย์พัฒนา เด็กเล็ก	100,000	-	-	-	-		มีที่ล้างหน้า แปรงฟันที่ ถูก สุขลักษณะ และพอเพียง	อบต. ท่าช้าง
39	โครงการอาหาร กลางวันโรงเรียน สังกัดสำนักงาน คณะกรรมการ การศึกษาขั้น พื้นฐาน จำนวน 2 โรงเรียน	เพื่อจ่ายเป็นเงิน อุดหนุนโครงการ อาหารกลางวัน โรงเรียนสังกัด สำนักงาน คณะกรรมการ การศึกษาขั้น พื้นฐาน จำนวน ๒ โรงเรียน	นักเรียนโรงเรียน ไทรงามเฉลิม พระเกียรติ จำนวน 115 คน จัดสรรจำนวน ๒๐๐ วัน อัตรา เด็กคนละ 20 บาท/วัน	500,000	500,000	500,000	500,000	500,000		นักเรียนชั้น อนุบาล-ป.6 ทุกคนได้ รับประทาน อาหาร กลางวันตาม นโยบายของ รัฐ	กอง การศึกษ ฯ
40	อาหารเสริม (นม) โรงเรียน	เพื่อจ่ายเป็นค่า จัดซื้ออาหารเสริม (นม) สำหรับ โรงเรียนสังกัด สำนักงาน คณะกรรมการ	นักเรียนโรงเรียน ไทรงามเฉลิม พระเกียรติ และ โรงเรียนพิมาน ประชาสันต์ จำนวน 115 คน	300,000	300,000	220,365	300,000	300,000		นักเรียนชั้น อนุบาล-ป.6 ทุกคนได้ รับประทาน อาหารเสริม (นม) ตาม	กอง การศึกษ ฯ

ที่	โครงการ	วัตถุประสงค์	เป้าหมาย ผลผลิตของโครงการ	งบประมาณและที่มา					ตัวชี้วัด (KPI)	ผลที่คาดว่าจะ ได้รับ	หน่วยงาน รับผิดชอบ
				2561 (บาท)	2562 (บาท)	2563 (บาท)	2564 (บาท)	2565 (บาท)			
				2561 (บาท)	2562 (บาท)	2563 (บาท)	2564 (บาท)	2565 (บาท)			

41	โครงการหนุนย่อยอาเซียน	เพื่อจัดหาสัญลักษณ์ต่าง ๆ ของประเทศอาเซียนให้เด็กได้เรียนรู้ด้านวัฒนธรรมเข้าภาษาต่างประเทศและธงชาติของนานาชาติ	เด็กศูนย์พัฒนาเด็กเล็กกองคการบริหารส่วนตำบลท่าช้าง 4๔ คน	1,000	1,000	1,000	1,000	1,000		เด็กได้รู้วัฒนธรรมทางภาษา, ธงชาติ นานาชาติ, ภาษาต่างประเทศ	กองการศึกษาฯ
42	อาหารเสริม (นม) ศูนย์พัฒนาเด็กเล็ก	เพื่อให้เด็กในศูนย์พัฒนาเด็กเล็กได้รับประทานอาหารเสริม (นม) อย่างทั่วถึง	เด็กในศูนย์พัฒนาเด็กเล็กจำนวน 4๔ คน จัดสรรจำนวน 260 วัน อัตราคนละ 7.37 บาท	75,000	75,000	90,000	90,000	90,000		เด็กในศูนย์พัฒนาเด็กเล็กได้รับประทานอาหารเสริม (นม) ตามนโยบายของรัฐ	กองการศึกษาฯ
43	โครงการส่งเสริมสนับสนุนกลุ่ม TO BE NUMBER ONE	เพื่อกระตุ้นให้เด็กและเยาวชนตระหนักถึงโทษและข้อเสียของยาเสพติด	เด็กและเยาวชนในเขต อบต.ท่าช้าง	20,000	20,000	20,000	20,000	20,000		เด็กและเยาวชนมีทักษะในการใช้ชีวิตโดยสามารถหลีกเลี่ยงจากยาเสพติดได้	กองการศึกษาฯ
44	โครงการส่งท้ายปีเก่าต้อนรับปีใหม่	เพื่อให้เด็กได้รู้จักแลกเปลี่ยนสิ่งของ	เด็กศูนย์พัฒนาเด็กเล็กกองคการบริหารส่วนตำบลท่าช้าง 34 คน	500	500	500	500	500		เด็กได้เรียนรู้การแลกเปลี่ยนสิ่งของ	กองการศึกษาฯ

48	โครงการจัดหา เครื่องเล่นสนาม เด็กเล่น	เพื่อความ ปลอดภัยและมี จำนวนเครื่องเล่น เพียงพอกับจำนวน เด็ก	เครื่องเล่นสนาม เด็กเล่น	50,000	50,000	50,000	50,000	50,000		เด็กมีความ ปลอดภัย และมีจำนวน เครื่องเล่น เพียงพอ	กอง การศึกษา ฯ
49	โครงการจัดหา ครุพี่เลี้ยงเด็ก	เพื่อจัดหาครุพี่ เลี้ยงเพิ่ม ให้ เพียงพอกับจำนวน เด็ก	ครุพี่เลี้ยงเด็ก ๑ คน	60,000	60,000	60,000	60,000	60,000		ศพด. มีครุพี่ เลี้ยง เพียงพอต่อ จำนวนเด็ก	กอง การศึกษา ฯ
50	โครงการจัดหา โต๊ะคอมพิวเตอร์	เพื่อจัดหาโต๊ะ คอมพิวเตอร์ให้มี อุปกรณ์ในการ ปฏิบัติงานให้ เรียบร้อยและเป็น ระเบียบ	โต๊ะคอมพิวเตอร์	3,500	-	-	-	-		ศูนย์พัฒนา เด็กเล็กมี อุปกรณ์ไว้ใช้ งานที่ เรียบร้อย	กอง การศึกษา ฯ
51	โครงการจัดหา เครื่องพิมพ์ เลเซอร์เจ็ท ขาว ดำ	เพื่อจัดหา เครื่องปริ้นส์ เลเซอร์เจ็ทขาวดำ	เครื่องปริ้นส์ เลเซอร์เจ็ท ขาว ดำ	5,000	-	-	-	-		ศูนย์พัฒนา เด็กเล็กมี อุปกรณ์ไว้ใช้ งานที่ เรียบร้อย	กอง การศึกษา ฯ
52	โครงการจัดซื้อ โต๊ะทำงานพร้อม เก้าอี้ระดับ ๑ - ๒	เพื่อจัดหาโต๊ะ ทำงานพร้อมเก้าอี้ ระดับ ๑ - ๒	โต๊ะทำงานพร้อม เก้าอี้ ระดับ ๑ - ๒	5,000	-	-	-	-		ศูนย์พัฒนา เด็กเล็กมี อุปกรณ์ไว้ใช้ งานที่ เรียบร้อย	กอง การศึกษา ฯ
53	โครงการจัดหาตู้ เหล็กใส่เอกสาร	เพื่อจัดหาตู้เหล็ก สองบานเลื่อนไว้ เก็บเอกสารในการ ปฏิบัติงานที่ สมบูรณ์เรียบร้อย	ตู้เหล็กสองบาน เลื่อน จำนวน ๑ เครื่อง	5,000	-	-	-	-		ได้เก็บ เอกสารที่ เกี่ยวกับเด็ก ไว้เป็น สัดส่วน เรียบร้อย	กอง การศึกษา ฯ

54	การจัดกิจกรรมในวันสำคัญต่าง ๆ	เพื่อแสดงความจงรักภักดีและสำนึกในพระมหากรุณาธิคุณในสถาบันพระมหากษัตริย์และราชวงศ์	งานราชพิธีต่างๆ เช่น - วันเฉลิมพระชนมพรรษา - วันปียมหาราช ฯลฯ	20,000	20,000	20,000	20,000	20,000		พลกนิกรได้มีโอกาสแสดงออกถึงความจงรักภักดีต่อสถาบันพระมหากษัตริย์	กองการศึกษาฯ
55	อุดหนุนกลุ่มอนุรักษ์วัฒนธรรมท้องถิ่น	1. เพื่อสนับสนุนการจัดทำเทียนพรรษา	๑ ครั้ง/ปี	50,000	50,000	50,000	50,000	50,000		ประเพณีวัฒนธรรมท้องถิ่นของตำบลให้ดำรงอยู่สืบไป	กองการศึกษาฯ
56	อุดหนุนอำเภอเฉลิมพระเกียรติโครงการจัดงาน	1. เพื่อสนับสนุนการจัดงานรัฐพิธี เช่น งานวันพ่อ	๑ ครั้ง/ปี	20,000	20,000	20,000	20,000	20,000		ประชาชนชาวอำเภอเฉลิมพระ	กองการศึกษาฯ

ที่	โครงการ	วัตถุประสงค์	เป้าหมาย ผลผลิตของโครงการ	งบประมาณและที่มา					ตัวชี้วัด (KPI)	ผลที่คาดว่าจะได้รับ	หน่วยงานรับผิดชอบ
				2561 (บาท)	2562 (บาท)	2563 (บาท)	2564 (บาท)	2565 (บาท)			
57	โครงการก่อสร้างรั้วและประตูศูนย์พัฒนาเด็กเล็ก	1. เพื่อเป็นการกันเขตพื้นที่ของศูนย์พัฒนาเด็กเล็ก 2. เพื่อความปลอดภัยของเด็กเล็ก ศพด.	รั้วคอนกรีตพร้อมประตูความยาว 33.5 เมตร	250,000	-	250,000	-	-		ศูนย์พัฒนาเด็กเล็กมีขอบเขตพื้นที่ชัดเจน	กองช่าง

58	โครงการก่อสร้างป้ายชื่อศูนย์พัฒนาเด็กเล็ก	เพื่อบอกพื้นที่ความรับผิดชอบของศูนย์พัฒนาเด็กเล็ก	ป้ายชื่อ ศพด. 1 ป้าย	80,000	-	80,000	-	-		ศูนย์พัฒนาเด็กเล็กมีป้ายบอกเขตรับผิดชอบ	กองช่าง
59	โครงการถมดินศูนย์พัฒนาเด็กเล็ก	เพื่อปรับปรุงพื้นที่บริเวณศูนย์พัฒนาเด็กเล็ก	ถมดิน กว้าง 39.00 เมตร ยาว 4.80 เมตร	100,000	-	30,500	-	-		ศูนย์พัฒนาเด็กเล็กมีภูมิทัศน์ที่ดี	กองช่าง

รายละเอียดโครงการพัฒนา
แผนพัฒนาท้องถิ่น (พ.ศ.๒๕๖๑-๒๕๖๕)
องค์การบริหารส่วนตำบลท่าช้าง

ก. ยุทธศาสตร์จังหวัดที่ ๑ การพัฒนาและเพิ่มศักยภาพการแข่งขันเศรษฐกิจ

๔ การเสริมสร้างความมั่นคงทุกมิติ เพื่อปกป้องสถาบันหลักของชาติ และความปลอดภัยในชีวิตและทรัพย์สิน

ข. ยุทธศาสตร์การพัฒนาขององค์กรปกครองส่วนท้องถิ่นในเขตจังหวัด ที่ 3 ยุทธศาสตร์การพัฒนาการเกษตร

๓. ยุทธศาสตร์การพัฒนาการเกษตร

๓.๑ แผนงานการเกษตร

ที่	โครงการ	วัตถุประสงค์	เป้าหมาย ผลผลิตของโครงการ	งบประมาณและที่มา					ตัวชี้วัด (KPI)	ผลที่คาดว่าจะ ได้รับ	หน่วยงาน รับผิดชอบ
				2561 (บาท)	2562 (บาท)	2563 (บาท)	2564 (บาท)	2565 (บาท)			
1	ฝึกอบรมส่งเสริมอาชีพ	๑. เพื่อส่งเสริมและเพิ่มศักยภาพในการรวมกลุ่มประกอบอาชีพและเพิ่มรายได้ให้แก่ราษฎร	กลุ่มอาชีพ ในเขต อบต.ท่าช้าง	#####	#####	#####	#####	#####		กลุ่มอาชีพมีวัสดุอุปกรณ์ในการประกอบอาชีพให้มีรายได้เพิ่มขึ้น	อบต.ท่าช้าง/ พัฒนาชุมชน/ เกษตร
2	ศูนย์ถ่ายทอดเทคโนโลยีด้านการเกษตรระดับตำบล	๑. เพื่ออบรมให้ความรู้เรื่องการป้องกันและกำจัดศัตรูพืชแก่เกษตรกรผู้ปลูกมัน ๓. เพื่อให้เกษตรกรไม่ไขว่ ๔. เพื่อให้ผู้บริโภคได้รับความปลอดภัยจากการบริโภคสินค้าทางการเกษตร	- อบรมให้ความรู้เกษตรกรผู้ปลูกมัน ๑๐๐ ราย - เกษตรกรลดการใช้สารเคมีในการทำการเกษตรร้อยละ 100	30,000	30,000	30,000	30,000	30,000		- ผู้ปลูกมันสำปะหลังมีความรู้ในการกำจัดเพลี้ยแป้งมันสำปะหลัง และสามารถถ่ายทอดความรู้แก่เกษตรกรรายอื่นได้ - ใช้สารเคมี	อบต./ เกษตรตำบล

		๕. เพื่อเป็นการลดต้นทุนการผลิตและเพิ่มรายได้แก่								เนกเวท ๑ การเกษตร เป็นการลด	
--	--	---	--	--	--	--	--	--	--	-----------------------------------	--

ที่	โครงการ	วัตถุประสงค์	เป้าหมาย ผลผลิตของโครงการ	งบประมาณและที่มา					ตัวชี้วัด (KPI)	ผลที่คาดว่าจะได้รับ	หน่วยงาน รับผิดชอบ
				2561 (บาท)	2562 (บาท)	2563 (บาท)	2564 (บาท)	2565 (บาท)			
3	โครงการ ถ่ายทอด เทคโนโลยีการเกษตร	๑. เพื่ออบรมให้ความรู้เรื่องการป้องกันและกำจัดศัตรูพืชแก่เกษตรกรผู้ปลูกมันในเรื่อง ๒. ส่งเสริมและสนับสนุนการเกษตรปลอดสารพิษ	8 หมู่บ้าน	20,000	20,000	20,000	20,000	20,000		ทุกหมู่บ้านมีแผนชุมชนในการแก้ปัญหาความยากจนตามแนวคิดเศรษฐกิจพอเพียง	อบต./พัฒนาชุมชนอำเภอ/เกษตรอำเภอ

รายละเอียดโครงการพัฒนา
แผนพัฒนาท้องถิ่น (พ.ศ.๒๕๖๑-๒๕๖๕)
องค์การบริหารส่วนตำบลท่าช้าง

ก. ยุทธศาสตร์จังหวัดที่ ๒ ยกระดับสังคมให้เป็นเมืองน่าอยู่

๔ การเสริมสร้างความมั่นคงทุกมิติ เพื่อปกป้องสถาบันหลักของชาติ และความปลอดภัยในชีวิตและทรัพย์สิน

ข. ยุทธศาสตร์การพัฒนาขององค์กรปกครองส่วนท้องถิ่นในเขตจังหวัด ที่ ๔ ยุทธศาสตร์การพัฒนาสังคม

๔. ยุทธศาสตร์การพัฒนาสังคม

๔.๑ แผนงานบริหารงานทั่วไป

ที่	โครงการ	วัตถุประสงค์	เป้าหมาย ผลผลิตของโครงการ	งบประมาณและที่มา					ตัวชี้วัด (KPI)	ผลที่คาดว่าจะได้รับ	หน่วยงาน รับผิดชอบ
				2561 (บาท)	2562 (บาท)	2563 (บาท)	2564 (บาท)	2565 (บาท)			
1	โครงการจัดงานวันผู้สูงอายุ	เพื่อส่งเสริมและอนุรักษ์วัฒนธรรมประเพณีอันดีงามไว้ให้ลูกหลานได้สืบทอด	ส่งเสริมและอนุรักษ์ประเพณีอันดีงาม	#####	#####	#####	#####	#####		ประชาชนได้สืบทอดประเพณีวัฒนธรรมอันดีงาม	สำนักงานปลัดฯ
2	ส่งเสริมศักยภาพการใช้ภูมิปัญญาผู้สูงอายุ	๑. เพื่อส่งเสริมสนับสนุนและเปิดโอกาสให้ผู้สูงอายุ ๒. เพื่อให้ผู้สูงอายุมีทางเลือกในการประกอบอาชีพให้มีรายได้เป็นของตนเอง ๓. เพื่อให้ชุมชนได้เห็นคุณค่าความสำคัญของผู้สูงอายุ	กลุ่มผู้สูงอายุในเขตพื้นที่ อบต.ท่าช้าง	30,000	30,000	30,000	30,000	30,000		สร้างรายได้ให้แก่ผู้สูงอายุและสืบสานภูมิปัญญาด้านต่างๆ ให้สังคมได้ตระหนักในคุณค่าผู้สูงอายุ	สำนักงานปลัดฯ

3	จัดตั้งศูนย์เรียนรู้ ภูมิปัญญา ท้องถิ่น หมู่ที่ 5 บ้านหนองบัวรี	เพื่อส่งเสริมและ อนุรักษ์ภูมิปัญญา ท้องถิ่นของชุมชน	ประชาชน หมู่บ้านหนองบัวรี	-	-	50,000	50,000	50,000		อนุรักษ์ภูมิ ปัญญา ท้องถิ่นให้ คงอยู่	สำนักงา นปลัดฯ
4	จัดซื้อรถกระเช้า ติดชุดเครน	เพื่อการปฏิบัติงาน มีประสิทธิภาพ	๑ คัน	#####	#####	#####	#####	#####		การ ปฏิบัติงาน เป็นไปอย่าง มี ประสิทธิภาพ	สำนักงา นปลัดฯ
5	ติดตั้งกล่องวงจร ปิดภายในหมู่บ้าน หมู่ที่ ๑๖ บ้าน โนนไม้แดงเหนือ	เพื่อเป็นการ สอดส่องดูแล ความสงบ เรียบร้อยภายใน หมู่บ้าน	กล่องวงจรปิด	#####	-	-	-	-		ประชาชนมี ความอุ่นใจ และ ปลอดภัยใน ชีวิตและ ทรัพย์สิน	สำนักงา นปลัดฯ

๔. ยุทธศาสตร์การพัฒนาสังคม

๔.๒ แผนงานสร้างความเข้มแข็งของชุมชน

ที่	โครงการ	วัตถุประสงค์	เป้าหมาย ผลผลิตของโครงการ	งบประมาณและที่มา					ตัวชี้วัด (KPI)	ผลที่คาดว่าจะ ได้รับ	หน่วยงาน รับผิดชอบ
				2561 (บาท)	2562 (บาท)	2563 (บาท)	2564 (บาท)	2565 (บาท)			
1	โครงการ ปรับปรุง สภาพแวดล้อม และที่อยู่อาศัย ให้แก่ผู้ยากไร้ ผู้ด้อยโอกาส และผู้มีรายได้น้อย	เพื่อพัฒนาด้าน คุณภาพชีวิต ให้แก่ผู้ยากไร้ ผู้ด้อยโอกาสและ ผู้มีรายได้น้อย	ประชาชนในเขต พื้นที่องค์การ บริหารส่วน ตำบลท่าช้าง	-	60,000	60,000	60,000	60,000		ผู้ยากไร้ ผู้ด้อยโอกาส และผู้มี รายได้น้อย มีคุณภาพ ชีวิตที่ดี	สำนักงา นปลัด

2	โครงการส่งเสริมอาชีพให้แก่คนพิการและผู้ดูแลผู้พิการ	<p>๑. เพื่อให้คนพิการและผู้ดูแลคนพิการมีอาชีพ</p> <p>๒. เพื่อให้คนพิการมีความเชื่อมั่นในคุณค่าของตัวเอง</p> <p>๓. เพื่อให้ผู้ดูแลมีความรู้</p>	ผู้พิการและผู้ดูแลผู้พิการเขตพื้นที่รับผิดชอบขององค์การบริหารส่วนตำบลท่าช้าง	-	30,000	30,000	30,000	30,000		<p>1.คนพิการและผู้ดูแลคนพิการมีอาชีพ</p> <p>2.คนพิการมีความเชื่อมั่นในคุณค่าของตัวเอง</p> <p>3.ผู้ดูแลคนพิการมีความรู้</p>	สำนักงานปลัด
3	โครงการส่งเสริมอาชีพให้แก่ผู้ป่วยเอดส์และผู้ด้อยโอกาส	<p>1. เพื่อให้ผู้ป่วยเอดส์มีความรู้ในการประกอบอาชีพ</p> <p>2. เพื่อให้ผู้ป่วยเอดส์มีอาชีพ</p> <p>3. เพื่อให้ผู้ป่วยเอดส์มีความเชื่อมั่นในคุณค่าของตัวเอง</p>	ผู้ป่วยเอดส์ในเขตพื้นที่รับผิดชอบขององค์การบริหารส่วนตำบลท่าช้าง	-	20,000	20,000	20,000	20,000		<p>1.ผู้ป่วยเอดส์มีความรู้ในการประกอบอาชีพ</p> <p>2.ผู้ป่วยเอดส์มีอาชีพ</p> <p>3.ผู้ป่วยเอดส์มีความเชื่อมั่นในคุณค่าของตัวเอง</p>	สำนักงานปลัด
4	โครงการรณรงค์การคัดแยกขยะ	<p>1.เพื่อเพิ่มประสิทธิภาพในการบริหารจัดการขยะมูลฝอยในพื้นที่</p> <p>2.เพื่อ</p>	ดำเนินการขยายผลในหมู่บ้านในเขตพื้นที่เขตองค์การบริหารส่วนตำบลท่าช้าง	50,000	50,000	50,000	50,000	50,000		<p>1. มีการลดปริมาณขยะลง</p> <p>2. ช่วยให้ผู้</p> <p>ให้สิ่งแวดล้อม</p>	สำนักงานปลัดฯ

ที่	โครงการ	วัตถุประสงค์	เป้าหมาย ผลผลิตของโครงการ	งบประมาณและที่มา					ตัวชี้วัด (KPI)	ผลที่คาดว่าจะ ได้รับ	หน่วยงาน รับผิดชอบ
				2561 (บาท)	2562 (บาท)	2563 (บาท)	2564 (บาท)	2565 (บาท)			
5	โครงการธนาคารช	1. เพื่อเพิ่มประสิทธิภาพในการบริหารจัดการขยะมูลฝอยในพื้นที่ 2. เพื่อรณรงค์และขยาย	ดำเนินการขยายผลในหมู่บ้านในเขตพื้นที่เขตองค์การบริหารส่วนตำบลท่าช้าง	5,000	5,000	5,000	5,000	5,000		1. มีการลดปริมาณขยะลง 2. ช่วย ให้ สิ่งแวดล้อมดีขึ้น	สำนักงานปลัดฯ
6	โครงการส่งเสริมประชาธิปไตยและการมีส่วนร่วมของประชาชน	เพื่อให้ประชาชนได้แสดงความคิดเห็น ข้อเสนอแนะ ปัญหา แนวทางแก้ไข และมีส่วนร่วมในการ	อย่างน้อย 1 ครั้ง/ปี	30,000	30,000	30,000	30,000	30,000		ประชาชนได้เข้ามามีส่วนร่วมและมีบทบาทในการกำหนดนโยบายความ	สำนักงานปลัดฯ
7	โครงการจัดกิจกรรมเฉลิมพระเกียรติ	เพื่อการจัดโครงการ/กิจกรรมและจัดซื้อวัสดุในการประชาสัมพันธ์เชิญชวน หรืออำนวยความสะดวกให้กับ	อย่างน้อย 1 ครั้ง/ปี	50,000	50,000	50,000	50,000	50,000		อำนวยความสะดวกให้กับประชาชนเพื่อมาร่วมงานรัฐพิธีหรือพระราช	สำนักงานปลัด
8	โครงการส่งเสริมการประกอบอาชีพของ	เพื่อสนับสนุนให้ประชาชนในการประกอบอาชีพให้	ประชาในเขต อบต.ท่าช้าง	50,000	50,000	50,000	50,000	50,000		สร้างรายได้ให้แก่ประชาชน	สำนักงานปลัด

ที่	โครงการ	วัตถุประสงค์	เป้าหมาย ผลผลิตของโครงการ	งบประมาณและที่มา					ตัวชี้วัด (KPI)	ผลที่คาดว่าจะได้รับ	หน่วยงาน รับผิดชอบ
				2561 (บาท)	2562 (บาท)	2563 (บาท)	2564 (บาท)	2565 (บาท)			
9	โครงการให้ความรู้แก่ประชาชนเกี่ยวกับจิตสำนึกพลเมืองและการเป็นพลเมืองดีวิถีประชาธิปไตย	เพื่อให้ประชาชนได้แสดงความคิดเห็น ข้อเสนอแนะ ปัญหา แนวทางแก้ไข และมีส่วนร่วมในการกำหนดแนวทางการพัฒนาท้องถิ่น	อย่างน้อย 1 ครั้ง/ปี	10,000	10,000	10,000	10,000	10,000			
10	โครงการอบรมให้ความรู้เกี่ยวกับบทบาทของประชาชนในการมีส่วนร่วมตามหลักการ	เพื่อให้ประชาชนได้แสดงความคิดเห็น ข้อเสนอแนะ ปัญหา แนวทางแก้ไข และมีส่วนร่วมในการ	อย่างน้อย 1 ครั้ง/ปี	10,000	10,000	10,000	10,000	10,000		ประชาชนได้เข้ามามีส่วนร่วม และมีบทบาทในการกำหนดนโยบาย	พนักงานปลี
11	โครงการป้องกันและแก้ไขปัญหายาเสพติด	๑. เพื่อเป็นการป้องกันการแพร่ระบาดของยาเสพติด ๒. เพื่อแก้ไขปัญหายาเสพติดในพื้นที่ที่มีการแพร่ระบาดของยาเสพติด	อย่างน้อย 1 โครงการ/ปี	50,000	50,000	50,000	50,000	50,000		ประชาชนทราบถึงการป้องกันและแพร่ระบาดของยาเสพติด และรู้จักวิธีแก้ไขปัญหายาเสพติดในพื้นที่	พนักงานปลี
12	เบี้ยยังชีพผู้สูงอายุ	เพื่อให้ผู้สูงอายุมีเงินเพื่อเลี้ยงชีพ	4 คน/ปี	30,000	30,000	24,000	30,000	30,000		ผู้สูงอายุมีเงินเลี้ยงชีพ	งบกลาง

13	โครงการส่งเสริมคุณภาพชีวิตผู้สูงอายุ	เพื่อให้ผู้สูงอายุได้รับการพัฒนาคุณภาพชีวิต	ผู้สูงอายุ 60 ปีขึ้นไป จำนวน 40 คน	100,000	100,000	100,000	100,000	100,000		ผู้สูงอายุมีคุณภาพชีวิตที่ดี และอยู่ในสังคมได้อย่างมีความสุข	สำนักงานปลัดฯ
14	ห้องสมุดประชาชน	๑. ประชาชนตระหนักและเห็นความสำคัญของการอ่าน ๒. เพิ่มความรู้ให้ประชาชน	ประชาชนได้รับความ	150,000	150,000	150,000	150,000	150,000		ประชาชนมีแหล่งสืบค้นข้อมูลต่าง ๆ และได้รับความรู้	สำนักงานปลัดฯ

ที่	โครงการ	วัตถุประสงค์	เป้าหมาย ผลผลิตของโครงการ	งบประมาณและที่มา					ตัวชี้วัด (KPI)	ผลที่คาดว่าจะได้รับ	หน่วยงานรับผิดชอบ
				2561 (บาท)	2562 (บาท)	2563 (บาท)	2564 (บาท)	2565 (บาท)			
15	โครงการป้องกันและแก้ไขปัญหาสังคม	เพื่อจัดกิจกรรมเกี่ยวกับปัญหาสังคม เช่น โรคเอดส์ การละเมิดสิทธิเด็ก สตรี การตั้งครรภ์ในกลุ่มวัยรุ่น เป็นต้น	อย่างน้อย ๑ ครั้ง/ปี	30,000	30,000	30,000	30,000	30,000		ประชาชนตระหนักถึงปัญหาสังคม และสามารถช่วยกันป้องกันและแก้ไขได้	สำนักงานปลัดฯ
16	โครงการพัฒนาสตรีและครอบครัว	เพื่อให้กลุ่มเป้าหมายได้รับการพัฒนาคุณภาพชีวิต	กลุ่มสตรี ในเขตพื้นที่ อบต.ท่าช้าง	30,000	30,000	30,000	30,000	30,000		กลุ่มเป้าหมายมีคุณภาพชีวิตที่ดี และอยู่ในสังคมได้อย่างมีความสุข	สำนักงานปลัดฯ

17	ค่ายเยาวชน อนุรักษ์ สิ่งแวดล้อม	เพื่อส่งเสริมให้ เยาวชนอนุรักษ์ แหล่งน้ำ ลุ่มน้ำลำ คลอง และป่าไม้ ให้มีความอุดม สมบูรณ์	เยาวชน จำนวน ๓๐ คน	50,000	50,000	50,000	50,000	50,000		เยาวชนเกิด ความรักและ หวงแหน แหล่งน้ำ ลุ่ม น้ำลำคลอง และป่าไม้	สำนักงา นปลัดฯ
18	โครงการสร้าง ขวัญกำลังใจ ห่วงใย ใส่ใจ ผู้สูงอายุ		โรงเรียนผู้สูงอายุ 1 โรงเรียน	200,000	200,000	200,000	200,000	200,000			สำนักงา นปลัดฯ
19	สนับสนุนเรือ ท้องแบน หมู่ที่ ๕ บ้านหนองบัวรี	เพื่อใช้เป็นพาหนะ ในการช่วยเหลือ ราษฎรเมื่อเกิด เหตุอุทกภัยใน หมู่บ้าน	เรือท้องแบน	-	-	10,000	10,000	10,000		ช่วยเหลือ ราษฎรเมื่อ เกิดเหตุ อุทกภัย	สำนักงา นปลัดฯ
20	โครงการส่งเสริม และสนับสนุน การสร้างความ ปรองดองและ สมานฉันท์ของ คนในชาติ	เพื่อ ประชาสัมพันธ์ กระตุ้นเตือนให้ ประชาชนเกิด ความรัก ความ สามัคคีและร่วมมือ สร้างความสงบสุข สมานฉันท์ให้ เกิดขึ้นใน สังคมไทย	ประชาชนเกิด ความปรองดอง	30,000	30,000	30,000	30,000	30,000		ประชาชน เกิดความรัก ความ สามัคคีและ ร่วมมือสร้าง ความสงบ สุข สมานฉันท์ ให้เกิดขึ้นใน สังคมไทย	สำนักงา นปลัดฯ
21	ห้องสมุด ประชาชน หมู่ที่ 6 บ้านด่านท่าแดง	๑. ประชาชน ตระหนักและเห็น ความสำคัญของ การอ่าน ๒. เพิ่มความรู้ให้ ประชาชน	ประชาชนได้รับควา	150,000	150,000	150,000	150,000	150,000		ประชาชนมี แหล่งสืบค้น ข้อมูลต่าง ๆ และได้รับ ความรู้	สำนักงา นปลัดฯ

ที่	โครงการ	วัตถุประสงค์	เป้าหมาย ผลผลิตของโครงการ	งบประมาณและที่มา					ตัวชี้วัด (KPI)	ผลที่คาดว่าจะได้รับ	หน่วยงาน รับผิดชอบ
				2561 (บาท)	2562 (บาท)	2563 (บาท)	2564 (บาท)	2565 (บาท)			
22	ที่อ่านหนังสือพิมพ์ประจำหมู่บ้าน หมู่ที่ 6 บ้านด่านท่าแดง	๑. ประชาชนตระหนักและเห็นความสำคัญของการอ่าน ๒. เพิ่มความรู้ให้ประชาชน	ประชาชนได้รับความ	50,000	50,000	50,000	50,000	50,000		ประชาชนมีแหล่งสืบค้นข้อมูลต่าง ๆ และได้รับความรู้	สำนักงานปลัดฯ
23	โครงการเตาเผาขยะ และถังขยะประจำหมู่บ้าน หมู่ที่ ๖ บ้านด่านท่าแดง	1. เพื่อเพิ่มประสิทธิภาพในการบริหารจัดการขยะมูลฝอยในพื้นที่ 2. เพื่อรณรงค์และขยายผลสู่การสร้างกระบวนการมีส่วนร่วมของประชาชน	ดำเนินการขยายผลในหมู่บ้านในเขตพื้นที่เขตองค์การบริหารส่วนตำบลท่าช้าง	-	-	50,000	50,000	50,000		1. มีการลดปริมาณขยะลง 2. ช่วยให้ผู้เสียสละดีขึ้น	สำนักงาน
24	เบี้ยยังชีพผู้สูงอายุ	เพื่อให้ผู้สูงอายุ มีเงินเพื่อเลี้ยงชีพ	ผู้สูงอายุ	#####	#####	#####	#####	#####		ผู้สูงอายุมีเงินเลี้ยงชีพ	งบกลาง
25	เบี้ยยังชีพผู้พิการ	เพื่อให้ผู้พิการ มีเงินเพื่อเลี้ยงชีพ	ผู้พิการ	#####	#####	#####	#####	#####		ผู้พิการมีเงินเลี้ยงชีพ	งบกลาง

รายละเอียดโครงการพัฒนา
แผนพัฒนาท้องถิ่น (พ.ศ.๒๕๖๑-๒๕๖๕)
องค์การบริหารส่วนตำบลท่าช้าง

ก. ยุทธศาสตร์จังหวัดที่ ๒ ยกระดับสังคมให้เป็นเมืองน่าอยู่

๔ การเสริมสร้างความมั่นคงทุกมิติ เพื่อปกป้องสถาบันหลักของชาติ และความปลอดภัยในชีวิตและทรัพย์สิน

ข. ยุทธศาสตร์การพัฒนาขององค์กรปกครองส่วนท้องถิ่นในเขตจังหวัด ที่ 5 ยุทธศาสตร์การพัฒนาสาธารณสุข

๕. ยุทธศาสตร์การพัฒนาสาธารณสุข

5.๑ แผนงานบริหารงานทั่วไป

ที่	โครงการ	วัตถุประสงค์	เป้าหมาย ผลผลิตของโครงการ	งบประมาณและที่มา					ตัวชี้วัด (KPI)	ผลที่คาดว่าจะได้รับ	หน่วยงานรับผิดชอบ
				2561 (บาท)	2562 (บาท)	2563 (บาท)	2564 (บาท)	2565 (บาท)			
1	โครงการสัตว์ปลอดโรค คนปลอดภัย จากโรคพิษสุนัขบ้า ตามพระปณิธานของศาสตราจารย์ ดร.สมเด็จเจ้าฟ้าฯจุฬาภรณวลัยลักษณ์ อัครราชกุมารี	- ให้ประชาชนมีความรู้ความเข้าใจเรื่องโรคพิษสุนัขบ้า - เพื่อป้องกันการเกิดโรคพิษสุนัขบ้าในคนจากสัตว์เลี้ยง	ประชาชนได้รับความรู้เกี่ยวกับโรคพิษสุนัขบ้า	50,000	50,000	50,000	50,000	50,000		- สร้างพื้นที่ปลอดโรคพิษสุนัขบ้า - ไม่มีประชาชนป่วยหรือเสียชีวิตจากโรคพิษสุนัขบ้า	สำนักงานปศุสัตว์
2	โครงการพระราชดำริด้านสาธารณสุข	เพื่อเป็นเงินอุดหนุนเพื่อพัฒนางานด้านสาธารณสุขตามพระราชดำริ ในเขต อบต. ให้มีประสิทธิภาพ	8 หมู่บ้าน 20,000.-/หมู่บ้าน	160,000	160,000	160,000	160,000	160,000		ประชาชนได้รับบริการสาธารณสุขอย่างทั่วถึง	สำนักงานปลัดฯ

3	เงินสมทบ กองทุน หลักประกัน สุขภาพ อบต.ท่า ช้าง	เพื่อเป็นเงินสมทบ การดำเนินการ บริการด้าน สาธารณสุขแก่ ประชาชนในพื้นที่	ประชาชนได้รับ บริการจากกอง ทุนหลักประกัน สุขภาพ อบต.ท่า ช้าง	60,000	60,000	60,000	60,000	60,000		ประชาชน ได้รับบริการ สาธารณสุข จากกองทุน หลักประกัน สุขภาพ อบต.ท่าช้าง	งบกลาง
---	--	---	--	--------	--------	--------	--------	--------	--	--	--------

ที่	โครงการ	วัตถุประสงค์	เป้าหมาย ผลผลิตของโครงการ	งบประมาณและที่มา					ตัวชี้วัด (KPI)	ผลที่คาดว่าจะ ได้รับ	หน่วยงาน รับผิดชอบ
				2561 (บาท)	2562 (บาท)	2563 (บาท)	2564 (บาท)	2565 (บาท)			
4	จัดซื้อวัสดุ วิทยาศาสตร์	เพื่อให้มีวัสดุ วิทยาศาสตร์หรือ การแพทย์ เช่น เวชภัณฑ์ แอลกอฮอล์ เคมีภัณฑ์ ถุงมือ แผ่นตรวจระดับ น้ำตาลในเลือด ชุดตรวจคัดกรอง เบาหวาน น้ำยา ต่าง ๆ ฯลฯ	๘ หมู่บ้าน	30,000	30,000	30,000	30,000	30,000		ประชาชน ได้รับบริการ จากศูนย์ สาธารณสุข มูลฐานที่มี วัสดุ การแพทย์ที่ ครบครัน	สำนักงา นปลัดฯ

5	โครงการป้องกันและควบคุมโรคไข้เลือดออก	1. เพื่อลดอัตราป่วยด้วยโรคไข้เลือดออก 2. เพื่อกำจัดแหล่งเพาะพันธุ์ยุงลาย	- จัดซื้อน้ำยาพ่นหมอกควันทรายอะเบท ฯลฯ - ประชาชนปลอดภัยจากโรคไข้เลือดออก	60,000	60,000	60,000	60,000	60,000		ประชาชนได้รับการสาธารณสุขจากกองทุนหลักประกันสุขภาพ อบต.ท่าช้าง	สำนักงานปลัด
6	โครงการสัตว์ปลอดโรค คนปลอดภัยจากโรคพิษสุนัขบ้า	- ให้ประชาชนมีความรู้ความเข้าใจเรื่องโรคพิษสุนัขบ้า - เพื่อป้องกันการเกิดโรคพิษสุนัขบ้าในคนจากสัตว์เลี้ยง	ประชาชนได้รับความรู้เกี่ยวกับโรคพิษสุนัขบ้า	50,000	50,000	50,000	50,000	50,000		- สร้างพื้นที่ปลอดโรคพิษสุนัขบ้า - ไม่มีประชาชนป่วยหรือเสียชีวิตจากโรคพิษสุนัขบ้า	สำนักงาน
7	โครงการป้องกันและควบคุมโรคติดต่อ	เพื่อให้ประชาชนในเขต อบต.ท่าช้าง มีความรู้เกี่ยวกับโรคติดต่อ และสามารถควบคุมการระบาดของโรคติดต่อในชุมชน	ประชาชนได้รับความรู้เกี่ยวกับโรคติดต่อ	30,000	30,000	30,000	30,000	30,000		ประชาชนมีส่วนร่วมในการจัดการและดูแลสุขภาพตนเอง รวมทั้งมีส่วนร่วมในการ	สำนักงานปลัด

ที่	โครงการ	วัตถุประสงค์	เป้าหมาย ผลผลิตของโครงการ	งบประมาณและที่มา					ตัวชี้วัด (KPI)	ผลที่คาดว่าจะได้รับ	หน่วยงานรับผิดชอบ
				2561	2562	2563	2564	2565			

				(บาท)	(บาท)	(บาท)	(บาท)	(บาท)			
8	โครงการลดความเสี่ยงโรคไม่ติดต่อ	เพื่อส่งเสริมศักยภาพชุมชนให้สามารถจัดการปัจจัยเสี่ยงเพื่อป้องกัน ควบคุมโรคไม่ติดต่อได้	ประชาชนได้รับความรู้เกี่ยวกับโรคไม่ติดต่อ	30,000	30,000	30,000	30,000	30,000		ประชาชนมีส่วนร่วมในการจัดการและดูแลสุขภาพตนเอง รวมทั้งมีส่วนร่วมใน	พนักงานปลั้
9	โครงการส่งเสริมสุขภาพผู้สูงอายุ สร้างจิตสไต ร่างกายแข็งแรง เขต อบต.ท่าช้าง	1. เพื่อให้ความรู้ด้านสุขภาพแก่ผู้สูงอายุ 2. เพื่อให้ผู้สูงอายุสามารถดูแลสุขภาพและแก้ปัญหาด้านสุขภาพด้วยตนเอง 3. เพื่อให้ผู้สูงอายุได้มีการพบปะและแลกเปลี่ยนประสบการณ์ 4. เพื่อให้การดำเนินงานของชมรมผู้สูงอายุมีความต่อเนื่องและยั่งยืน	ผู้สูงอายุในเขต อบต.	30,000	30,000	30,000	30,000	30,000		1. ผู้สูงอายุมีความรู้ เจตคติทักษะ และการปฏิบัติตนเกี่ยวกับ การดูแลตนเอง 2. ผู้สูงอายุมีการปรับตัว ได้ดีขึ้น สนใจเข้ากลุ่มร่วมกิจกรรมในชมรมอย่างต่อเนื่อง 3. ผู้สูงอายุสุขภาพร่างกายแข็งแรงไม่ป่วยด้วยโรค หรือได้รับอุบัติเหตุที่เกิดจากการปฏิบัติตนที่ไม่ถูกต้อง	พนักงานปลั้

ที่	โครงการ	วัตถุประสงค์	เป้าหมาย ผลผลิตของโครงการ	งบประมาณและที่มา					ตัวชี้วัด (KPI)	ผลที่คาดว่าจะได้รับ	หน่วยงาน รับผิดชอบ
				2561 (บาท)	2562 (บาท)	2563 (บาท)	2564 (บาท)	2565 (บาท)			
10	อบรมผู้ดูแลผู้ พิการ เขต อบต. ท่าช้าง	1. เพื่อให้ผู้พิการ มีความรู้ในการ ดูแลสุขภาพใน ชีวิตประจำวัน 2. เพื่อให้ผู้พิการมี ความเชื่อมั่นใน คุณค่าของตัวเอง 3. เพื่อให้ ผู้ดูแลมีความรู้ ความเข้าใจในการ ดูแลผู้พิการ	ผู้พิการเขตพื้นที่ รับผิดชอบของ องค์การบริหาร ส่วนตำบลท่าช้าง	30,000	30,000	30,000	30,000	30,000		1.ผู้พิการมี ความรู้ใน การดูแล สุขภาพมาก ขึ้น 2. ผู้ดูแลผู้ พิการมี ความรู้ความ เข้าใจในการ ดูแลผู้พิการ	สำนักงานปลัด
11	ค่าใช้จ่ายในการ ส่งเสริมการ ดำเนินงานและ บริหารจัดการ ระบบการแพทย์ ฉุกเฉิน	เพื่อให้บริการทาง การแพทย์ในกรณี ฉุกเฉิน	เพื่อให้บริการ ประชาชนในกรณี เกิดเหตุฉุกเฉิน	50,000	50,000	50,000	50,000	50,000		ให้บริการ ประชาชน เมื่อเกิดเหตุ ฉุกเฉินได้ อย่าง ทันท่วงที	สำนักงา นปลัดฯ

**รายละเอียดโครงการพัฒนา
แผนพัฒนาท้องถิ่น (พ.ศ.๒๕๖๑-๒๕๖๕)**

องค์การบริหารส่วนตำบลท่าช้าง

ก. ยุทธศาสตร์จังหวัดที่ ๔ การเสริมสร้างความมั่นคงทุกมิติ เพื่อปกป้องสถาบันหลักของชาติ และความปลอดภัยในชีวิตและทรัพย์สิน

ข. ยุทธศาสตร์การพัฒนาขององค์กรปกครองส่วนท้องถิ่นในเขตจังหวัด ที่ ๖ ยุทธศาสตร์การพัฒนาโครงสร้างพื้นฐาน

๖. ยุทธศาสตร์การพัฒนาโครงสร้างพื้นฐาน

๖.๑ แผนงานเคหะและชุมชน

ที่	โครงการ	วัตถุประสงค์	เป้าหมาย ผลผลิตของโครงการ	งบประมาณและที่มา					ตัวชี้วัด (KPI)	ผลที่คาดว่าจะ ได้รับ	หน่วยงาน รับผิดชอบ
				2561 (บาท)	2562 (บาท)	2563 (บาท)	2564 (บาท)	2565 (บาท)			
1	ถมดินที่ สาธารณประโยชน์	เพื่อการปฏิบัติงาน มีประสิทธิภาพ	ถมดิน กว้าง ๒๐ เมตร ยาว	100,000	100,000	100,000	100,000	100,000		การ ปฏิบัติงาน	อบต. ท่าช้าง
2	โครงการ ก่อสร้างป้าย ประชาสัมพันธ์ ทางเข้าที่ทำการ อบต.ท่าช้าง	เพื่อเป็น เอกลักษณ์ของ หน่วยงาน องค์กร	ป้าย ประชาสัมพันธ์ ทางเข้าที่ทำการ อบต.ท่าช้าง จำนวน 1 ป้าย	100,000	100,000	100,000	100,000	100,000		อบต.ท่าช้าง มีป้ายเป็น เอกลักษณ์ ประจำที่ท่า ทำการ	กองช่าง
3	โครงการ ก่อสร้างประตูรั้ว ที่ทำการ อบต. ท่าช้าง	1.เพื่อความเป็น ระเบียบเรียบร้อย 2.เพื่อป้องกัน อันตรายที่จะเกิด ขึ้นกับองค์การ บริหารส่วนตำบล ท่าช้างได้	ก่อสร้างประตูรั้ว ที่ทำการ อบต. ท่าช้าง จำนวน 1 รั้ว	100,000	100,000	100,000	100,000	100,000		สามารถ ป้องกัน อันตรายที่จะ เกิดขึ้นกับที่ ทำการ องค์การ บริหารส่วน	กองช่าง
4	โครงการต่อเติม อาคารที่ทำการ อบต.ท่าช้าง	เพื่อต่อเติมอาคาร ที่ทำการ อบต.ท่า ช้าง	ต่อเติมอาคารที่ ทำการ อบต.ท่า ช้าง	400,000	400,000	400,000	400,000	400,000		องค์การ บริหารส่วน ตำบลท่า ช้างมีอาคาร เพื่อใช้ ปฏิบัติงาน	กองช่าง

5	โครงการปรับปรุงห้องน้ำที่ทำการ อบต.ท่าช้าง	ปรับปรุงห้องน้ำที่ทำการ อบต.ท่าช้าง	ห้องน้ำ อบต.ท่าช้าง	100,000	100,000	100,000	100,000	100,000		อบต.ท่าช้างมีห้องน้ำที่ได้มาตรฐานสะอาด ถูกสุขอนามัย	กองช่าง
6	โครงการก่อสร้างทางลาดสำหรับผู้พิการที่ทำการ อบต.ท่าช้าง	ก่อสร้างทางลาดสำหรับผู้พิการที่ทำการ อบต.ท่าช้าง	ทางลาดผู้พิการ	50,000	50,000	50,000	50,000	50,000		เพื่ออำนวยความสะดวกให้ผู้พิการที่มาติดต่อราชการ	กองช่าง

ที่	โครงการ	วัตถุประสงค์	เป้าหมาย ผลผลิตของโครงการ	งบประมาณและที่มา					ตัวชี้วัด (KPI)	ผลที่คาดว่าจะได้รับ	หน่วยงานรับผิดชอบ
				2561 (บาท)	2562 (บาท)	2563 (บาท)	2564 (บาท)	2565 (บาท)			
7	โครงการก่อสร้างถนนคสล. ซอยไถ่แก่ง หมู่ที่ 2 บ้านโนนเลียบบ	1. เพื่อให้ราษฎรได้รับความสะดวกในการคมนาคมขนส่งสินค้าและสัญจรไปมา 2. เพื่อพัฒนาคุณภาพชีวิต	กว้าง 3 เมตร ยาว 118 เมตร หนา 0.15 เมตร	-	201,072	-	100,000	-		ราษฎรได้รับความสะดวกในการคมนาคมขนส่งและมีคุณภาพชีวิตที่ดีขึ้น	กองช่าง
8	โครงการก่อสร้างถนนคสล. ซอยรวายน้ำใจ เส้นต่อจากบ้านตาฤทธิถึงบ้านฝรั่ง หมู่ที่ 2 บ้านโนนเลียบบ	1. เพื่อให้ราษฎรได้รับความสะดวกในการคมนาคมขนส่งสินค้าและสัญจรไปมา 2. เพื่อพัฒนาคุณภาพชีวิต	กว้าง 3 เมตร ยาว 241 เมตร	-	410,664	-	-	-		ราษฎรได้รับความสะดวกในการคมนาคมขนส่งและมีคุณภาพชีวิตที่ดีขึ้น	กองช่าง

9	โครงการก่อสร้างถนนคสล. ซอยบ้านผู้ใหญ่เพิ่มเติม หมู่ที่ 2 บ้านโนนเลียบ	1. เพื่อให้ราษฎรได้รับความสะดวกในการคมนาคมขนส่งสินค้าและสัญจรไปมา 2. เพื่อพัฒนาคุณภาพชีวิต	กว้าง 3 เมตร ยาว 126 เมตร	-	214,704	-	-	-		ราษฎรได้รับความสะดวกในการคมนาคมขนส่งและมีคุณภาพชีวิตที่ดีขึ้น	กองช่าง
10	โครงการก่อสร้างถนนลูกรัง ซอยยายปิ่น ต่อจากบ้านนางสมมาตร หมู่ที่ 2 บ้านโนนเลียบ	1. เพื่อให้ราษฎรได้รับความสะดวกในการคมนาคมขนส่งสินค้าและสัญจรไปมา 2. เพื่อพัฒนาคุณภาพชีวิต	กว้าง 3 เมตร ยาว 264 เมตร	-	44,825	-	-	-		ราษฎรได้รับความสะดวกในการคมนาคมขนส่งและมีคุณภาพชีวิตที่ดีขึ้น	กองช่าง
11	โครงการปรับปรุงรางระบายน้ำด้วยกลางหมู่บ้าน หมู่ที่ ๔ บ้านสามแคว	1.เพื่อระบายน้ำจากบ้านเรือนราษฎร 2.เพื่อระบายน้ำที่ท่วมขังเส้นทางคมนาคม	รางระบายน้ำ U 0.30 x 0.30 เมตร ยาว 40 เมตร	100,000	100,000	-	-	-		การระบายน้ำจากบ้านเรือนราษฎรและเส้นทางคมนาคมเป็นไปด้วยความสะดวก	กองช่าง
12	โครงการก่อสร้างรางระบายน้ำด้วยจากบ้านนายประจวบ – ตะกุดดินบ้าน หมู่ที่ 4 บ้านสามแคว	1.เพื่อระบายน้ำจากบ้านเรือนราษฎร 2.เพื่อระบายน้ำที่ท่วมขังเส้นทางคมนาคม	รางระบายน้ำ U 0.30 x 0.30 เมตร ยาว 75 เมตร	-	198,750	-	-	-		การระบายน้ำจากบ้านเรือนราษฎรและเส้นทางคมนาคมเป็นไปด้วยความสะดวก	กองช่าง

ที่	โครงการ	วัตถุประสงค์	เป้าหมาย ผลผลิตของโครงการ	งบประมาณและที่มา					ตัวชี้วัด (KPI)	ผลที่คาดว่าจะ ได้รับ	หน่วยงาน รับผิดชอบ
				2561 (บาท)	2562 (บาท)	2563 (บาท)	2564 (บาท)	2565 (บาท)			
13	โครงการก่อสร้าง รางระบายน้ำด้วย จากบ้านนาย ประจวบ ช้อยขุน ทด – สามแยก ไปโนนมันเทศ หมู่ที่ 4 บ้านสาม แคว	1.เพื่อระบายน้ำ จากบ้านเรือน ราษฎร 2.เพื่อ ระบายน้ำที่ท่วมขัง เส้นทางคมนาคม	รางระบายน้ำ U 0.30 x 0.30 เมตร ยาว 147 เมตร	-	389,550	-	-	-		การระบาย น้ำจาก บ้านเรือน ราษฎรและ เส้นทาง คมนาคม เป็นไปด้วย ความสะดวก	กองช่าง
14	โครงการก่อสร้าง รางระบายน้ำ พร้อมยกถนน จากบ้านนายศุภ ผล – ศาลาเก่า หมู่ที่ 4 บ้านสาม แคว	1.เพื่อระบายน้ำ จากบ้านเรือน ราษฎร 2.เพื่อ ระบายน้ำที่ท่วมขัง เส้นทางคมนาคม	รางระบายน้ำ U 0.30 x 0.30 เมตร ยาว 72 เมตร ถนนกว้าง 3 เมตร ยาว 50 เมตร	-	190,800 85,200	-	-	-		การระบาย น้ำจาก บ้านเรือน ราษฎรและ เส้นทาง คมนาคม เป็นไปด้วย ความสะดวก	กองช่าง
15	โครงการ ก่อสร้างถนน คสล. สายสวนตา เหงี่ยม-บ้าน หมอนิธิ หมู่ที่ ๕ บ้านหนองบัวรี	1.เพื่อระบายน้ำ จากบ้านเรือน ราษฎร 2.เพื่อ ระบายน้ำที่ท่วมขัง เส้นทางคมนาคม	กว้าง 3 เมตร ยาว 50 เมตร หนา 0.15 เมตร	100,000	-	100,000	-	-		ราษฎรได้รับ ความสะดวก ในการ คมนาคม ขนส่งและมี คุณภาพ ชีวิตที่ดีขึ้น	กองช่าง

19	โครงการปรับปรุง รางระบายน้ำ ซอยขามใหญ่ (บ้านลุงสาย)	1.เพื่อระบายน้ำ จากบ้านเรือน ราษฎร 2.เพื่อ	รางระบายน้ำ U 0.30 x 0.30 เมตร ยาว 179 เมตร	-	474,350	-	-	-		การระบาย น้ำจาก บ้านเรือน ราษฎรและ	กองช่าง
20	โครงการ ก่อสร้างถนนดิน ผิวจราจรหินคลุก จากบ้านผู้ช่วย คมสัน-ตะกุด อีसानเขียว หมู่ที่ 6 บ้านด่านท่า แดง	1. เพื่อให้ราษฎร ได้รับความสะดวก ในการคมนาคม ขนส่งสินค้าและ สัญจรไปมา 2. เพื่อพัฒนา คุณภาพชีวิต	กว้าง 3 เมตร ยาว 125 เมตร หนา 0.15 เมตร	-	62,250	-	-	-		ราษฎรได้รับ ความสะดวก ในการ คมนาคม ขนส่งและมี คุณภาพ ชีวิตที่ดีขึ้น	กองช่าง
21	โครงการ ก่อสร้างถนนหิน คลุก สายบ้านว รากรเลียบบคลอง ประปา หมู่ที่ 8 บ้านตะกุดขอนแก่น	1. เพื่อให้ราษฎร ได้รับความสะดวก ในการคมนาคม ขนส่งสินค้าและ สัญจรไปมา 2. เพื่อพัฒนา คุณภาพชีวิต	กว้าง 4 เมตร ยาว 238 เมตร หนา 0.10 เมตร	-	100,000	91,800	-	-		ราษฎรได้รับ ความสะดวก ในการ คมนาคม ขนส่งและมี คุณภาพ ชีวิตที่ดีขึ้น	กองช่าง
22	โครงการก่อสร้าง รางระบายน้ำตัว ยูสายบ้านใหม่- ไทรงาม (ต่อจาก เดิม) หมู่ที่ ๑๒ บ้านใหม่	1.เพื่อระบายน้ำ จากบ้านเรือน ราษฎร 2.เพื่อ ระบายน้ำที่ท่วมขัง เส้นทางคมนาคม	รางระบายน้ำ U 0.30 x 0.30 เมตร ยาว 40 เมตร	100,000	100,000	100,000	100,000	-		การระบาย น้ำจาก บ้านเรือน ราษฎรและ เส้นทาง คมนาคม เป็นไปด้วย ความสะดวก	กองช่าง

23	โครงการก่อสร้างถนนคสล. สายบ้านนายพัน-ประตูเกาหมู่ที่ 12 บ้านใหม่	1. เพื่อให้ราษฎรได้รับความสะดวกในการคมนาคมขนส่งสินค้าและสัญจรไปมา 2. เพื่อพัฒนาคุณภาพชีวิต	กว้าง 3 เมตร ยาว 124 เมตร หนา 0.15 เมตร	-	211,296	-	-	-		ราษฎรได้รับความสะดวกในการคมนาคมขนส่งและมีคุณภาพชีวิตที่ดีขึ้น	กองช่าง
24	โครงการก่อสร้างถนนคสล. แยกซอยโพธิ์ทอง-บ้านน.ส.บุญช่วย หมู่ที่ 12 บ้านใหม่	1. เพื่อให้ราษฎรได้รับความสะดวกในการคมนาคมขนส่งสินค้าและสัญจรไปมา 2. เพื่อพัฒนาคุณภาพชีวิต	กว้าง 3 เมตร ยาว 50 เมตร หนา 0.15 เมตร	-	85,200	-	-	-		ราษฎรได้รับความสะดวกในการคมนาคมขนส่งและมีคุณภาพชีวิตที่ดีขึ้น	กองช่าง
25	โครงการก่อสร้างถนนคสล. ซอยนางอัมพร หมู่ที่ 12 บ้านใหม่	1. เพื่อให้ราษฎรได้รับความสะดวกในการคมนาคมขนส่งสินค้าและสัญจรไปมา 2. เพื่อพัฒนาคุณภาพชีวิต	กว้าง 3 เมตร ยาว 59 เมตร หนา 0.15 เมตร	-	100,536	-	-	-		ราษฎรได้รับความสะดวกในการคมนาคมขนส่งและมีคุณภาพชีวิตที่ดีขึ้น	กองช่าง

ที่	โครงการ	วัตถุประสงค์	เป้าหมาย ผลผลิตของโครงการ	งบประมาณและที่มา					ตัวชี้วัด (KPI)	ผลที่คาดว่าจะได้รับ	หน่วยงานรับผิดชอบ
				2561 (บาท)	2562 (บาท)	2563 (บาท)	2564 (บาท)	2565 (บาท)			

26	โครงการก่อสร้าง รางระบายน้ำด้วย สายกลางบ้าน หมู่ที่ 12 บ้านใหม่	1.เพื่อระบายน้ำ จากบ้านเรือน ราษฎร 2. เพื่อระบายน้ำที่ ท่วมขังเส้นทาง คมนาคม	รางระบายน้ำ U 0.30 x 0.30 เมตร ยาว 137 เมตร	-	363,050	365,100	-	-		การระบาย น้ำจาก บ้านเรือน ราษฎรและ เส้นทาง คมนาคม เป็นไปด้วย ความสะดวก	กองช่าง
27	โครงการ ก่อสร้างถนน คสล. ซอย 2 บ้านผู้ใหญ่ตุ้ หมู่ ที่ ๑๕ บ้านพิมาน	1. เพื่อให้ราษฎร ได้รับความสะดวก ในการคมนาคม ขนส่งสินค้าและ สัญจรไปมา 2. เพื่อพัฒนา คุณภาพชีวิต	กว้าง 4 เมตร ยาว 50 เมตร หนา 0.15 เมตร	100,000	100,000	111,500	100,000	-		ราษฎรได้รับ ความสะดวก ในการ คมนาคม ขนส่งและมี คุณภาพ ชีวิตที่ดีขึ้น	กองช่าง
28	โครงการ ซ่อมแซมถนน คสล. ภายใน หมู่บ้าน หมู่ที่ 15 บ้านพิมาน	1. เพื่อให้ราษฎร ได้รับความสะดวก ในการคมนาคม ขนส่งสินค้าและ สัญจรไปมา 2. เพื่อพัฒนา คุณภาพชีวิต	กว้าง 5 เมตร ยาว 645 เมตร หนา 0.15 เมตร	-	903,000	-	-	-		ราษฎรได้รับ ความสะดวก ในการ คมนาคม ขนส่งและมี คุณภาพ ชีวิตที่ดีขึ้น	กองช่าง
29	โครงการ ก่อสร้างถนน คสล. ซอย ร้านค้า-สี่แยก หมู่ที่ 15 บ้าน พิมาน	1. เพื่อให้ราษฎร ได้รับความสะดวก ในการคมนาคม ขนส่งสินค้าและ สัญจรไปมา 2. เพื่อพัฒนา คุณภาพชีวิต	กว้าง 4 เมตร ยาว 50 เมตร หนา 0.15 เมตร	-	113,600	-	-	-		ราษฎรได้รับ ความสะดวก ในการ คมนาคม ขนส่งและมี คุณภาพ ชีวิตที่ดีขึ้น	กองช่าง

33	โครงการก่อสร้างถนนคสล. ต่อจากซอยทรายทองถึงรพช. หมู่ที่ ๒ บ้านโนนเลียบบ	1. เพื่อให้ราษฎรได้รับความสะดวกในการคมนาคมขนส่งสินค้าและสัญจรไปมา 2. เพื่อพัฒนาคุณภาพชีวิต	กว้าง 4 เมตร ยาว 35 เมตร หนา 0.15 เมตร	100,000	100,000	-	-	-		ราษฎรได้รับความสะดวกในการคมนาคมขนส่งและมีคุณภาพชีวิตที่ดีขึ้น	กองช่าง
34	โครงการก่อสร้างถนนคสล. ซอยพลแสน หมู่ที่ 2 บ้านโนนเลียบบ	1. เพื่อให้ราษฎรได้รับความสะดวกในการคมนาคมขนส่งสินค้าและสัญจรไปมา 2. เพื่อพัฒนาคุณภาพชีวิต	กว้าง 3 เมตร ยาว 46 เมตร หนา 0.15 เมตร	-	-	73,347	-	-		ราษฎรได้รับความสะดวกในการคมนาคมขนส่งและมีคุณภาพชีวิตที่ดีขึ้น	กองช่าง
35	โครงการวางท่อระบายน้ำจากประปาหมู่บ้าน-ลำมูล หมู่ที่ 4 บ้านสามแคว	1.เพื่อระบายน้ำจากบ้านเรือนราษฎร 2.เพื่อระบายน้ำที่ท่วมขังเส้นทางคมนาคม	Ø 0.40 เมตร ระยะทางรวมบ่อพัก 158 เมตร	-	-	285,300	-	-		การระบายน้ำจากบ้านเรือนราษฎรและเส้นทางคมนาคมเป็นไปด้วยความสะดวก	กองช่าง
36	โครงการก่อสร้างรางระบายน้ำด้วยคุ่มหนองบัวรี หมู่ที่ ๕ บ้านหนองบัวรี	1.เพื่อระบายน้ำจากบ้านเรือนราษฎร 2.เพื่อระบายน้ำที่ท่วมขังเส้นทางคมนาคม	รางระบายน้ำ U 0.60 x 0.60 เมตร ยาว 200 เมตร	640,000	-	-	-	640,000		การระบายน้ำจากบ้านเรือนราษฎรและเส้นทางคมนาคมเป็นไปด้วยความสะดวก	กองช่าง

37	โครงการก่อสร้างถนนดินผิวจราจรลูกรังจากนาตาเสานาครุมา หมู่ที่ 5 บ้านหนองบัวรี	1. เพื่อให้ราษฎรได้รับความสะดวกในการคมนาคมขนส่งสินค้าและสัญจรไปมา 2. เพื่อพัฒนาคุณภาพชีวิต	กว้าง 4 เมตร ยาว 1,413 เมตร หนา 0.15 เมตร	-	100,000	-	-	-		ราษฎรได้รับความสะดวกในการคมนาคมขนส่งและมีคุณภาพชีวิตที่ดีขึ้น	กองช่าง
38	โครงการก่อสร้างถนนคสล. สายกลาง หมู่บ้าน ต่อจากบ้านผู้ช่วยประทวน (เลียบบทางรถไฟ) หมู่ที่ 8 บ้านตะกุดขอนแก่น	1. เพื่อให้ราษฎรได้รับความสะดวกในการคมนาคมขนส่งสินค้าและสัญจรไปมา 2. เพื่อพัฒนาคุณภาพชีวิต		-	100,000	-	-	-		ราษฎรได้รับความสะดวกในการคมนาคมขนส่งและมีคุณภาพชีวิตที่ดีขึ้น	กองช่าง

ที่	โครงการ	วัตถุประสงค์	เป้าหมาย ผลผลิตของโครงการ	งบประมาณและที่มา					ตัวชี้วัด (KPI)	ผลที่คาดว่าจะได้รับ	หน่วยงานรับผิดชอบ
				2561 (บาท)	2562 (บาท)	2563 (บาท)	2564 (บาท)	2565 (บาท)			
39	โครงการก่อสร้างถนนลูกรังรอบตะกุดประปา หมู่ที่ 8 บ้านตะกุดขอนแก่น	1. เพื่อให้ราษฎรได้รับความสะดวกในการคมนาคมขนส่งสินค้าและสัญจรไปมา 2. เพื่อพัฒนาคุณภาพชีวิต		-	-	100,000	-	-		ราษฎรได้รับความสะดวกในการคมนาคมขนส่งและมีคุณภาพชีวิตที่ดีขึ้น	กองช่าง

40	โครงการก่อสร้างถนนคสล. บ้านตาดำจันทร์-ตะกุดสงวน หมู่ที่ 8 บ้านตะกุดขอนแก่น	1. เพื่อให้ราษฎรได้รับความสะดวกในการคมนาคมขนส่งสินค้าและสัญจรไปมา 2. เพื่อพัฒนาคุณภาพชีวิต		-	-	-	100,000	-		ราษฎรได้รับความสะดวกในการคมนาคมขนส่งและมีคุณภาพชีวิตที่ดีขึ้น	กองช่าง
41	โครงการก่อสร้างถนนคสล. ซอยศาลดาปู่ หมู่ที่ ๑๖ บ้านโนนไม้แดงเหนือ	1. เพื่อให้ราษฎรได้รับความสะดวกในการคมนาคมขนส่งสินค้าและสัญจรไปมา 2. เพื่อพัฒนาคุณภาพชีวิต	กว้าง 3 เมตร ยาว 180 เมตร หนา 0.15 เมตร	-	-	291,700	-	-		ราษฎรได้รับความสะดวกในการคมนาคมขนส่งและมีคุณภาพชีวิตที่ดีขึ้น	กองช่าง
42	โครงการก่อสร้างถนนคสล. ซอยบ้านนางสุภาพ อ่อนทองหลาง-ท่าสุบช่องโค หมู่ที่ 16 บ้านโนนไม้แดงเหนือ	1. เพื่อให้ราษฎรได้รับความสะดวกในการคมนาคมขนส่งสินค้าและสัญจรไปมา 2. เพื่อพัฒนาคุณภาพชีวิต	กว้าง 4 เมตร ยาว 200 เมตร หนา 0.15 เมตร	-	100,000	-	-	-		ราษฎรได้รับความสะดวกในการคมนาคมขนส่งและมีคุณภาพชีวิตที่ดีขึ้น	กองช่าง
43	โครงการซ่อมแซมถนนคสล. ทางเข้าหมู่บ้าน หมู่ที่ 16 บ้านโนนไม้แดงเหนือ	1. เพื่อให้ราษฎรได้รับความสะดวกในการคมนาคมขนส่งสินค้าและสัญจรไปมา 2. เพื่อพัฒนาคุณภาพชีวิต		-	-	100,000	-	-		ราษฎรได้รับความสะดวกในการคมนาคมขนส่งและมีคุณภาพชีวิตที่ดีขึ้น	กองช่าง

44	โครงการก่อสร้างถนนคสล. สายบ้านนางจำปี – บ้านนายประจวบ หมู่ที่ 16 บ้านโนนไม้แดงเหนือ	1. เพื่อให้ราษฎรได้รับความสะดวกในการคมนาคมขนส่งสินค้าและสัญจรไปมา 2. เพื่อพัฒนาคุณภาพชีวิต		-	-	-	100,000	-		ราษฎรได้รับความสะดวกในการคมนาคมขนส่งและมีคุณภาพชีวิตที่ดีขึ้น	กองช่าง
----	---	---	--	---	---	---	---------	---	--	---	---------

ที่	โครงการ	วัตถุประสงค์	เป้าหมาย ผลผลิตของโครงการ	งบประมาณและที่มา					ตัวชี้วัด (KPI)	ผลที่คาดว่าจะได้รับ	หน่วยงานรับผิดชอบ
				2561 (บาท)	2562 (บาท)	2563 (บาท)	2564 (บาท)	2565 (บาท)			
45	โครงการก่อสร้างถนนดินผิวจราจรหินคลุกสายบ้านโสง-	1. เพื่อให้ราษฎรได้รับความสะดวกในการคมนาคมขนส่งสินค้าและ		-	-	-	100,000	100,000		ราษฎรได้รับความสะดวกในการคมนาคม	กองช่าง
46	ขุดประตูลำน้ำหมู่บ้านหมู่ที่ 2 บ้านโนน	เพื่อบอกพื้นที่ความรับผิดชอบ	ขุดป่ายี่ห้อ ๑ ขุด	-	-	-	100,000	100,000		หมู่บ้านมีขุดป่ายี่ห้อบอก	กองช่าง
47	โครงการก่อสร้างถนนดินผิวจราจรลูกรังซอยบ้านนายวิเชียร หมู่ที่ 2 บ้านโนนเสียบ	1. เพื่อให้ราษฎรได้รับความสะดวกในการคมนาคมขนส่งสินค้าและสัญจรไปมา 2. เพื่อพัฒนาคุณภาพชีวิต		-	-	-	100,000	100,000		ราษฎรได้รับความสะดวกในการคมนาคมขนส่งและมีคุณภาพชีวิตที่ดีขึ้น	กองช่าง

48	โครงการก่อสร้างถนนดินผิวจราจรลูกรังจากถนนดำ (แยกป่าช้า)	1. เพื่อให้ราษฎรได้รับความสะดวกในการคมนาคมขนส่งสินค้าและสัญจรไปมา	กว้าง 4 เมตร ยาว 1,740 เมตร หนา 0.15 เมตร	-	-	-	100,000	100,000		ราษฎรได้รับความสะดวกในการคมนาคมขนส่งและมี	กองช่าง
49	โครงการก่อสร้างเหมืองส่งน้ำตาดคอนกรีต จากฝายหนองบัวรีลงตะกุดแปรง หมู่ที่ ๔ บ้านสามแคว	1. เพื่อให้ราษฎรมีน้ำอุปโภคบริโภคและทำการเกษตร 2. เพื่อแก้ไขปัญหาก็ยแล้งและขาดแคลนน้ำ	กว้าง 2 เมตร ยาว 190 เมตร	-	100,000	-	-	-		ราษฎรในพื้นที่และพื้นที่ใกล้เคียงมีน้ำเพียงพอในการเกษตรและได้รับประโยชน์อย่างกว้างขวาง	กองช่าง
50	ก่อสร้างถนนลูกรังรอบฝายหนองบัวรี-ทุ่งหว้าตาแก่ง หมู่ที่ ๔ บ้านสามแคว	1. เพื่อให้ราษฎรได้รับความสะดวกในการคมนาคมขนส่งสินค้าและสัญจรไปมา 2. เพื่อพัฒนาคุณภาพชีวิต		-	-	556,020	556,020	-		ราษฎรได้รับความสะดวกในการคมนาคมขนส่งและมีคุณภาพชีวิตที่ดีขึ้น	กองช่าง
51	โครงการก่อสร้างถนนลูกรังรอบตะกุดดินบ้าน หมู่ที่ ๔ บ้านสามแคว	1. เพื่อให้ราษฎรได้รับความสะดวกในการคมนาคมขนส่งสินค้าและสัญจรไปมา 2. เพื่อพัฒนาคุณภาพชีวิต		-	-	36,000	36,000	-		ราษฎรได้รับความสะดวกในการคมนาคมขนส่งและมีคุณภาพชีวิตที่ดีขึ้น	กองช่าง

ที่	โครงการ	วัตถุประสงค์	เป้าหมาย ผลผลิตของโครงการ	งบประมาณและที่มา					ตัวชี้วัด (KPI)	ผลที่คาดว่าจะได้รับ	หน่วยงานรับผิดชอบ
				2561	2562	2563	2564	2565			

				(บาท)	(บาท)	(บาท)	(บาท)	(บาท)			
52	โครงการก่อสร้างถนนลูกรังรอบตะกุดแปรง หมู่ที่ ๔ บ้านสามแคว	1. เพื่อให้ราษฎรได้รับความสะดวกในการคมนาคมขนส่งสินค้าและสัญจรไปมา 2. เพื่อพัฒนาคุณภาพชีวิต	กว้าง 4 เมตร ยาว 778 เมตร หนา 0.15 เมตร	-	-	-	60,700	60,700		ราษฎรได้รับความสะดวกในการคมนาคมขนส่งและมีคุณภาพชีวิตที่ดีขึ้น	กองช่าง
53	โครงการปรับปรุงถนนผิวจราจรหินคลุกสายเหมืองทุ่งหว้า (จากเดิมเป็นถนนลูกรัง) หมู่ที่ ๔ บ้านสามแคว	1. เพื่อให้ราษฎรได้รับความสะดวกในการคมนาคมขนส่งสินค้าและสัญจรไปมา 2. เพื่อพัฒนาคุณภาพชีวิต	กว้าง 3 เมตร ยาว 2,300 เมตร หนา 0.15 เมตร	-	-	-	124,200	124,200		ราษฎรได้รับความสะดวกในการคมนาคมขนส่งและมีคุณภาพชีวิตที่ดีขึ้น	กองช่าง
54	โครงการยกระดับถนนดินตะกุดดินบ้าน หมู่ที่ ๔ บ้านสามแคว	1. เพื่อให้ราษฎรได้รับความสะดวกในการคมนาคมขนส่งสินค้าและสัญจรไปมา 2. เพื่อพัฒนาคุณภาพชีวิต		-	-	-	100,000	100,000		ราษฎรได้รับความสะดวกในการคมนาคมขนส่งและมีคุณภาพชีวิตที่ดีขึ้น	กองช่าง
55	โครงการก่อสร้างลานอเนกประสงค์กลางบ้าน หมู่ที่ ๔ บ้านสามแคว	เพื่อให้ประชาชนมีสถานที่สำหรับทำกิจกรรมต่าง ๆ ร่วมกัน	อเนกประสงค์ 1 ล	-	-	-	100,000	100,000		ประชาชนมีลานกิจกรรมสำหรับทำกิจกรรมต่าง ๆ ร่วมกัน	กองช่าง

59	โครงการปรับปรุง ทัศนียภาพแปลง หมู่ที่ ๔ บ้าน สามแคว	เพื่อทำสนามกีฬา และสถานที่ออก กำลังกายประจำ หมู่บ้าน	เพื่อใช้เป็นสนาม กีฬาและสถานที่ ออกกำลังกาย	-	-	-	100,000	100,000		ประชาชนได้ มีสนามกีฬา และสถานที่ ออกกำลังกายเพื่อ สุขภาพที่ แข็งแรง สมบูรณ์	กองช่าง
60	โครงการ ซ่อมแซมฝาย หนองบัวรี หมู่ที่ ๔ บ้านสามแคว	1. เพื่อเป็นแหล่ง น้ำสำคัญทาง การเกษตร 2. เพื่อแก้ไขปัญหา ขาดแคลนน้ำ,ภัย		-	-	-	100,000	100,000		ราษฎรใน พื้นที่และ พื้นที่ ใกล้เคียงมี น้ำเพียงพอ ใน	กองช่าง
61	โครงการ ซ่อมแซมถนน คสล. ทุกสาย ภายในหมู่บ้าน หมู่ที่ ๔ บ้าน สามแคว	1. เพื่อให้ราษฎร ได้รับความสะดวก ในการคมนาคม ขนส่งสินค้าและ สัญจรไปมา 2. เพื่อพัฒนา คุณภาพชีวิต	ยาแนวรอยร้าว ของถนน คสล. ภายในหมู่บ้าน ด้วยยางมะตอย	100,000	100,000	-	-	-		ถนน คสล. ที่ชำรุดได้รับ การซ่อมแซม โดยการยา แนวรอยร้าว ด้วยยางมะ ตอย	กองช่าง
62	โครงการ ซ่อมแซมฝายปิด ตะแกรงรางน้ำ กลางหมู่บ้าน หมู่ที่ 4 บ้านสาม แคว	1. เพื่อระบายน้ำ จากบ้านเรือน ราษฎร 2. เพื่อ ระบายน้ำที่ท่วมขัง เส้นทางคมนาคม		-	-	-	100,000	100,000		การระบาย น้ำจาก บ้านเรือน ราษฎรและ เส้นทาง คมนาคม เป็นไปด้วย ความสะดวก	กองช่าง

63	โครงการก่อสร้าง รางระบายน้ำ บ้านนายโสมนัส- บ้านนายนัด หมู่ที่ 4 บ้านสามแคว	1.เพื่อระบายน้ำ จากบ้านเรือน ราษฎร 2.เพื่อ ระบายน้ำที่ท่วมขัง เส้นทางคมนาคม		-	-	-	100,000	100,000		การระบาย น้ำจาก บ้านเรือน ราษฎรและ เส้นทาง คมนาคม เป็นไปด้วย ความสะดวก	กองช่าง
64	โครงการก่อสร้าง รางระบายน้ำ จากบ้านลุง พนม-บ้านนายก รองแก้ว หมู่ที่ 4 บ้านสามแคว	1.เพื่อระบายน้ำ จากบ้านเรือน ราษฎร 2.เพื่อ ระบายน้ำที่ท่วมขัง เส้นทางคมนาคม		-	-	-	100,000	100,000		การระบาย น้ำจาก บ้านเรือน ราษฎรและ เส้นทาง คมนาคม เป็นไปด้วย ความสะดวก	กองช่าง

ที่	โครงการ	วัตถุประสงค์	เป้าหมาย ผลผลิตของโครงการ	งบประมาณและที่มา					ตัวชี้วัด (KPI)	ผลที่คาดว่าจะ ได้รับ	หน่วยงาน รับผิดชอบ
				2561 (บาท)	2562 (บาท)	2563 (บาท)	2564 (บาท)	2565 (บาท)			
65	โครงการก่อสร้าง รางระบายน้ำ จากบ้านตาอ่อน- ตะกุดดินบ้าน หมู่ที่ 4 บ้านสาม แคว	1.เพื่อระบายน้ำ จากบ้านเรือน ราษฎร 2.เพื่อ ระบายน้ำที่ท่วมขัง เส้นทางคมนาคม		-	-	-	100,000	100,000		การระบาย น้ำจาก บ้านเรือน ราษฎรและ เส้นทาง คมนาคม เป็นไปด้วย ความสะดวก	กองช่าง

66	โครงการก่อสร้างเหมืองดาดคอนกรีต จากฝายหนองบัวรี-ตะกุดแปรง หมู่ที่ 4 บ้านสามแคว	1. เพื่อแก้ไขปัญหาขาดแคลนน้ำ,ภัยแล้ง 2. เพื่อให้ราษฎรในพื้นที่และใกล้เคียงได้มีน้ำไว้ใช้อุปโภค บริโภค และการเกษตร	เหมืองดาดคอนกรีต	-	-	-	100,000	100,000		ราษฎรได้รับความสะดวกรวดเร็ว คล่องตัวในการใช้น้ำเพื่อการเกษตร	กองช่าง
67	ซ่อมแซมเหมืองส่งน้ำดาดคอนกรีต ด้านท่าแดง-หนองบัวรี (ทุ่งปาร์ัง) หมู่ที่ 5 บ้านหนองบัวรี	1. เพื่อแก้ไขปัญหาขาดแคลนน้ำ,ภัยแล้ง 2. เพื่อให้ราษฎรในพื้นที่และใกล้เคียงได้มีน้ำไว้ใช้อุปโภค บริโภค และการเกษตร	ซ่อมแซมเหมืองให้อยู่ในสภาพที่สามารถใช้งานได้	-	-	-	40,000	40,000		ราษฎรได้รับความสะดวกรวดเร็ว คล่องตัวในการใช้น้ำเพื่อการเกษตร	กองช่าง
68	ขุดประตูหมู่บ้าน หมู่ที่ ๕ บ้านหนองบัวรี	เพื่อบอกพื้นที่ความรับผิดชอบของหมู่บ้าน	ขุดป้ายชื่อ ๑ หมู่	-	-	-	100,000	100,000		หมู่บ้านมีขุดป้ายชื่อบอกชื่อหมู่บ้าน	กองช่าง
69	ก่อสร้างและซ่อมแซมถนนลาดยางแอสฟัลติก สายบ้านหนองบัวรี-บ้านด่านท่าแดง (ถนน อบจ.) หมู่ที่ ๕ บ้านหนองบัวรี	1. เพื่อให้ราษฎรได้รับความสะดวกในการคมนาคมขนส่งสินค้าและสัญจรไปมา 2. เพื่อพัฒนาคุณภาพชีวิต		-	-	-	100,000	100,000		ราษฎรได้รับความสะดวกในการคมนาคมขนส่งและมีคุณภาพชีวิตที่ดีขึ้น	กองช่าง / อบจ.

70	ก่อสร้างถนนดิน ผิวจราจรลูกรัง รอบหมู่บ้าน หมู่ที่ ๕ บ้านหนองบัวรี	1. เพื่อให้ราษฎร ได้รับความสะดวก ในการคมนาคม ขนส่งสินค้าและ สัญจรไปมา 2. เพื่อพัฒนา คุณภาพชีวิต		-	-	-	100,000	100,000		ราษฎรได้รับ ความสะดวก ในการ คมนาคม ขนส่งและมี คุณภาพ ชีวิตที่ดีขึ้น	กองช่าง
71	ก่อสร้างราง ระบายน้ำ คม โนนตาด้วง หมู่ที่ 5 บ้านหนองบัวรี	1.เพื่อระบายน้ำ จากบ้านเรือน ราษฎร 2. เพื่อระบายน้ำที่ ท่วมขังเส้นทาง คมนาคม	ก่อสร้างราง ระบายน้ำ U 0.30 X 0.30 เมตร ยาว 236 เมตร	-	-	-	100,000	100,000		การระบาย น้ำจาก บ้านเรือน ราษฎรและ เส้นทาง คมนาคม เป็นไปด้วย ความสะดวก	กองช่าง
ที่	โครงการ	วัตถุประสงค์	เป้าหมาย ผลผลิตของโครงการ	งบประมาณและที่มา					ตัวชี้วัด (KPI)	ผลที่คาดว่าจะ ได้รับ	หน่วยงาน รับผิดชอบ
				2561 (บาท)	2562 (บาท)	2563 (บาท)	2564 (บาท)	2565 (บาท)			
72	โครงการ ก่อสร้างถนน คสล. เส้น โรงเรียนไทร งาม-โรงสีตาพัว บ้านหนองบัวรี- บ้านใหม่ หมู่ที่ ๕ บ้านหนองบัวรี	1. เพื่อให้ราษฎร ได้รับความสะดวก ในการคมนาคม ขนส่งสินค้าและ สัญจรไปมา 2. เพื่อพัฒนา คุณภาพชีวิต		-	-	-	100,000	100,000		ราษฎรได้รับ ความสะดวก ในการ คมนาคม ขนส่งและมี คุณภาพ ชีวิตที่ดีขึ้น	กองช่าง

73	โครงการก่อสร้างถนนดินผิวจราจรลูกรังสายเหมืองส่งน้ำพลังงานไฟฟ้า หมู่ที่ 5 บ้านหนองบัวรี	1. เพื่อให้ราษฎรได้รับความสะดวกในการคมนาคมขนส่งสินค้าและสัญจรไปมา 2. เพื่อพัฒนาคุณภาพชีวิต	กว้าง 5 เมตร ยาว	-	-	-	358,500	358,500		ราษฎรได้รับความสะดวกในการคมนาคมขนส่งและมีคุณภาพชีวิตที่ดีขึ้น	กองช่าง
74	โครงการก่อสร้างถนนดินผิวจราจรลูกรังซอยบ้านแม่ล้อม-นาพ่อโตน หมู่ที่ 5 บ้านหนองบัวรี	1. เพื่อให้ราษฎรได้รับความสะดวกในการคมนาคมขนส่งสินค้าและสัญจรไปมา 2. เพื่อพัฒนาคุณภาพชีวิต	กว้าง 5 เมตร ยาว	-	-	-	45,280	45,280		ราษฎรได้รับความสะดวกในการคมนาคมขนส่งและมีคุณภาพชีวิตที่ดีขึ้น	กองช่าง
75	โครงการก่อสร้างถนนดินผิวจราจรลูกรังสายถนน รพช.-บ้านนายพรหม หมู่ที่ 5 บ้านหนองบัวรี	1. เพื่อให้ราษฎรได้รับความสะดวกในการคมนาคมขนส่งสินค้าและสัญจรไปมา 2. เพื่อพัฒนาคุณภาพชีวิต	กว้าง 4 เมตร ยาว	-	-	-	30,500	30,500		ราษฎรได้รับความสะดวกในการคมนาคมขนส่งและมีคุณภาพชีวิตที่ดีขึ้น	กองช่าง
76	โครงการก่อสร้างถนนดินผิวจราจรลูกรังจากถนนใหญ่-คลองสำโทรง หมู่ที่ 5 บ้านหนองบัวรี	1. เพื่อให้ราษฎรได้รับความสะดวกในการคมนาคมขนส่งสินค้าและสัญจรไปมา 2. เพื่อพัฒนาคุณภาพชีวิต	กว้าง 3 เมตร ยาว	-	-	-	100,000	100,000		ราษฎรได้รับความสะดวกในการคมนาคมขนส่งและมีคุณภาพชีวิตที่ดีขึ้น	กองช่าง

77	โครงการก่อสร้างถนนดินผิวจราจรลูกรังจากนาตาตา-ตะกุดตาง หมู่ที่ ๕ บ้านหนองบัวรี	1. เพื่อให้ราษฎรได้รับความสะดวกในการคมนาคมขนส่งสินค้าและสัญจรไปมา 2. เพื่อพัฒนาคุณภาพชีวิต		-	-	-	100,000	100,000		ราษฎรได้รับความสะดวกในการคมนาคมขนส่งและมีคุณภาพชีวิตที่ดีขึ้น	กองช่าง
78	โครงการก่อสร้างเหมืองส่งน้ำทุ่งหนองชาก หมู่ที่ ๕ บ้านหนองบัวรี	1. เพื่อให้ราษฎรมีน้ำอุปโภคบริโภคและทำการเกษตร 2. เพื่อแก้ไขปัญหาภัยแล้งและขาดแคลนน้ำ		-	-	-	100,000	100,000		ราษฎรในพื้นที่และพื้นที่ใกล้เคียงมีน้ำเพียงพอในการเกษตรและได้รับประโยชน์อย่างกว้างขวาง	กองช่าง
ที่	โครงการ	วัตถุประสงค์	เป้าหมาย ผลผลิตของโครงการ	งบประมาณและที่มา					ตัวชี้วัด (KPI)	ผลที่คาดว่าจะได้รับ	หน่วยงานรับผิดชอบ
				2561 (บาท)	2562 (บาท)	2563 (บาท)	2564 (บาท)	2565 (บาท)			
79	โครงการก่อสร้างลานกีฬาอเนกประสงค์ หมู่ที่ ๕ บ้านหนองบัวรี	เพื่อประชาชนมีสถานที่ทำกิจกรรมต่างๆ ร่วมกัน	ลานอเนกประสงค์	-	100,000	100,000	-	-		ประชาชนมีสถานที่ทำกิจกรรมต่างๆ ร่วมกัน	กองช่าง

80	โครงการก่อสร้างถนนคสล. ซอยบ้านนายอานวย หมู่ที่ 5 บ้านหนองบัวรี	1. เพื่อให้ราษฎรได้รับความสะดวกในการคมนาคมขนส่งสินค้าและสัญจรไปมา 2. เพื่อพัฒนาคุณภาพชีวิต		-	-	-	100,000	100,000		ราษฎรได้รับความสะดวกในการคมนาคมขนส่งและมีคุณภาพชีวิตที่ดีขึ้น	กองช่าง
81	โครงการก่อสร้างสถานีสูบน้ำพลังงานไฟฟ้าลัดตะคอง หมู่ที่ ๖ บ้านด่านท่าแดง	1. เพื่อให้ราษฎรในพื้นที่และใกล้เคียงได้ใช้น้ำเพื่อประโยชน์ในการเกษตร 2. เพื่อแก้ปัญหาการขาดแคลนน้ำ	สถานีสูบน้ำ 1 สถานี	-	-	-	#####	-		ราษฎรได้ใช้น้ำในการเกษตรและเลี้ยงสัตว์	มชลประเท
82	โครงการก่อสร้างถนนดินผิวจราจรลูกรังเลียบบคลองอีसान เขียว-ทุ่งหว้า หมู่ที่ 6 บ้านด่านท่าแดง	1. เพื่อให้ราษฎรได้รับความสะดวกในการคมนาคมขนส่งสินค้าและสัญจรไปมา 2. เพื่อพัฒนาคุณภาพชีวิต	กว้าง 4 เมตร ยาว 300 เมตร หนา 0.15 เมตร	-	-	-	30,500	30,500		ราษฎรได้รับความสะดวกในการคมนาคมขนส่งและมีคุณภาพชีวิตที่ดีขึ้น	กองช่าง
83	โครงการก่อสร้างรางระบายน้ำพร้อมบ่อพักซอยสวนกล้วย หมู่ที่ 6 บ้านด่านท่าแดง	1. เพื่อระบายน้ำจากบ้านเรือนราษฎร 2. เพื่อระบายน้ำที่ท่วมขังเส้นทางคมนาคม	ก่อสร้างรางระบายน้ำ U 0.30 X 0.30 เมตร ยาว 80 เมตร	-	100,000	100,000	-	-		การระบายน้ำจากบ้านเรือนราษฎรและเส้นทางคมนาคมเป็นไปด้วยความสะดวก	กองช่าง

84	โครงการก่อสร้างถนนคสล. รอบหมู่บ้านหมู่ที่ 6 บ้านด่านท่าแดง	1. เพื่อให้ราษฎรได้รับความสะดวกในการคมนาคมขนส่งสินค้าและสัญจรไปมา 2. เพื่อพัฒนาคุณภาพชีวิต	กว้าง 4 เมตร ยาว 100 เมตร หนา 0.15 เมตร	-	-	-	200,000	200,000		ราษฎรได้รับความสะดวกในการคมนาคมขนส่งและมีคุณภาพชีวิตที่ดีขึ้น	กองช่าง
85	โครงการก่อสร้างรางระบายน้ำพร้อมบ่อพักถนนรอบคลองอีสานเขียว หมู่ที่ 6 บ้านด่านท่าแดง	1. เพื่อระบายน้ำจากบ้านเรือนราษฎร 2. เพื่อระบายน้ำที่ท่วมขังเส้นทางคมนาคม	Ø 0.60 เมตร เมตร ยาว 300 เมตร	-	-	-	690,000	690,000		การระบายน้ำจากบ้านเรือนราษฎรและเส้นทางคมนาคมเป็นไปด้วยความสะดวก	กองช่าง

ที่	โครงการ	วัตถุประสงค์	เป้าหมาย ผลผลิตของโครงการ	งบประมาณและที่มา					ตัวชี้วัด (KPI)	ผลที่คาดว่าจะได้รับ	หน่วยงานรับผิดชอบ
				2561 (บาท)	2562 (บาท)	2563 (บาท)	2564 (บาท)	2565 (บาท)			
86	โครงการก่อสร้างรางระบายน้ำชอยคลองมะเดื่อ หมู่ที่ 6 บ้านด่านท่าแดง	1. เพื่อระบายน้ำจากบ้านเรือนราษฎร 2. เพื่อระบายน้ำที่ท่วมขังเส้นทางคมนาคม	ก่อสร้างรางระบายน้ำ U 0.30 X 0.30 เมตร ยาว 100 เมตร	-	230,000	230,000	-	-		การระบายน้ำจากบ้านเรือนราษฎรและเส้นทางคมนาคมเป็นไปด้วยความสะดวก	กองช่าง

87	โครงการก่อสร้างทางข้ามชอยคลองมะเดื่อไปป่าประเจียม หมู่ที่ 6 บ้านด่านท่าแดง	1.เพื่อให้ราษฎรได้รับความสะดวกในการคมนาคมขนส่งสินค้าและสัญจรไปมา 2.เพื่อพัฒนาคุณภาพชีวิต	Ø 1.0 เมตร เมตร ยาว 300 เมตร	-	-	-	#####	#####		ป้องกันน้ำท่วมและน้ำกัดเซาะถนน	กองช่าง
88	โครงการต่อเติมศาลาอเนกประสงค์กลางหมู่บ้าน หมู่ที่ 6 บ้านด่านท่าแดง	เพื่อประชาชนมีสถานที่ทำกิจกรรมต่างๆร่วมกัน	ขยายขนาดศาลาอเนกประสงค์กลางหมู่บ้าน	-	-	-	100,000	100,000		ประชาชนมีสถานที่ทำกิจกรรมต่างๆร่วมกัน	กองช่าง
89	โครงการขุดบ่อบาดาล หมู่บ้าน หมู่ที่ ๖ บ้านด่านท่าแดง	เพื่อบอกพื้นที่ความรับผิดชอบของหมู่บ้าน	ขุดบ่อบาดาล 1 บ่อ	-	-		250,000	250,000		หมู่บ้านมีขุดบ่อบาดาล	กองช่าง
90	โครงการก่อสร้างฝายกั้นน้ำแทนอันเก่าที่ชำรุด หมู่ที่ ๖ บ้านด่านท่าแดง	1.เพื่อเป็นแหล่งน้ำสำคัญทางการเกษตร 2. เพื่อแก้ไขปัญหาน้ำท่วม 3.เพื่อให้ราษฎรในพื้นที่และใกล้เคียงได้มีน้ำไว้ใช้อุปโภคบริโภคและการเกษตร		-	100,000	-	-	-		ราษฎรในพื้นที่และพื้นที่ใกล้เคียงมีน้ำเพียงพอในการเกษตรและได้รับประโยชน์อย่างกว้างขวาง	กองช่าง

91	โครงการก่อสร้างสนามกีฬาและสวนสุขภาพ หมู่ที่ 6 บ้านด่านท่าแดง	เพื่อให้ประชาชนมีสถานที่ออกกำลังกาย	สนามกีฬาและสวน	-	-	-	100,000	100,000		ประชาชนได้มีสนามกีฬาและสถานที่ออกกำลังกายเพื่อสุขภาพที่แข็งแรงสมบูรณ์	กองช่าง
92	โครงการซ่อมแซมถนนคสล. สายสามแยก-บ้านฝั่งตะคอง หมู่ที่ 6 บ้านด่านท่าแดง	1. เพื่อให้ราษฎรได้รับความสะดวกในการคมนาคมขนส่งสินค้าและสัญจรไปมา 2. เพื่อพัฒนาคุณภาพชีวิต	กว้าง 4 เมตร ยาว 17 เมตร หนา 0.15 เมตร	-	-	-	#####	#####		ราษฎรได้รับความสะดวกในการคมนาคมขนส่งและมีคุณภาพชีวิตที่ดีขึ้น	กองช่าง

ที่	โครงการ	วัตถุประสงค์	เป้าหมาย ผลผลิตของโครงการ	งบประมาณและที่มา					ตัวชี้วัด (KPI)	ผลที่คาดว่าจะได้รับ	หน่วยงานรับผิดชอบ
				2561 (บาท)	2562 (บาท)	2563 (บาท)	2564 (บาท)	2565 (บาท)			
93	โครงการตัดหัวแหลมเพื่อเปลี่ยนทางน้ำลำตะคลองหน้าบ้านผู้ใหญ่มานะ หมู่ที่ 6 บ้านด่านท่าแดง	1. เพื่อให้ราษฎรมีน้ำอุปโภคบริโภคและทำการเกษตร 2. เพื่อแก้ไขปัญหาภัยแล้งและขาดแคลนน้ำ								ราษฎรในพื้นที่และพื้นที่ใกล้เคียงมีน้ำเพียงพอในการเกษตรและได้รับประโยชน์อย่างกว้างขวาง	กองช่าง

94	โครงการ ซ่อมแซมและ เพิ่มเติมเหมือง ส่งน้ำดาด คอนกรีต หมู่ที่ 8 บ้านตะกุดขอนแก่น	1. เพื่อให้ราษฎรมี น้ำอุปโภคบริโภค และทำการเกษตร 2. เพื่อแก้ไข ปัญหาภัยแล้งและ ขาดแคลนน้ำ	กว้าง 2 เมตร ยาว	-	-	100,000	-	-		ราษฎรใน พื้นที่และ พื้นที่ ใกล้เคียงมี น้ำเพียงพอ ใน การเกษตร และได้รับ ประโยชน์ อย่าง กว้างขวาง	กองช่าง
95	โครงการ ปรับปรุง ซ่อมแซมฝายตะ กุดประปา หมู่ 8	1.เพื่อเป็นแหล่ง น้ำสำคัญทาง การเกษตร 2. เพื่อ แก้ไขปัญหาขาด แคลนน้ำ,ภัยแล้ง 3.เพื่อให้ราษฎร ในพื้นที่และ ใกล้เคียงได้มีน้ำ ไว้ใช้อุปโภค บริโภคและ การเกษตร		-	100,000	-	-	-		ราษฎรใน พื้นที่และ พื้นที่ ใกล้เคียงมี น้ำเพียงพอ ใน การเกษตร และได้รับ ประโยชน์ อย่าง กว้างขวาง	กองช่าง
96	โครงการ ซ่อมแซมถนน บริเวณทางโค้ง เข้าวัดระเว บ้าน ตะกุดขอนแก่น หมู่ที่ 8	1. เพื่อให้ราษฎร ได้รับความสะดวก ในการคมนาคม ขนส่งสินค้าและ สัญจรไปมา 2. เพื่อพัฒนา คุณภาพชีวิต	กว้าง 4 เมตร ยาว	-	-	-	110,000	110,000		ราษฎรได้รับ ความสะดวก ในการ คมนาคม ขนส่งและมี คุณภาพ ชีวิตที่ดีขึ้น	กองช่าง

97	โครงการก่อสร้างถนนหินคลุก ซอยสามแยกบ้านแขก-บ้านยายหวง หมู่ที่ 8 บ้านตะกุดซอน	1. เพื่อให้ราษฎรได้รับความสะดวกในการคมนาคมขนส่งสินค้าและสัญจรไปมา 2. เพื่อพัฒนาคุณภาพชีวิต		-	-	-	100,000	100,000		ราษฎรได้รับความสะดวกในการคมนาคมขนส่งและมีคุณภาพชีวิตที่ดีขึ้น	กองช่าง
----	--	---	--	---	---	---	---------	---------	--	---	---------

ที่	โครงการ	วัตถุประสงค์	เป้าหมาย งผลิตของโครงการ	งบประมาณและที่มา					ตัวชี้วัด (KPI)	ผลที่คาดว่าจะได้รับ	หน่วยงานรับผิดชอบ
				2561 (บาท)	2562 (บาท)	2563 (บาท)	2564 (บาท)	2565 (บาท)			
98	โครงการก่อสร้างรางระบายน้ำรอบหมู่บ้าน หมู่ที่ 8 บ้านตะกุดซอน	1.เพื่อระบายน้ำจากบ้านเรือนราษฎร 2.เพื่อระบายน้ำที่ท่วมขังเส้นทางคมนาคม	ก่อสร้างรางระบายน้ำ U 0.30 X 0.30 เมตร ยาว 3,948 เมตร	-	-	-	#####	#####		การระบายน้ำจากบ้านเรือนราษฎรและเส้นทางคมนาคมเป็นไปด้วยความสะดวก	กองช่าง
99	โครงการก่อสร้างรางระบายน้ำซอย 6 หมู่ที่ 8 บ้านตะกุดซอน	1.เพื่อระบายน้ำจากบ้านเรือนราษฎร 2.เพื่อระบายน้ำที่ท่วมขังเส้นทางคมนาคม	ก่อสร้างรางระบายน้ำ U 0.30 X 0.30 เมตร ยาว 40 เมตร	-	-	-	100,000	100,000		การระบายน้ำจากบ้านเรือนราษฎรและเส้นทางคมนาคมเป็นไปด้วยความสะดวก	กองช่าง

100	โครงการก่อสร้างถนนดินผิวจราจรลูกรังซอยบ้านขาลี-ซอย 4 หมู่ที่ 8 บ้านตะกุดขอนแก่น	1. เพื่อให้ราษฎรได้รับความสะดวกในการคมนาคมขนส่งสินค้าและสัญจรไปมา 2. เพื่อพัฒนาคุณภาพชีวิต	กว้าง 4 เมตร ยาว	-	-	-	140,900	140,900		ราษฎรได้รับความสะดวกในการคมนาคมขนส่งและมีคุณภาพชีวิตที่ดีขึ้น	กองช่าง
101	โครงการก่อสร้างถนนคสล. ซอย 2 หมู่ที่ 8 บ้านตะกุดขอนแก่น	1. เพื่อให้ราษฎรมีน้ำอุปโภคบริโภคและทำการเกษตร 2. เพื่อแก้ไขปัญหาก็ยแล้งและขาดแคลนน้	กว้าง 3 เมตร ยาว 200 เมตร หนา 0.15 เมตร	-	-	-	100,000	100,000		ราษฎรได้รับความสะดวกในการคมนาคมขนส่งและมีคุณภาพชีวิตที่ดีขึ้น	กองช่าง
102	โครงการก่อสร้างถนนคสล. ซอย 3 หมู่ที่ 8 บ้านตะกุดขอนแก่น	1. เพื่อให้ราษฎรได้รับความสะดวกในการคมนาคมขนส่งสินค้าและสัญจรไปมา 2. เพื่อพัฒนาคุณภาพชีวิต	กว้าง 3 เมตร ยาว 200 เมตร หนา 0.15 เมตร	-	-	-	100,000	100,000		ราษฎรได้รับความสะดวกในการคมนาคมขนส่งและมีคุณภาพชีวิตที่ดีขึ้น	กองช่าง
103	โครงการก่อสร้างถนนคสล. ซอย 5 หมู่ที่ 8 บ้านตะกุดขอนแก่น	1. เพื่อให้ราษฎรได้รับความสะดวกในการคมนาคมขนส่งสินค้าและสัญจรไปมา 2. เพื่อพัฒนาคุณภาพชีวิต	กว้าง 3 เมตร ยาว 55 เมตร หนา 0.15 เมตร	-	-	-	100,000	100,000		ราษฎรได้รับความสะดวกในการคมนาคมขนส่งและมีคุณภาพชีวิตที่ดีขึ้น	กองช่าง

ที่	โครงการ	วัตถุประสงค์	เป้าหมาย ผลผลิตของโครงการ	งบประมาณและที่มา					ตัวชี้วัด (KPI)	ผลที่คาดว่าจะ ได้รับ	หน่วยงาน รับผิดชอบ
				2561 (บาท)	2562 (บาท)	2563 (บาท)	2564 (บาท)	2565 (บาท)			
104	โครงการก่อสร้างถนนดินผิวจราจรลูกรังเลียบบทางรถไฟ – หัวสะพานมูล หมู่ที่ 8 บ้านตะกุดขอนแก่น	1. เพื่อให้ราษฎรได้รับความสะดวกในการคมนาคมขนส่งสินค้าและสัญจรไปมา 2. เพื่อพัฒนาคุณภาพชีวิต	กว้าง 3 เมตร ยาว 55 เมตร หนา 0.15 เมตร	-	-	-	100,000	100,000		ราษฎรได้รับความสะดวกในการคมนาคมขนส่งและมีคุณภาพชีวิตที่ดีขึ้น	กองช่าง
105	โครงการซ่อมแซมถนนลูกรังซอยบ้านตาแขก-บ้านยายป๋วย หมู่ที่ 8 บ้านตะกุดขอนแก่น	1. เพื่อให้ราษฎรได้รับความสะดวกในการคมนาคมขนส่งสินค้าและสัญจรไปมา 2. เพื่อพัฒนาคุณภาพชีวิต	กว้าง 3 เมตร ยาว 220 เมตร ปริมาตรลูกรัง 99 ลบ.ม.	-	-	-	100,000	100,000		ราษฎรได้รับความสะดวกในการคมนาคมขนส่งและมีคุณภาพชีวิตที่ดีขึ้น	กองช่าง
106	โครงการก่อสร้างถนนดินผิวจราจรลูกรังสายทางเชื่อมถนนเพชรมาตุคลา หมู่ที่ 8 บ้านตะกุดขอนแก่น	1. เพื่อให้ราษฎรได้รับความสะดวกในการคมนาคมขนส่งสินค้าและสัญจรไปมา 2. เพื่อพัฒนาคุณภาพชีวิต	กว้าง 3 เมตร ยาว 751 เมตร	-	-	-	55,000	55,000		ราษฎรได้รับความสะดวกในการคมนาคมขนส่งและมีคุณภาพชีวิตที่ดีขึ้น	กองช่าง
107	โครงการก่อสร้างลานอเนกประสงค์ หมู่ที่ 8 บ้านตะกุดขอนแก่น	เพื่อประชาชนมีสถานที่ทำกิจกรรมต่างๆ ร่วมกัน	ลานอเนกประสงค์	-	-	-	50,000	50,000		ประชาชนมีสถานที่ทำกิจกรรมต่างๆ ร่วมกัน	กองช่าง

111	โครงการก่อสร้างถนนคสล. จากถนนสาย 226 - ทางรถไฟ หมู่ที่ 8 บ้านตะกุดขอนแก่น	1. เพื่อให้ราษฎรได้รับความสะดวกในการคมนาคมขนส่งสินค้าและสัญจรไปมา 2. เพื่อพัฒนาคุณภาพชีวิต		-	-	-	100,000	100,000		ราษฎรได้รับความสะดวกในการคมนาคมขนส่งและมีคุณภาพชีวิตที่ดีขึ้น	กองช่าง
112	โครงการยกระดับคันดินรอบตะกุดหนองบัว หมู่ที่ ๑๒ บ้านใหม่	1. เพื่อให้ราษฎรในพื้นที่และใกล้เคียงได้ใช้น้ำเพื่อประโยชน์ในการเกษตร 2. เพื่อแก้ปัญหาการขาดแคลนน้ำ	กว้าง 3 เมตร ยาว 700 เมตร สูง 1.00 เมตร	-	-	70,000	-	-		1. ราษฎรได้รับความสะดวกในการใช้น้ำเพื่อการเกษตร 2. ราษฎรได้ใช้น้ำในการเกษตรและเลี้ยงสัตว์	กองช่าง
113	โครงการก่อสร้างรางระบายน้ำด้วยสายบ้านใหม่-ไทรงาม หมู่ที่ 12 บ้านใหม่	1. เพื่อระบายน้ำจากบ้านเรือนราษฎร 2. เพื่อระบายน้ำที่ท่วมขังเส้นทางคมนาคม	รางระบายน้ำ U 0.30 x 0.30 เมตร ยาว 45 เมตร	-	-	-	100,000	100,000		การระบายน้ำจากบ้านเรือนราษฎรและเส้นทางคมนาคมเป็นไปด้วยความสะดวก	กองช่าง
114	โครงการก่อสร้างถนนดินผิวจราจรลูกรังขอยพลไธสง (ตะกุด) หมู่ที่ 12 บ้านใหม่	1. เพื่อให้ราษฎรได้รับความสะดวกในการคมนาคมขนส่งสินค้าและสัญจรไปมา 2. เพื่อพัฒนาคุณภาพชีวิต	กว้าง 3 เมตร ยาว 100 เมตร	-	-	-	100,000	100,000		ราษฎรได้รับความสะดวกในการคมนาคมขนส่งและมีคุณภาพชีวิตที่ดีขึ้น	กองช่าง

115	โครงการก่อสร้างถนนดินผิวจราจรลูกรังสายบ้านนางลัยอง-ถนนรพช. หมู่ที่ 12 บ้านใหม่	1. เพื่อให้ราษฎรได้รับความสะดวกในการคมนาคมขนส่งสินค้าและสัญจรไปมา 2. เพื่อพัฒนาคุณภาพชีวิต	กว้าง 4 เมตร ยาว 400 เมตร	-	-	-	100,000	100,000		ราษฎรได้รับความสะดวกในการคมนาคมขนส่งและมีคุณภาพชีวิตที่ดีขึ้น	กองช่าง
116	โครงการก่อสร้างรางระบายน้ำพร้อมบ่อพัก คุ่มบูรพา หมู่ที่ 12 บ้านใหม่	1.เพื่อระบายน้ำจากบ้านเรือนราษฎร 2.เพื่อระบายน้ำที่ท่วมขังเส้นทางคมนาคม	รางระบายน้ำ U 0.30 x 0.30 เมตร ยาว 80 เมตร	-	-	-	100,000	100,000		การระบายน้ำจากบ้านเรือนราษฎรและเส้นทางคมนาคมเป็นไปด้วยความสะดวก	กองช่าง

ที่	โครงการ	วัตถุประสงค์	เป้าหมาย ผลผลิตของโครงการ	งบประมาณและที่มา					ตัวชี้วัด (KPI)	ผลที่คาดว่าจะได้รับ	หน่วยงานรับผิดชอบ
				2561 (บาท)	2562 (บาท)	2563 (บาท)	2564 (บาท)	2565 (บาท)			
117	โครงการก่อสร้างถนนดินผิวจราจรลูกรังซอยบ้านนางเรณู หมู่ที่ 12 บ้านใหม่	1. เพื่อให้ราษฎรได้รับความสะดวกในการคมนาคมขนส่งสินค้าและสัญจรไปมา 2. เพื่อพัฒนาคุณภาพชีวิต	กว้าง 3 เมตร ยาว 80 เมตร	-	-	-	50,000	50,000		ราษฎรได้รับความสะดวกในการคมนาคมขนส่งและมีคุณภาพชีวิตที่ดีขึ้น	กองช่าง

118	โครงการก่อสร้างถนนคสล. รอบตะกุดเขื่อน หมู่ที่ 12 บ้านใหม่	1. เพื่อให้ราษฎรได้รับความสะดวกในการคมนาคมขนส่งสินค้าและสัญจรไปมา 2. เพื่อพัฒนาคุณภาพชีวิต	กว้าง 4 เมตร ยาว 774 เมตร หนา 0.15 เมตร	-	-	-	#####	#####		ราษฎรได้รับความสะดวกในการคมนาคมขนส่งและมีคุณภาพชีวิตที่ดีขึ้น	กองช่าง
119	โครงการก่อสร้างถนนดินผิวจราจรลูกรังสายไทรงาม-ทำวังใหญ่ หมู่ที่ 12 บ้านใหม่	1. เพื่อให้ราษฎรได้รับความสะดวกในการคมนาคมขนส่งสินค้าและสัญจรไปมา 2. เพื่อพัฒนาคุณภาพชีวิต	กว้าง 4 เมตร ยาว 400 เมตร หนา 0.15 เมตร	-	-	-	91,000	91,000		ราษฎรได้รับความสะดวกในการคมนาคมขนส่งและมีคุณภาพชีวิตที่ดีขึ้น	กองช่าง
120	โครงการก่อสร้างถนนคสล. สายบ้านนางหนู-นางายต๋อง หมู่ที่ 12 บ้านใหม่	1. เพื่อให้ราษฎรได้รับความสะดวกในการคมนาคมขนส่งสินค้าและสัญจรไปมา 2. เพื่อพัฒนาคุณภาพชีวิต	กว้าง 3 เมตร ยาว 180 เมตร หนา 0.15 เมตร	-	-	-	259,200	259,200		ราษฎรได้รับความสะดวกในการคมนาคมขนส่งและมีคุณภาพชีวิตที่ดีขึ้น	กองช่าง
121	โครงการปรับปรุงถนนพร้อมวางท่อระบายน้ำ คสล. คุ่ม 4 ซอยสมบูรณโสข หมู่ที่ 12 บ้านใหม่	1. เพื่อให้ราษฎรได้รับความสะดวกในการคมนาคมขนส่งสินค้าและสัญจรไปมา 2. เพื่อพัฒนาคุณภาพชีวิต	กว้าง 3 เมตร ยาว 175 เมตร หนา 0.15 เมตร พร้อมวางท่อระบายน้ำ	-	-	-	100,000	100,000		ราษฎรได้รับความสะดวกในการคมนาคมขนส่งและมีคุณภาพชีวิตที่ดีขึ้น	กองช่าง

122	โครงการถมดิน ไหลถนนบ้าน นางพูน-ช.บุรพา หมู่ที่ 12 บ้าน ใหม่	1. เพื่อให้ราษฎร ได้รับความสะดวก ในการคมนาคม ขนส่งสินค้าและ สัญจรไปมา 2. เพื่อพัฒนา คุณภาพชีวิต	กว้าง 0.50 เมตร ยาว 100 เมตร	-	-	-	50,000	50,000		ราษฎรได้รับ ความสะดวก ในการ คมนาคม ขนส่งและมี คุณภาพ ชีวิตที่ดีขึ้น	กองช่าง
123	โครงการ ก่อสร้างถนนดิน ผิวจราจรลูกรัง รอบตะกุดคุ่ม บุรพา หมู่ที่ 12 บ้านใหม่	1. เพื่อให้ราษฎร ได้รับความสะดวก ในการคมนาคม ขนส่งสินค้าและ สัญจรไปมา 2. เพื่อพัฒนา คุณภาพชีวิต	กว้าง 3 เมตร ยาว 1,200 เมตร	-	-	-	100,000	100,000		ราษฎรได้รับ ความสะดวก ในการ คมนาคม ขนส่งและมี คุณภาพ ชีวิตที่ดีขึ้น	กองช่าง

ที่	โครงการ	วัตถุประสงค์	เป้าหมาย ผลผลิตของโครงการ	งบประมาณและที่มา					ตัวชี้วัด (KPI)	ผลที่คาดว่าจะ ได้รับ	หน่วยงาน รับผิดชอบ
				2561 (บาท)	2562 (บาท)	2563 (บาท)	2564 (บาท)	2565 (บาท)			
124	โครงการ ก่อสร้างถนนดิน ผิวจราจรลูกรัง สายโรงเรียนไทร งาม-ถนน รพช. (นายนายโล) หมู่ที่ 12 บ้านใหม่	1. เพื่อให้ราษฎร ได้รับความสะดวก ในการคมนาคม ขนส่งสินค้าและ สัญจรไปมา 2. เพื่อพัฒนา คุณภาพชีวิต	กว้าง 4 เมตร ยาว 400 เมตร	-	-	-	500,000	500,000		ราษฎรได้รับ ความสะดวก ในการ คมนาคม ขนส่งและมี คุณภาพ ชีวิตที่ดีขึ้น	กองช่าง
125	โครงการ ก่อสร้างลาน กีฬาอเนก ประสงค์ หมู่ที่ 12 บ้านใหม่	เพื่อประชาชนมี สถานที่ทำ กิจกรรมต่างๆ ร่วมกัน	ลานอเนกประสงค์	-	-	-	100,000	100,000		ประชาชนมี สถานที่ทำ กิจกรรมต่างๆ ร่วมกัน	กองช่าง

126	โครงการก่อสร้างถนนคสล. ซอยพระนราชนเมือง (ต่อจากเดิม) หมู่ที่ 12 บ้านใหม่	1. เพื่อให้ราษฎรได้รับความสะดวกในการคมนาคมขนส่งสินค้าและสัญจรไปมา 2. เพื่อพัฒนาคุณภาพชีวิต	กว้าง 3 เมตร ยาว 50 เมตร	-	-	-	50,000	50,000		ราษฎรได้รับความสะดวกในการคมนาคมขนส่งและมีคุณภาพชีวิตที่ดีขึ้น	กองช่าง
127	โครงการยกระดับถนนดินผิวจราจรลูกรังสายถนน รพช. - บ้านอภัยจักรคงฤทธิ หมู่ที่ 12 บ้านใหม่	1. เพื่อให้ราษฎรได้รับความสะดวกในการคมนาคมขนส่งสินค้าและสัญจรไปมา 2. เพื่อพัฒนาคุณภาพชีวิต		-	-	-	100,000	100,000		ราษฎรได้รับความสะดวกในการคมนาคมขนส่งและมีคุณภาพชีวิตที่ดีขึ้น	กองช่าง
128	โครงการยกระดับถนนดินผิวจราจรลูกรังสายหมอมสมคิด - สระนันางบุญสง เสริมใหม่ หมู่ที่ 12 บ้านใหม่	1. เพื่อให้ราษฎรได้รับความสะดวกในการคมนาคมขนส่งสินค้าและสัญจรไปมา 2. เพื่อพัฒนาคุณภาพชีวิต		-	-	-	100,000	100,000		ราษฎรได้รับความสะดวกในการคมนาคมขนส่งและมีคุณภาพชีวิตที่ดีขึ้น	กองช่าง
129	โครงการก่อสร้างถนนคสล. สายหลังโรงเรียนไทรงามเฉลิมพระเกียรติ หมู่ที่ 12 บ้านใหม่	1. เพื่อให้ราษฎรได้รับความสะดวกในการคมนาคมขนส่งสินค้าและสัญจรไปมา 2. เพื่อพัฒนาคุณภาพชีวิต		-	-	-	100,000	100,000		ราษฎรได้รับความสะดวกในการคมนาคมขนส่งและมีคุณภาพชีวิตที่ดีขึ้น	กองช่าง

130	โครงการก่อสร้าง รางระบายน้ำ รอบหมู่บ้าน หมู่ที่ 15 บ้านพิมาน	1.เพื่อระบายน้ำ จากบ้านเรือน ราษฎร 2. เพื่อระบายน้ำที่ ท่วมขังเส้นทาง คมนาคม	รางระบายน้ำ U 0.30 x 0.30 เมตร ยาว 3,948 เมตร	-	-	-	#####	#####		การระบาย น้ำจาก บ้านเรือน ราษฎรและ เส้นทาง คมนาคม เป็นไปด้วย ความสะดวก	กองช่าง
-----	---	--	--	---	---	---	-------	-------	--	---	---------

ที่	โครงการ	วัตถุประสงค์	เป้าหมาย ผลผลิตของโครงการ	งบประมาณและที่มา					ตัวชี้วัด (KPI)	ผลที่คาดว่าจะ ได้รับ	หน่วยงาน รับผิดชอบ
				2561 (บาท)	2562 (บาท)	2563 (บาท)	2564 (บาท)	2565 (บาท)			
131	โครงการก่อสร้าง รางส่งน้ำเพื่อ การเกษตรจาก อ่างเก็บน้ำโกรก ไม้แดง หมู่ที่ 15 บ้านพิมาน	1.เพื่อเป็นแหล่ง น้ำสำคัญทาง การเกษตร 2. เพื่อแก้ไขปัญหา ขาดแคลนน้ำ,ภัย แล้ง 3.เพื่อให้ ราษฎรในพื้นที่และ ใกล้เคียงได้มีน้ำ ไว้ใช้อุปโภค บริโภคและ การเกษตร	ขนาด \varnothing 0.55 เมตร ยาว 2,000 เมตร	-	-	#####	-	-		1.ราษฎรมี แหล่งน้ำทำ การเกษตร และเลี้ยงสัตว์ 2.ราษฎรมี น้ำอุปโภค และบริโภค ตลอดปี	กองช่าง
132	โครงการ ซ่อมแซมถนน ปลอดฝุ่นกลาง หมู่บ้าน หมู่ที่ 15	1. เพื่อให้ราษฎร ได้รับความสะดวก ในการคมนาคม ขนส่งสินค้าและ สัญจรไปมา 2. เพื่อพัฒนา คุณภาพชีวิต	กว้าง 4 เมตร ยาว 825 เมตร หนา 0.15 เมตร	-	-	-	#####	#####		ราษฎรได้รับ ความสะดวก ในการ คมนาคม ขนส่งและมี คุณภาพ ชีวิตที่ดีขึ้น	กองช่าง

133	โครงการก่อสร้างถนนดินผิวจราจรลูกรังจากครัวสวนสัตว์-หัวอ่าง หมู่ที่ 15 บ้านพิมาน	1. เพื่อให้ราษฎรได้รับความสะดวกในการคมนาคมขนส่งสินค้าและสัญจรไปมา 2. เพื่อพัฒนาคุณภาพชีวิต	กว้าง 5 เมตร ยาว 1,000 เมตร	-	-	-	435,000	435,000		ราษฎรได้รับความสะดวกในการคมนาคมขนส่งและมีคุณภาพชีวิตที่ดีขึ้น	กองช่าง
134	โครงการก่อสร้างถนนดินผิวจราจรลูกรังสายป่าช้าเก่า หมู่ที่ 15 บ้านพิมาน	1. เพื่อให้ราษฎรได้รับความสะดวกในการคมนาคมขนส่งสินค้าและสัญจรไปมา 2. เพื่อพัฒนาคุณภาพชีวิต	กว้าง 4 เมตร ยาว 200 เมตร	-	-	-	400,000	400,000		ราษฎรได้รับความสะดวกในการคมนาคมขนส่งและมีคุณภาพชีวิตที่ดีขึ้น	กองช่าง
135	โครงการก่อสร้างถนนดินผิวจราจรลูกรังสายหลังโรงเรียนพิมาน หมู่ที่ 15 บ้านพิมาน	1. เพื่อให้ราษฎรได้รับความสะดวกในการคมนาคมขนส่งสินค้าและสัญจรไปมา 2. เพื่อพัฒนาคุณภาพชีวิต	กว้าง 4 เมตร ยาว 1,000 เมตร	-	-	-	720,000	720,000		ราษฎรได้รับความสะดวกในการคมนาคมขนส่งและมีคุณภาพชีวิตที่ดีขึ้น	กองช่าง
136	โครงการก่อสร้างถนนดินผิวจราจรหินคลุกสายบ้านพิมาน-โรงพยาบาลเฉลิมพระเกียรติ หมู่ที่ 15 บ้านพิมาน	1. เพื่อให้ราษฎรได้รับความสะดวกในการคมนาคมขนส่งสินค้าและสัญจรไปมา 2. เพื่อพัฒนาคุณภาพชีวิต	กว้าง 6 เมตร ยาว 16,000 เมตร	-	-	-	#####	#####		ราษฎรได้รับความสะดวกในการคมนาคมขนส่งและมีคุณภาพชีวิตที่ดีขึ้น	กองช่าง

ที่	โครงการ	วัตถุประสงค์	เป้าหมาย ผลผลิตของโครงการ	งบประมาณและที่มา					ตัวชี้วัด (KPI)	ผลที่คาดว่าจะ ได้รับ	หน่วยงาน รับผิดชอบ
				2561 (บาท)	2562 (บาท)	2563 (บาท)	2564 (บาท)	2565 (บาท)			
137	โครงการก่อสร้างถนนลาดยางบ้านพิมาน	1. เพื่อให้ราษฎรได้รับความสะดวกในการคมนาคมขนส่งสินค้าและ	กว้าง 6 เมตร ยาว 10,200 เมตร	-	-	-	#####	#####	ราษฎรได้รับความสะดวกในการคมนาคม	กองช่าง อบต./อบจ	
138	โครงการซ่อมแซมถนนลูกรังหน้าโรงเรียน-สวนผู้ใหญ่เสริฐ หมู่ที่ 15 บ้านพิมาน	1. เพื่อให้ราษฎรได้รับความสะดวกในการคมนาคมขนส่งสินค้าและสัญจรไปมา 2. เพื่อพัฒนาคุณภาพชีวิต	กว้าง 4 เมตร ยาว 1,000 เมตร	-	-	-	72,000	72,000	ราษฎรได้รับความสะดวกในการคมนาคมขนส่งและมีคุณภาพชีวิตที่ดีขึ้น	กองช่าง	
139	โครงการก่อสร้างสนามฟุตบอล หมู่ที่ 15 บ้านพิมาน	เพื่อทำสนามกีฬาและสถานที่ออกกำลังกายประจำหมู่บ้าน	สนามกีฬาและสถานที่ออกกำลังกาย				100,000	100,000	ประชาชนได้มีสนามกีฬาและสถานที่ออกกำลังกายเพื่อสุขภาพที่แข็งแรงสมบูรณ์	กองช่าง	
140	โครงการก่อสร้างลานกีฬาอเนกประสงค์ หมู่ที่ 1๕ บ้านหนองบัวรี	เพื่อประชาชนมีสถานที่ทำกิจกรรมต่างๆร่วมกัน	ลานอเนกประสงค์	-	-	-	100,000	100,000	ประชาชนมีสถานที่ทำกิจกรรมต่างๆร่วมกัน	กองช่าง	

141	โครงการก่อสร้างถนนผิวจราจรลูกรัง ขอยลงจาน หมู่ที่ 15 บ้านพิมาน	1. เพื่อให้ราษฎรได้รับความสะดวกในการคมนาคมขนส่งสินค้าและสัญจรไปมา 2. เพื่อพัฒนาคุณภาพชีวิต		-	-	-	100,000	100,000		ราษฎรได้รับความสะดวกในการคมนาคมขนส่งและมีคุณภาพชีวิตที่ดีขึ้น	กองช่าง
142	โครงการก่อสร้างถนนลาดยางสาย รพช. โกรกไม้แดงเหนือ - บ้านพิมาน หมู่ที่ 15 บ้านพิมาน	1. เพื่อให้ราษฎรได้รับความสะดวกในการคมนาคมขนส่งสินค้าและสัญจรไปมา 2. เพื่อพัฒนาคุณภาพชีวิต		-	-	-				ราษฎรได้รับความสะดวกในการคมนาคมขนส่งและมีคุณภาพชีวิตที่ดีขึ้น	กองช่าง
143	โครงการก่อสร้างถนนคสล. สายบ้านนายหล่า - บ้านนายชาติชาย (ช.บ้านตาหล่า) หมู่ที่ 15 บ้านพิมาน	1. เพื่อให้ราษฎรได้รับความสะดวกในการคมนาคมขนส่งสินค้าและสัญจรไปมา 2. เพื่อพัฒนาคุณภาพชีวิต		-	-	-				ราษฎรได้รับความสะดวกในการคมนาคมขนส่งและมีคุณภาพชีวิตที่ดีขึ้น	กองช่าง

ที่	โครงการ	วัตถุประสงค์	เป้าหมาย ผลผลิตของโครงการ	งบประมาณและที่มา					ตัวชี้วัด (KPI)	ผลที่คาดว่าจะได้รับ	หน่วยงาน รับผิดชอบ
				2561 (บาท)	2562 (บาท)	2563 (บาท)	2564 (บาท)	2565 (บาท)			
144	โครงการก่อสร้างเหมืองส่งน้ำ (หมู่สี่) หมู่ที่ 16 บ้านโนนไม้แดง	1. เพื่อให้ราษฎรในพื้นที่และใกล้เคียงได้ใช้น้ำเพื่อประโยชน์ใน	ปากเหมืองกว้าง 3.2 เมตร ก้นเหมืองกว้าง 0.60 เมตร ลึก 0.80	-	-	-	660,000	660,000		ราษฎรได้รับความสะดวกในการคมนาคม	กองช่าง

145	โครงการก่อสร้างถนนคสล. ซอยบ้านนายรุ่งโรจน์ หมู่ที่ 16 บ้านโนนไม้แดงเหนือ	1. เพื่อให้ราษฎรได้รับความสะดวกในการคมนาคมขนส่งสินค้าและสัญจรไปมา 2. เพื่อพัฒนาคุณภาพชีวิต	กว้าง 4 เมตร ยาว 176 เมตร หนา 0.15 เมตร	-	-	-	380,000	380,000		ราษฎรได้รับความสะดวกในการคมนาคมขนส่งและมีคุณภาพชีวิตที่ดีขึ้น	กองช่าง
146	โครงการก่อสร้างรางระบายน้ำถนนกลางบ้าน หมู่ที่ 16 บ้านโนนไม้แดงเหนือ	1. เพื่อระบายน้ำจากบ้านเรือนราษฎร 2. เพื่อระบายน้ำที่ท่วมขังเส้นทางคมนาคม	รางระบายน้ำ U 0.30 x 0.30 เมตร ยาว 80 เมตร	-	-	-	100,000	100,000		การระบายน้ำจากบ้านเรือนราษฎรและเส้นทางคมนาคมเป็นไปด้วยความสะดวก	กองช่าง
147	โครงการก่อสร้างถนนลูกรัง จากนายสุริยา-นางนางดวงจิต หมู่ที่ 16 บ้านโนนไม้แดงเหนือ	1. เพื่อให้ราษฎรได้รับความสะดวกในการคมนาคมขนส่งสินค้าและสัญจรไปมา 2. เพื่อพัฒนาคุณภาพชีวิต	กว้าง 4 เมตร ยาว 800 เมตร	-	-	-	100,000	100,000		ราษฎรได้รับความสะดวกในการคมนาคมขนส่งและมีคุณภาพชีวิตที่ดีขึ้น	กองช่าง
148	โครงการก่อสร้างถนนคสล. ซอยแยกศาลตาปู่ ถึงบ้านนายประเทือง หมู่ที่ ๑๖ บ้านโนนไม้แดงเหนือ	1. เพื่อให้ราษฎรได้รับความสะดวกในการคมนาคมขนส่งสินค้าและสัญจรไปมา 2. เพื่อพัฒนาคุณภาพชีวิต	กว้าง 5 เมตร ยาว 70 เมตร หนา 0.15 เมตร	100,000	-	-	-	-		ราษฎรได้รับความสะดวกในการคมนาคมขนส่งและมีคุณภาพชีวิตที่ดีขึ้น	กองช่าง

149	โครงการก่อสร้างถนนดินผิวจราจรลูกรัง ขอยทำปะกึ่ง-หนองกลัดลัน หมู่ที่ 16 บ้านโนนไม้แดงเหนือ	1. เพื่อให้ราษฎรได้รับความสะดวกในการคมนาคมขนส่งสินค้าและสัญจรไปมา 2. เพื่อพัฒนาคุณภาพชีวิต	กว้าง 4 เมตร ยาว 751 เมตร	-	-	-	100,000	100,000		ราษฎรได้รับความสะดวกในการคมนาคมขนส่งและมีคุณภาพชีวิตที่ดีขึ้น	กองช่าง
150	โครงการก่อสร้างถนนคสล. ขอยบ้านสมพรหมู่ที่ 16 บ้านโนนไม้แดงเหนือ	1. เพื่อให้ราษฎรได้รับความสะดวกในการคมนาคมขนส่งสินค้าและสัญจรไปมา 2. เพื่อพัฒนาคุณภาพชีวิต	กว้าง 4 เมตร ยาว 75 เมตร หนา 0.15 เมตร	-	-	-	162,000	162,000		ราษฎรได้รับความสะดวกในการคมนาคมขนส่งและมีคุณภาพชีวิตที่ดีขึ้น	กองช่าง

ที่	โครงการ	วัตถุประสงค์	เป้าหมาย ผลผลิตของโครงการ	งบประมาณและที่มา					ตัวชี้วัด (KPI)	ผลที่คาดว่าจะได้รับ	หน่วยงาน รับผิดชอบ
				2561 (บาท)	2562 (บาท)	2563 (บาท)	2564 (บาท)	2565 (บาท)			
151	โครงการก่อสร้างถนนคสล. ขอยบ้านนายวิเชียร หมู่ที่ 16 บ้านโนนไม้แดงเหนือ	1. เพื่อให้ราษฎรได้รับความสะดวกในการคมนาคมขนส่งสินค้าและสัญจรไปมา 2. เพื่อพัฒนาคุณภาพชีวิต	กว้าง 4 เมตร ยาว 75 เมตร หนา 0.15 เมตร	-	-	-	162,000	162,000		ราษฎรได้รับความสะดวกในการคมนาคมขนส่งและมีคุณภาพชีวิตที่ดีขึ้น	กองช่าง

152	โครงการก่อสร้างถนนคสล. ซอยบ้านนางประภา หมู่ที่ 16 บ้านโนนไม้แดงเหนือ	1. เพื่อให้ราษฎรได้รับความสะดวกในการคมนาคมขนส่งสินค้าและสัญจรไปมา 2. เพื่อพัฒนาคุณภาพชีวิต	กว้าง 4 เมตร ยาว 75 เมตร หนา 0.15 เมตร	-	-	-	162,000	162,000		ราษฎรได้รับความสะดวกในการคมนาคมขนส่งและมีคุณภาพชีวิตที่ดีขึ้น	กองช่าง
153	โครงการก่อสร้างถนนดินผิวจราจรหินคลุก ซอยบ้านนายสมพร-มูลหลง หมู่ที่ 16 บ้านโนนไม้แดงเหนือ	1. เพื่อให้ราษฎรได้รับความสะดวกในการคมนาคมขนส่งสินค้าและสัญจรไปมา 2. เพื่อพัฒนาคุณภาพชีวิต	กว้าง 4 เมตร ยาว 200 เมตร หนา 0.15 เมตร	-	-	-	51,600	51,600		ราษฎรได้รับความสะดวกในการคมนาคมขนส่งและมีคุณภาพชีวิตที่ดีขึ้น	กองช่าง
154	โครงการก่อสร้างถนนคสล. ซอยบ้านนายเคน-นางสมหมาย หมู่ที่ 16 บ้านโนนไม้แดงเหนือ	1. เพื่อให้ราษฎรได้รับความสะดวกในการคมนาคมขนส่งสินค้าและสัญจรไปมา 2. เพื่อพัฒนาคุณภาพชีวิต	กว้าง 4 เมตร ยาว 75 เมตร หนา 0.15 เมตร	-	-	-	165,000	165,000		ราษฎรได้รับความสะดวกในการคมนาคมขนส่งและมีคุณภาพชีวิตที่ดีขึ้น	กองช่าง
155	โครงการปรับปรุงสนามเด็กเล่นและสนามกีฬา หมู่ที่ 16 บ้านโนนไม้แดงเหนือ	เพื่อให้เด็กนักเรียนและประชาชนมีสถานที่พักผ่อนหย่อนใจและออกกำลังกาย	ปรับปรุงสนามเด็กเล่นและสนามกีฬา	-	-	-	200,000	200,000		ประชาชนมีสถานที่ทำกิจกรรมต่างๆ ร่วมกัน	กองช่าง

156	โครงการต่อเติมศาลาอเนกประสงค์กลางหมู่บ้าน หมู่ที่ 16 บ้านโนนไม้แดงเหนือ	เพื่อประชาชนมีสถานที่ทำกิจกรรมต่างๆ ร่วมกัน	ขยายขนาดศาลาอเนกประสงค์กลางหมู่บ้าน	-	-	-	200,000	200,000		ประชาชนมีสถานที่ทำกิจกรรมต่างๆ ร่วมกัน	กองช่าง
-----	---	---	-------------------------------------	---	---	---	---------	---------	--	--	---------

ที่	โครงการ	วัตถุประสงค์	เป้าหมาย ผลผลิตของโครงการ	งบประมาณและที่มา					ตัวชี้วัด (KPI)	ผลที่คาดว่าจะได้รับ	หน่วยงาน รับผิดชอบ
				2561 (บาท)	2562 (บาท)	2563 (บาท)	2564 (บาท)	2565 (บาท)			
157	โครงการขยายเขตไฟฟ้าบ้านนายลุง-บ้านดาทอง หมู่ที่ 5 บ้านหนองบัวรี	เพื่อให้มีไฟฟ้าใช้ได้ทั่วถึงครบทุกครัวเรือน	ขยายเขตไฟฟ้าเข้าพื้นที่ชุมชนตามกำหนด	-	-	-	100,000	-	1. ประชาชนมีไฟฟ้าใช้ครบทุกครัวเรือนร้อยละ 90 2.	1. ประชาชนได้มีไฟฟ้าใช้เพิ่มขึ้นครบทุกครัวเรือน 2. ประชาชนในหมู่บ้านได้รับความสะดวก	กองช่าง
158	โครงการขยายเขตไฟฟ้าแยกฝั่งตะคอง หมู่ที่ 6 บ้านด่านท่าแดง	เพื่อให้มีไฟฟ้าใช้ได้ทั่วถึงครบทุกครัวเรือน	ขยายเขตไฟฟ้าเข้าพื้นที่ชุมชนตามกำหนด	100,000	-	-	-	-	1. ประชาชนมีไฟฟ้าใช้ครบทุกครัวเรือนร้อยละ 90 2.	1. ประชาชนได้มีไฟฟ้าใช้เพิ่มขึ้นครบทุกครัวเรือน 2. ประชาชนในหมู่บ้านได้รับความสะดวก	กองช่าง

160	โครงการขยายเขตไฟฟ้าพร้อมสายพาดดับชอยบ้านสรเชษฐ์ หมู่ที่ 2 บ้านโนนเลียบ	เพื่อให้มีไฟฟ้าใช้ได้ทั่วถึงครบทุกครัวเรือน	ขยายเขตไฟฟ้าเข้าพื้นที่ชุมชนตามกำหนด	100,000	100,000	100,000	100,000	100,000	100,000	1. ประชาชนมีไฟฟ้าใช้ครบทุกครัวเรือนร้อยละ 90 2. ชีวิตและความเป็นอยู่ของชุมชนดีขึ้น ร้อยละ 80	1. ประชาชนได้มีไฟฟ้าใช้เพิ่มขึ้นครบทุกครัวเรือน 2. ประชาชนในหมู่บ้านได้รับความสะดวกปลอดภัยในการสัญจรไปมาในเวลาค่าคืน	กองช่าง
-----	--	---	--------------------------------------	---------	---------	---------	---------	---------	---------	---	---	---------

161	โครงการขยาย เขตไฟฟ้าพร้อม สายพาดดับจาก ทางเข้าหมู่บ้าน - บ้านนายวิมล หมู่ที่ 2 บ้านโนน เลียบ	เพื่อให้มีไฟฟ้า ใช้ได้ทั่วถึงครบ ทุกครัวเรือน	ขยายเขตไฟฟ้า เข้าพื้นที่ชุมชน ตามกำหนด	100,000	100,000	100,000	100,000	100,000	100,000	1. ประชาชน ที่มี ไฟฟ้า ใช้ครบ ทุก ครัวเรือน ร้อยละ 90 2. ชีวิต และ ความ เป็นอยู่ ของ ชุมชน ดีขึ้น ร้อยละ 80	1.ประชาชน ได้มีไฟฟ้าใช้ เพิ่มขึ้นครบ ทุกครัวเรือน 2. ประชาชนใน หมู่บ้าน ได้รับความ สะดวก ปลอดภัยใน การสัญจร ไปมาใน เวลาค่าคืน	กองช่าง
-----	--	---	--	---------	---------	---------	---------	---------	---------	---	---	---------

163	โครงการติดตั้ง โคมไฟแสง สว่างพร้อมสาย พาดดับ เส้น รพช. - บ้านดง หมู่ที่ 2 บ้านโนน เลียบ	เพื่อให้มีไฟฟ้า ใช้ได้ทั่วถึงครบ ทุกครัวเรือน	ขยายเขตไฟฟ้า เข้าพื้นที่ชุมชน ตามกำหนด	100,000	100,000	100,000	100,000	100,000	1. ประชาชน ที่มีไฟฟ้า ใช้ครบ ทุก ครัวเรือน ร้อยละ 90 2. ชีวีต และ ความ เป็นอยู่ ของ ชุมชน ดีขึ้น ร้อยละ 80	1. ประชาชน ได้มีไฟฟ้าใช้ เพิ่มขึ้นครบ ทุกครัวเรือน 2. ประชาชนใน หมู่บ้าน ได้รับความ สะดวก ปลอดภัยใน การสัญจร ไปมาใน เวลาค่าคืน	กองช่าง
-----	---	---	--	---------	---------	---------	---------	---------	---	--	---------

164	โครงการขยาย เขตไฟฟ้าแสง สว่างพร้อมสาย พาดดับ บ้านตา จวน - บ้านยาย หอย หมู่ที่ 2 บ้านโนนเลียบ	เพื่อให้มีไฟฟ้า ใช้ได้ทั่วถึงครบ ทุกครัวเรือน	ขยายเขตไฟฟ้า เข้าพื้นที่ชุมชน ตามกำหนด	100,000	100,000	100,000	100,000	100,000	100,000	1. ประชาชน ได้มีไฟฟ้าใช้ เพิ่มขึ้นครบ ทุกครัวเรือน ใช้ครบ 2. ประชาชนใน หมู่บ้าน ร้อยละ 90 2. ชีวิต และ ความ เป็นอยู่ ของ ชุมชน ดีขึ้น ร้อยละ 80	1. ประชาชน ได้มีไฟฟ้าใช้ เพิ่มขึ้นครบ ทุกครัวเรือน 2. ประชาชนใน หมู่บ้าน ได้รับความ สะดวก ปลอดภัยใน การสัญจร ไปมาใน เวลาค่าคืน	กองช่าง
-----	--	---	--	---------	---------	---------	---------	---------	---------	--	--	---------

166	โครงการติดตั้ง โคมไฟสอง สว่างพร้อมสาย พาดดับ ซอย ร้านค้าแถว - บ้านนายสมพงษ์ หมู่ที่ 5 บ้าน หนองบัวรี	เพื่อให้มีไฟฟ้า ใช้ได้ทั่วถึงครบ ทุกครัวเรือน	ขยายเขตไฟฟ้า เข้าพื้นที่ชุมชน ตามกำหนด	100,000	100,000	100,000	100,000	100,000	100,000	1. ประชาชน ที่มี ไฟฟ้า ใช้ครบ ทุก ครัวเรือน ร้อยละ 90 2. ชีวิต และ ความ เป็นอยู่ ของ ชุมชน ดีขึ้น ร้อยละ 80	1.ประชาชน ได้มีไฟฟ้าใช้ เพิ่มขึ้นครบ ทุกครัวเรือน 2. ประชาชนใน หมู่บ้าน ได้รับความ สะดวก ปลอดภัยใน การสัญจร ไปมาใน เวลาค่าคืน	กองช่าง
-----	---	---	--	---------	---------	---------	---------	---------	---------	---	---	---------

167	โครงการวางสายพาดดับรอบหมู่บ้าน หมู่ที่ 6 บ้านด่านท่าแดง	เพื่อให้มีไฟฟ้าใช้ได้ทั่วถึงครบทุกครัวเรือน	ขยายเขตไฟฟ้าเข้าพื้นที่ชุมชนตามกำหนด	100,000	100,000	100,000	100,000	100,000	100,000	1. ประชาชนมีไฟฟ้าใช้ครบทุกครัวเรือนร้อยละ 90 2. ชีวีตและความเป็นอยู่ของชุมชนดีขึ้นร้อยละ 80	1. ประชาชนได้มีไฟฟ้าใช้เพิ่มขึ้นครบทุกครัวเรือน 2. ประชาชนในหมู่บ้านได้รับความสะดวกปลอดภัยในการสัญจรไปมาในเวลาค่าคืน	กองช่าง
-----	---	---	--------------------------------------	---------	---------	---------	---------	---------	---------	--	---	---------

169	โครงการขยายหม้อแปลงไฟฟ้าภายในหมู่บ้านหมู่ที่ 8 บ้านตะกุดซอน	เพื่อให้มีไฟฟ้าใช้ได้ทั่วถึงครบทุกครัวเรือน	ขยายเขตไฟฟ้าเข้าพื้นที่ชุมชนตามกำหนด	100,000	100,000	100,000	100,000	100,000	1. ประชาชนมีไฟฟ้าใช้ครบทุกครัวเรือนร้อยละ 90 2. ชีวีตและความเป็นอยู่ของชุมชนดีขึ้นร้อยละ 80	1. ประชาชนได้มีไฟฟ้าใช้เพิ่มขึ้นครบทุกครัวเรือน 2. ประชาชนในหมู่บ้านได้รับความสะดวกปลอดภัยในการสัญจรไปมาในเวลาค่าคืน	กองช่าง
-----	---	---	--------------------------------------	---------	---------	---------	---------	---------	--	---	---------

170	โครงการติดตั้ง โคมไฟสอง สว่างพร้อมสาย พาดดับ ซอย 6 และฝั่งสะพานมูล หมู่ที่ 8 บ้านตะ กุดขอนแก่น	เพื่อให้มีไฟฟ้า ใช้ได้ทั่วถึงครบ ทุกครัวเรือน	ขยายเขตไฟฟ้า เข้าพื้นที่ชุมชน ตามกำหนด	100,000	100,000	100,000	100,000	100,000	100,000	1. ประชาชน ที่มี ไฟฟ้า ใช้ครบ ทุก ครัวเรือน ร้อยละ 90 2. ชีวิต และ ความ เป็นอยู่ ของ ชุมชน ดีขึ้น ร้อยละ 80	1.ประชาชน ได้มีไฟฟ้าใช้ เพิ่มขึ้นครบ ทุกครัวเรือน 2. ประชาชนใน หมู่บ้าน ได้รับความ สะดวก ปลอดภัยใน การสัญจร ไปมาใน เวลาค่าคืน	กองช่าง
-----	--	---	--	---------	---------	---------	---------	---------	---------	---	---	---------

172	โครงการขยายเขตไฟฟ้า ซอยบ้านยายป๋วย - ถนนรถไฟ หมู่ที่ 8 บ้านตะกุดขอนแก่น	เพื่อให้มีไฟฟ้าใช้ได้ทั่วถึงครบทุกครัวเรือน	ขยายเขตไฟฟ้าเข้าพื้นที่ชุมชนตามกำหนด	100,000	100,000	100,000	100,000	100,000	1. ประชาชนที่มีไฟฟ้าใช้ครบทุกครัวเรือนร้อยละ 90 2. ชีวีตและความเป็นอยู่ของชุมชนดีขึ้น ร้อยละ 80	1. ประชาชนได้มีไฟฟ้าใช้เพิ่มขึ้นครบทุกครัวเรือน 2. ประชาชนในหมู่บ้านได้รับความสะดวกปลอดภัยในการสัญจรไปมาในเวลาค่าคืน	กองช่าง
-----	---	---	--------------------------------------	---------	---------	---------	---------	---------	--	---	---------

173	โครงการขยายเขตไฟฟ้า ซอย 1 หมู่ที่ 8 บ้านตะกุดขอนแก่น	เพื่อให้มีไฟฟ้าใช้ได้ทั่วถึงครบทุกครัวเรือน	ขยายเขตไฟฟ้าเข้าพื้นที่ชุมชนตามกำหนด	100,000	100,000	100,000	100,000	100,000	1. ประชาชนที่มีไฟฟ้าใช้ครบทุกครัวเรือนร้อยละ 90 2. ชีวีตและความเป็นอยู่ของชุมชนดีขึ้น ร้อยละ 80	1. ประชาชนได้มีไฟฟ้าใช้เพิ่มขึ้นครบทุกครัวเรือน 2. ประชาชนในหมู่บ้านได้รับความสะดวกปลอดภัยในการสัญจรไปมาในเวลาค่าคืน	กองช่าง
-----	--	---	--------------------------------------	---------	---------	---------	---------	---------	--	---	---------

175	โครงการวางสายพาดดับรอบหมู่บ้าน หมู่ที่ 8 บ้านตะกุดขอนแก่น	เพื่อให้มีไฟฟ้าใช้ได้ทั่วถึงครบทุกครัวเรือน	ขยายเขตไฟฟ้าเข้าพื้นที่ชุมชนตามกำหนด	100,000	100,000	100,000	100,000	100,000	1. ประชาชนมีไฟฟ้าใช้ครบทุกครัวเรือนร้อยละ 90 2. ชีวีตและความเป็นอยู่ของชุมชนดีขึ้น ร้อยละ 80	1. ประชาชนได้มีไฟฟ้าใช้เพิ่มขึ้นครบทุกครัวเรือน 2. ประชาชนในหมู่บ้านได้รับความสะดวกปลอดภัยในการสัญจรไปมาในเวลาค่าคืน	กองช่าง
-----	---	---	--------------------------------------	---------	---------	---------	---------	---------	---	---	---------

176	โครงการขยาย เขตไฟฟ้า เส้น รอบวัดระเว หมู่ที่ 8 บ้านตะกุดขอนแก่น	เพื่อให้มีไฟฟ้า ใช้ได้ทั่วถึงครบ ทุกครัวเรือน	ขยายเขตไฟฟ้า เข้าพื้นที่ชุมชน ตามกำหนด	100,000	100,000	100,000	100,000	100,000	100,000	1. ประชาชน ที่มีไฟฟ้า ใช้ครบ ทุก ครัวเรือน ร้อยละ 90 2. ชีวิต และ ความ เป็นอยู่ ของ ชุมชน ดีขึ้น ร้อยละ 80	1. ประชาชน ได้มีไฟฟ้าใช้ เพิ่มขึ้นครบ ทุกครัวเรือน 2. ประชาชนใน หมู่บ้าน ได้รับความ สะดวก ปลอดภัยใน การสัญจร ไปมาใน เวลาค่าคืน	กองช่าง
-----	--	---	--	---------	---------	---------	---------	---------	---------	---	--	---------

178	โครงการขยายเขตไฟฟ้าจากบ้านข้างชาย - ถนนดำ หมู่ที่ 12 บ้านใหม่	เพื่อให้มีไฟฟ้าใช้ได้ทั่วถึงครบทุกครัวเรือน	ขยายเขตไฟฟ้าเข้าพื้นที่ชุมชนตามกำหนด	100,000	100,000	100,000	100,000	100,000	1. ประชาชนที่มีไฟฟ้าใช้ครบทุกครัวเรือนร้อยละ 90 2. ชีวีตและความเป็นอยู่ของชุมชนดีขึ้น ร้อยละ 80	1. ประชาชนได้มีไฟฟ้าใช้เพิ่มขึ้นครบทุกครัวเรือน 2. ประชาชนในหมู่บ้านได้รับความสะดวกปลอดภัยในการสัญจรไปมาในเวลาค่าคืน	กองช่าง
-----	---	---	--------------------------------------	---------	---------	---------	---------	---------	--	---	---------

179	โครงการขยายเขตไฟฟ้าจากบ้านนายต๋อง - นางหนู หมู่ที่ 12 บ้านใหม่	เพื่อให้มีไฟฟ้าใช้ได้ทั่วถึงครบทุกครัวเรือน	ขยายเขตไฟฟ้าเข้าพื้นที่ชุมชนตามกำหนด	100,000	100,000	100,000	100,000	100,000	1. ประชาชนที่มีไฟฟ้าใช้ครบทุกครัวเรือนร้อยละ 90 2. ชีวีตและความเป็นอยู่ของชุมชนดีขึ้น ร้อยละ 80	1. ประชาชนได้มีไฟฟ้าใช้เพิ่มขึ้นครบทุกครัวเรือน 2. ประชาชนในหมู่บ้านได้รับความสะดวกปลอดภัยในการสัญจรไปมาในเวลาค่าคืน	กองช่าง
-----	--	---	--------------------------------------	---------	---------	---------	---------	---------	--	---	---------

181	โครงการขยายเขตไฟฟ้า จากบ้านนายรงค์ - บ้านนายประเทือง หมู่ที่ 16 บ้านโนนไม้แดงเหนือ	เพื่อให้มีไฟฟ้าใช้ได้ทั่วถึงครบทุกครัวเรือน	ขยายเขตไฟฟ้าเข้าพื้นที่ชุมชนตามกำหนด	100,000	100,000	100,000	100,000	100,000	1. ประชาชนมีไฟฟ้าใช้ครบทุกครัวเรือนร้อยละ 90 2. ชีวีตและความเป็นอยู่ของชุมชนดีขึ้น ร้อยละ 80	1. ประชาชนได้มีไฟฟ้าใช้เพิ่มขึ้นครบทุกครัวเรือน 2. ประชาชนในหมู่บ้านได้รับความสะดวกปลอดภัยในการสัญจรไปมาในเวลาค่าคืน	กองช่าง
-----	--	---	--------------------------------------	---------	---------	---------	---------	---------	--	--	---------

182	โครงการขยายเขตไฟฟ้าจากหมู่บ้าน - ทำสูบบ้านของโค หมู่ที่ 16 บ้านโนนไม้แดงเหนือ	เพื่อให้มีไฟฟ้าใช้ได้ทั่วถึงครบทุกครัวเรือน	ขยายเขตไฟฟ้าเข้าพื้นที่ชุมชนตามกำหนด	100,000	100,000	100,000	100,000	100,000	100,000	1. ประชาชนมีไฟฟ้าใช้ครบทุกครัวเรือนร้อยละ 90 2. ชีวีตและความเป็นอยู่ของชุมชนดีขึ้น ร้อยละ 80	1. ประชาชนได้มีไฟฟ้าใช้เพิ่มขึ้นครบทุกครัวเรือน 2. ประชาชนในหมู่บ้านได้รับความสะดวกปลอดภัยในการสัญจรไปมาในเวลาค่าคืน	กองช่าง
-----	---	---	--------------------------------------	---------	---------	---------	---------	---------	---------	---	---	---------

184	โครงการขยายเขตไฟฟ้า จากแยกศาลตานุ - บ้านเจ้าไช หมู่ที่ 16 บ้านโนนไม้แดงเหนือ	เพื่อให้มีไฟฟ้าใช้ได้ทั่วถึงครบทุกครัวเรือน	ขยายเขตไฟฟ้าเข้าพื้นที่ชุมชนตามกำหนด	100,000	100,000	100,000	100,000	100,000	1. ประชาชนมีไฟฟ้าใช้ครบทุกครัวเรือนร้อยละ 90 2. ชีวีตและความเป็นอยู่ของชุมชนดีขึ้น ร้อยละ 80	1. ประชาชนได้มีไฟฟ้าใช้เพิ่มขึ้นครบทุกครัวเรือน 2. ประชาชนในหมู่บ้านได้รับความสะดวกปลอดภัยในการสัญจรไปมาในเวลาค่าคืน	กองช่าง
185	โครงการปรับปรุงระบบประปาหมู่บ้าน (การประปาส่วนภูมิภาค) หมู่ที่ 2 บ้านโนนเลียบ	เพื่อประชาชนมีน้ำประปาที่สะอาดไว้อุปโภคและบริโภค	ประปา 1 แห่ง	-	-	#####	-	-		ประชาชนมีน้ำประปาที่สะอาดไว้อุปโภคและบริโภค	กองช่าง/ประปาส่วนภูมิภาค
186	โครงการปรับปรุงระบบประปาหมู่บ้าน หมู่ที่ 4 บ้านสามแคว	เพื่อประชาชนมีน้ำประปาที่สะอาดไว้อุปโภคและบริโภค	ประปา 1 แห่ง	-	-	-	722,650	-		ประชาชนมีน้ำประปาที่สะอาดไว้อุปโภคและบริโภค	กองช่าง/ประปาส่วนภูมิภาค

187	โครงการปรับปรุงระบบประปาหมู่บ้าน หมู่ที่ 5 บ้านหนองบัวรี	เพื่อประชาชนมีน้ำประปาที่สะอาดไว้อุปโภคและบริโภค	ประปา 1 แห่ง	-	-	-	722,650	-		ประชาชนมีน้ำประปาที่สะอาดไว้อุปโภคและบริโภค	กองช่าง/ประปาส่วนภูมิภาค
188	โครงการปรับปรุงระบบประปาหมู่บ้าน (การประปาส่วนภูมิภาค) หมู่ที่ 6 บ้านด่านท่าแดง	เพื่อประชาชนมีน้ำประปาที่สะอาดไว้อุปโภคและบริโภค	ประปา 1 แห่ง	-	-	-	-	722,650		ประชาชนมีน้ำประปาที่สะอาดไว้อุปโภคและบริโภค	กองช่าง/ประปาส่วนภูมิภาค
189	โครงการปรับปรุงระบบประปาหมู่บ้าน (ย้ายถึงประปา) หมู่ที่ 8 บ้านตะกุดขอนแก่น	เพื่อประชาชนมีน้ำประปาที่สะอาดไว้อุปโภคและบริโภค	ประปา 1 แห่ง	-	-	-	-	722,650		ประชาชนมีน้ำประปาที่สะอาดไว้อุปโภคและบริโภค	กองช่าง/ประปาส่วนภูมิภาค

ที่	โครงการ	วัตถุประสงค์	เป้าหมาย ผลผลิตของโครงการ	งบประมาณและที่มา					ตัวชี้วัด (KPI)	ผลที่คาดว่าจะได้รับ	หน่วยงาน รับผิดชอบ
				2561 (บาท)	2562 (บาท)	2563 (บาท)	2564 (บาท)	2565 (บาท)			
190	โครงการปรับปรุงระบบประปาหมู่บ้าน (การประปาส่วนภูมิภาค) หมู่ที่ 12 บ้านด่านท่าแดง	เพื่อประชาชนมีน้ำประปาที่สะอาดไว้อุปโภคและบริโภค	ประปา 1 แห่ง	-	-	-	-	722,650		ประชาชนมีน้ำประปาที่สะอาดไว้อุปโภคและบริโภค	กองช่าง/ประปาส่วนภูมิภาค

191	โครงการปรับปรุงระบบประปาหมู่บ้าน (การประปาส่วนภูมิภาค) หมู่ที่ 15 บ้านด่านท่าแดง	เพื่อประชาชนมีน้ำประปาที่สะอาดไว้อุปโภคและบริโภค	ประปา 1 แห่ง	-	-	-	-	722,650		ประชาชนมีน้ำประปาที่สะอาดไว้อุปโภคและบริโภค	กองช่าง/ประปาส่วนภูมิภาค
192	โครงการปรับปรุงระบบประปาหมู่บ้าน (การประปาส่วนภูมิภาค) หมู่ที่ 16 บ้านด่านท่าแดง	เพื่อประชาชนมีน้ำประปาที่สะอาดไว้อุปโภคและบริโภค	วางท่อประปายาว 1,490 เมตร	-	-	722,650	-	-		ประชาชนมีน้ำประปาที่สะอาดไว้อุปโภคและบริโภค	กองช่าง/ประปาส่วนภูมิภาค
193	โครงการซ่อมแซมพื้นรองรับถังน้ำประปาหมู่บ้านที่ชำรุด หมู่ที่ 12 บ้านใหม่	เพื่อประชาชนมีน้ำประปาที่สะอาดไว้อุปโภคและบริโภค	ประปา 1 แห่ง	300,000	300,000	300,000	300,000	300,000		ประชาชนมีน้ำประปาที่สะอาดไว้อุปโภคและบริโภค	กองช่าง
194	โครงการก่อสร้างระบบน้ำประปาผิวดินขนาดใหญ่ตามแบบกรมทรัพยากรน้ำบ้านพิมาน ม.๑๕ ต.ท่าช้าง	เพื่อประชาชนมีน้ำประปาที่สะอาดไว้อุปโภคและบริโภค	ประปา 1 แห่ง	#####	#####	#####	#####	#####		ประชาชนมีน้ำประปาที่สะอาดไว้อุปโภคและบริโภค	อบต./ประปาส่วนภูมิภาค/อบจ.
195	โครงการขยายเขตประปาส่วนภูมิภาคในเขตอบต.ท่าช้าง	เพื่อประชาชนมีน้ำประปาที่สะอาดไว้อุปโภคและบริโภค	หมู่ 4, 5, 8, 12, 15	#####	#####	#####	#####	#####		ราษฎรมีน้ำสะอาดเพียงพอต่อการอุปโภคบริโภค	บต. / อบจ

196	โครงการก่อสร้างกำแพงคอนกรีตกันน้ำเขาะลำมูล หน้าบ้านผู้ใหญ่มานะ หมู่ที่ 6 บ้านด่านท่าแดง	1.เพื่อป้องกันน้ำท่วม 2. เพื่อป้องกันน้ำกัดเขาะถนน	ความยาว 50 เมตร	-	-	-	#####	#####	ร้อยละของครัวเรือนที่ได้รับความสะดวกในการสัญจร	ป้องกันน้ำท่วมและน้ำกัดเขาะถนน	กองช่าง
-----	---	--	-----------------	---	---	---	-------	-------	--	--------------------------------	---------

ที่	โครงการ	วัตถุประสงค์	เป้าหมาย ผลผลิตของโครงการ	งบประมาณและที่มา					ตัวชี้วัด (KPI)	ผลที่คาดว่าจะได้รับ	หน่วยงานรับผิดชอบ
				2561 (บาท)	2562 (บาท)	2563 (บาท)	2564 (บาท)	2565 (บาท)			
197	โครงการก่อสร้างสะพานข้ามแม่น้ำมูลระหว่างบ้านโนน...	1.เพื่อให้ราษฎรได้รับความสะดวกในการคมนาคมขนส่ง 2.เพื่อ	กว้าง 5 เมตร ยาว 50 เมตร สูง 3.50 เมตร	-	-	-	#####	#####	ร้อยละของครัวเรือนที่ได้รับ	ราษฎรได้รับความสะดวกในการคมนาคม	อบต./อบจ./ทางหลวง
198	โครงการขยายเหมืองส่งน้ำพลังงานไฟฟ้าบ้านหนองบัวรี-บ้านใหม่ หมู่ที่	1.เพื่อให้ราษฎรมีน้ำอุปโภคบริโภคและทำการเกษตร 2.เพื่อแก้ไขปัญหารกภัยแล้งและ	กว้าง 2 เมตร ยาว 1,200 เมตร	-	-	#####	-	-	ร้อยละของครัวเรือนที่ได้รับความสะดวก	ราษฎรในพื้นที่และพื้นที่ใกล้เคียงมีน้ำเพียงพอในการเกษตร	อบต./อบจ.

201	<p>โครงการก่อสร้างถนนลาดยางผิวเรียบ สายแยกสนามบิน บ้านพิมาน หมู่ที่ 15 ต.ท่าช้าง อ.เฉลิมพระเกียรติ - ต.ศรีละกอ อ.จักราช</p>	<p>๑. เพื่อให้ราษฎรได้รับความสะดวกในการคมนาคมขนส่งสินค้าและสัญจรไปมา ๒. เพื่อพัฒนาคุณภาพชีวิต</p>	<p>ถนนกว้าง 6 เมตร ยาว 10 กิโลเมตร</p>	#####	#####	#####	#####	#####	<p>ร้อยละของครัวเรือนที่ได้รับความสะดวกในการสัญจร</p>	<p>-ประชาชนได้รับความสะดวกจากการใช้เส้นทาง การจราจร -ได้ถนนที่มีมาตรฐานเพียงพอและปลอดภัย</p>	<p>บต./ อบจ.</p>
202	<p>โครงการวางท่อระบายน้ำเลียบบนถนนสายบ้านโนนเลียบบ หมู่ที่ 2 ต.ท่าช้าง ถึง บ้านโสง หมู่ที่ 6 ต.หนองยาง</p>	<p>๑. เพื่อให้ราษฎรได้รับความสะดวกในการคมนาคมขนส่งสินค้าและสัญจรไปมา ๒. เพื่อพัฒนาคุณภาพชีวิต</p>	<p>ท่อระบายน้ำขนาด ๘ ๐.๖๐ ม. ยาว ๖๐๐ ม. พร้อมบ่อพักจำนวน ๖๑ บ่อ</p>	5,178,131.59	5,178,131.59	5,178,131.59	5,178,131.59	5,178,131.59	<p>ร้อยละของครัวเรือนที่ได้รับความสะดวกในการสัญจร</p>	<p>-ประชาชนได้รับความสะดวกจากการใช้เส้นทาง การจราจร -ได้ถนนที่มีมาตรฐานเพียงพอและปลอดภัย</p>	<p>บต./ อบจ.</p>

204	<p>โครงการก่อสร้างสะพานข้ามแม่น้ำมูลระหว่างบ้านโนนไม้แดงเหนือ หมู่ที่ 16 เชื่อมไปยังบ้านตะกุดขอนแก่น</p>	<p>๑.ให้ประชาชนได้รับความสะดวกจากการใช้เส้นทาง การจราจร ๒.เพื่อสร้างสะพานที่มีมาตรฐานและมีความปลอดภัย ๓.เพื่อพัฒนาคุณภาพชีวิต</p>	<p>กว้าง 5 เมตร ยาว 50 เมตร สูง 3.50 เมตร</p>	-	-	#####	#####	#####	<p>ร้อยละ ของ ครัวเรือน ที่ได้รับ ความ สะดวก ในการ สัญจร</p>	<p>-ประชาชนได้รับความสะดวกจากการใช้เส้นทาง การจราจร - มีสะพานที่มีมาตรฐานเพียงพอ และปลอดภัย - ราษฎรได้รับความสะดวกรวดเร็วในการคมนาคมขนส่งและมีคุณภาพชีวิตที่ดีขึ้น</p>	<p>บต./ อบจ.</p>
205	<p>โครงการก่อสร้างรางระบายน้ำรอบหมู่บ้าน หมู่ที่ 8 บ้านตะกุดขอนแก่น</p>	<p>1.เพื่อระบายน้ำจากบ้านเรือนราษฎร 2.เพื่อระบายน้ำที่ท่วมขังเส้นทางคมนาคม</p>	<p>รางระบายน้ำ U 0.30 x 0.30 เมตร ยาว 3,948 เมตร</p>	-	-	#####	#####	#####	<p>ร้อยละ ของ ครัวเรือน ที่ได้รับ ความ สะดวก ในการ สัญจร</p>	<p>การระบายน้ำจากบ้านเรือนราษฎรและเส้นทางคมนาคมเป็นไปด้วยความสะดวก</p>	<p>บต./ อบจ.</p>

206	โครงการขยาย เหมืองส่งน้ำ พลังงานไฟฟ้า บ้านหนองบัวรี- บ้านใหม่ หมู่ที่ 12 บ้านใหม่	1. เพื่อให้ราษฎรมี น้ำอุปโภคบริโภค ในการทำ การเกษตร 2. เพื่อแก้ไขปัญหา ภัยแล้งและขาด แคลนน้ำ	กว้าง 2 เมตร ยาว 1,200 เมตร	-	-	#####	-	-	ร้อยละ ของ ครัวเรือน ที่ได้รับ ความ สะดวก ในการ สัญจร	ราษฎรใน พื้นที่และ พื้นที่ ใกล้เคียงมี น้ำเพียงพอ ใน การเกษตร และได้รับ ประโยชน์ อย่าง กว้างขวาง	บต./ อบจ.
207	โครงการ ก่อสร้างถนน คสล. รอบตะกุด เขื่อน หมู่ที่ 12 บ้านใหม่	๑. เพื่อให้ราษฎรได้รับความ สะดวกในการคมนาคมขนส่ง สินค้าและสัญจรไปมา ๒. เพื่อพัฒนาคุณภาพชีวิต	ถนนกว้าง 4 เมตร ยาว 774 เมตร หนา 0.15 เมตร	-	-	#####	#####	#####	ร้อยละ ของ ครัวเรือน ที่ได้รับ ความ สะดวก ในการ สัญจร	-ประชาชน ได้รับความ สะดวกจาก การใช้ เส้นทาง การจราจร -ได้ถนนที่ มีมาตรฐาน เพียงพอ และปลอดภัย	บต./ อบจ.

ที่	โครงการ	วัตถุประสงค์	เป้าหมาย ผลผลิตของโครงการ	งบประมาณและที่มา					ตัวชี้วัด (KPI)	ผลที่คาดว่าจะ ได้รับ	หน่วยงาน รับผิดชอบ
				2561 (บาท)	2562 (บาท)	2563 (บาท)	2564 (บาท)	2565 (บาท)			
208	โครงการ ก่อสร้าง ถนนลาดยาง บ้านพิมาน ตำบลท่าช้างถึง	๑. เพื่อให้ราษฎรได้รับความ สะดวกในการคมนาคมขนส่ง สินค้าและสัญจรไปมา ๒. เพื่อพัฒนาคุณภาพชีวิต	ถนนกว้าง 6 เมตร ยาว 10,200 เมตร	-	-	#####	#####	#####	ร้อยละ ของ ครัวเรือน ที่ได้รับ ความ สะดวก	-ประชาชน ได้รับความ สะดวกจาก การใช้ เส้นทาง	บต./ อบจ.

209	โครงการก่อสร้าง เหมืองส่งน้ำ (หลุมสี) หมู่ที่ 16 บ้านโนนไม้แดง เหนือ	1.เพื่อให้ราษฎรมี น้ำอุปโภคบริโภค และทำการเกษตร 2.เพื่อแก้ไข ปัญหาภัยแล้งและ ขาดแคลนน้ำ	ปากเหมืองกว้าง 3.2 เมตร ก้น เหมือง กว้าง 0.60 เมตร ลึก 0.80 เมตร ยาว 2,000 เมตร	-	-	#####	-	-	ร้อยละ ครัวเรือน ที่ได้ใช้ ประโยชน์ จากการ ใช้น้ำ	ราษฎรใน พื้นที่และ พื้นที่ ใกล้เคียงมี น้ำเพียงพอ ใน การเกษตร และได้รับ ประโยชน์ อย่าง กว้างขวาง	บต./ อบจ.
210	โครงการก่อสร้าง ระบบน้ำประปา ผิวดินขนาดใหญ่ ตามแบบกรม ทรัพยากรน้ำ บ้านพิมาน หมู่ที่ 15 ตำบลท่าช้าง	1. เพื่อให้ราษฎรมี น้ำอุปโภคบริโภค 2. เพื่อแก้ไข ความเดือดร้อน เรื่องน้ำอุปโภค บริโภค	1 แห่ง	3,187,000	3,187,000	3,187,000	3,187,000	3,187,000	ร้อยละ ครัวเรือน ที่ได้ใช้ ประโยชน์ จาก ระบบ ประปา	ราษฎรใน พื้นที่และ พื้นที่ ใกล้เคียงมี น้ำเพียงพอ ใน การเกษตร และได้รับ ประโยชน์ อย่าง กว้างขวาง	บต./ อบจ.
211	โครงการขยาย เขตประปาส่วน ภูมิภาคในเขต อบต.ท่าช้าง	ประชาชน ๘ หมู่บ้านในเขต อบต.ท่าช้าง	1 แห่ง	6,000,000	6,000,000	6,000,000	6,000,000	6,000,000	ร้อยละ ครัวเรือน ที่ได้ใช้ ประโยชน์ จาก ระบบ ประปา	ราษฎรใน พื้นที่และ พื้นที่ ใกล้เคียงมี น้ำเพียงพอ ใน การเกษตร และได้รับ ประโยชน์ อย่าง กว้างขวาง	บต./ อบจ.

รายละเอียดโครงการพัฒนา
แผนพัฒนาท้องถิ่น (พ.ศ.๒๕๖๑-๒๕๖๕)
องค์การบริหารส่วนตำบลท่าช้าง

- ก. ยุทธศาสตร์จังหวัดที่ ๔ การเสริมสร้างความมั่นคงทุกมิติ เพื่อปกป้องสถาบันหลักของชาติ และความปลอดภัยในชีวิตและทรัพย์สิน
ข. ยุทธศาสตร์การพัฒนาขององค์กรปกครองส่วนท้องถิ่นในเขตจังหวัด ที่ ๗ การพัฒนาการท่องเที่ยว ศาสนา-วัฒนธรรมประเพณี และ
๗. ยุทธศาสตร์การพัฒนาการท่องเที่ยว ศาสนา-วัฒนธรรมประเพณี และกีฬา

7.๑ แผนงานการศาสนาวัฒนธรรมและนันทนาการ

ที่	โครงการ	วัตถุประสงค์	เป้าหมาย ผลผลิตของโครงการ	งบประมาณและที่มา					ตัวชี้วัด (KPI)	ผลที่คาดว่าจะ ได้รับ	หน่วยงาน รับผิดชอบ
				2561 (บาท)	2562 (บาท)	2563 (บาท)	2564 (บาท)	2565 (บาท)			
1	โครงการ ปรับปรุงภูมิทัศน์ โถงงามเฉลิม พระเกียรติ บ้าน ใหม่ หมู่ที่ 12 ตำบลท่าช้าง	1.เพื่อปรับปรุง โครงสร้างพื้นฐาน ให้มีคุณภาพและ เป็นจุดสนใจของ นักท่องเที่ยวและ นักลงทุน 2. ปรับปรุงสภาพภูมิ ทัศน์ให้เป็น สถานที่พักผ่อน หย่อนใจ สถานที่ ท่องเที่ยว สถานที่ ออกกำลังกาย เพื่อสุขภาพของ ประชาชน	เขื่อนป้องกันตลิ่ง ริมน้ำมูล 60 เมตร	#####	#####	#####	#####	#####	ร้อยละ ความ พึง พอใจ ของ นักท่องเที่ยว	1.บริเวณโถง งามมีความ สวยงามและ ได้รับการ บริการ พื้นฟูธรรมชาติ 2. ส่งเสริม กิจกรรมศึกษา ธรรมชาติและ การพักผ่อน หย่อนใจแก่ ประชาชนและ นักท่องเที่ยว 3. ส่งเสริม	ขอรับ การ สนับสนุน จาก หน่วยงา นอื่น

2	โครงการก่อสร้างสะพานทางเดินเท้ารอบไทรงาม บ้านใหม่ หมู่ที่ 12 ตำบลท่าช้าง	ปรับปรุงสภาพพื้นที่บริเวณรอบไทรงามเพื่อให้เป็นสถานที่พักผ่อนหย่อนใจ สถานที่ท่องเที่ยว สถานที่ออกกำลังกายเพื่อสุขภาพของประชาชน	บริเวณลานไทรงามเฉลิมพระเกียรติ	-	-	500,000	-	-		เป็นสถานที่พักผ่อนหย่อนใจ สถานที่ท่องเที่ยว สถานที่ออกกำลังกายเพื่อสุขภาพของประชาชน	
---	--	---	--------------------------------	---	---	---------	---	---	--	---	--

ที่	โครงการ	วัตถุประสงค์	เป้าหมาย ผลผลิตของโครงการ	งบประมาณและที่มา					ตัวชี้วัด (KPI)	ผลที่คาดว่าจะได้รับ	หน่วยงานรับผิดชอบ
				2561 (บาท)	2562 (บาท)	2563 (บาท)	2564 (บาท)	2565 (บาท)			
3	โครงการก่อสร้างห้องน้ำบริเวณไทรงามเฉลิมพระเกียรติ	1. เพื่อสร้างห้องน้ำบริเวณไทรงามเฉลิมพระเกียรติ 2. เพื่อให้ประชาชนและนักท่องเที่ยวที่มาเยี่ยมชมบริเวณไทรงามเฉลิมพระเกียรติมีห้องน้ำที่สะอาดใช้	ห้องน้ำสาธารณะ							1. ประชาชนและนักท่องเที่ยวมีห้องน้ำสาธารณะใช้ 2. อำนวยความสะดวกให้แก่ประชาชนและนักท่องเที่ยว	กองช่าง

12	โครงการจัดซื้ออุปกรณ์ออกกำลังกาย หมู่ที่ 15 บ้านพิมาน	เพื่อส่งเสริมสนับสนุนให้ประชาชนได้เล่นกีฬาและออกกำลังกาย	อุปกรณ์ออกกำลังกาย	100,000	-	-	-	-		เด็ก เยาวชน และประชาชนได้มีอุปกรณ์กีฬาไว้ใช้	พนักงานปัส
13	โครงการจัดซื้ออุปกรณ์ออกกำลังกาย หมู่ที่ 16 บ้านโนนไม้แดงเหนือ	เพื่อส่งเสริมสนับสนุนให้ประชาชนได้เล่นกีฬาและออกกำลังกาย	อุปกรณ์ออกกำลังกาย	100,000	-	-	-	-		เด็ก เยาวชน และประชาชนได้มีอุปกรณ์กีฬาไว้ใช้	พนักงานปัส
14	โครงการปรับปรุงภูมิทัศน์หลังป่าช้าหนองบัวรี หมู่ที่ 5 บ้านหนองบัวรี	เพื่อส่งเสริมการสร้าง	พื้นที่ 27 ไร่	-	-	-	100,000	100,000		มีความร่มรื่นเกิดบรรยากาศที่ดี	กองช่าง
15	โครงการถมดินตะกุดยายหมอเพื่อปรับปรุงภูมิทัศน์ หมู่ที่ 8 บ้านตะกุดซอน	เพื่อส่งเสริมการสร้าง	พื้นที่ 1 ไร่	-	-	-	450,000	-		มีความร่มรื่นเกิดบรรยากาศที่ดี	กองช่าง
16	โครงการจัดซื้อเครื่องดนตรีประจำหมู่บ้าน หมู่ที่ 16 บ้านโนนไม้แดงเหนือ	เพื่อเด็ก เยาวชน ประชาชนได้ใช้เวลาว่างให้เกิดประโยชน์	เครื่องดนตรี 1 ชุด	-	-	-	50,000	-		เด็ก เยาวชน และประชาชนได้ใช้เวลาว่างเป็นประโยชน์ห่างไกลจากยาเสพติดและมีสัมพันธไมตรีที่ดีต่อกัน	พนักงานปัส

17	โครงการแข่งขันกีฬา กับหน่วยงานอื่น	เพื่อจัดการแข่งขันกีฬาร่วมกับหน่วยงานราชการอื่น	1 ครั้ง/ปี	20,000	20,000	20,000	20,000	20,000		บุคลากรระหว่างอปท. ในเขตอำเภอเฉลิมพระเกียรติ	การศึกษา
----	------------------------------------	---	------------	--------	--------	--------	--------	--------	--	--	----------

ที่	โครงการ	วัตถุประสงค์	เป้าหมาย ผลผลิตของโครงการ	งบประมาณและที่มา					ตัวชี้วัด (KPI)	ผลที่คาดว่าจะได้รับ	หน่วยงานรับผิดชอบ
				2561 (บาท)	2562 (บาท)	2563 (บาท)	2564 (บาท)	2565 (บาท)			
18	โครงการปรับภูมิทัศน์ตะกุดโนนโพธิ์ (ทางลูกรังรอบตะกุด) หมู่ที่ 12 บ้านใหม่	เพื่อทำสนามกีฬาและสถานที่ออกกำลังกายประจำหมู่บ้าน	สนามกีฬาและสถานที่ออกกำลังกาย				200,000	200,000		ประชาชนได้มีสนามกีฬาและสถานที่ออกกำลังกายเพื่อสุขภาพที่แข็งแรงสมบูรณ์	กองช่าง

รายละเอียดโครงการพัฒนา
แผนพัฒนาท้องถิ่น (พ.ศ.๒๕๖๑-๒๕๖๕)
องค์การบริหารส่วนตำบลท่าช้าง

- ก. ยุทธศาสตร์จังหวัดที่ ๔ การเสริมสร้างความมั่นคงทุกมิติ เพื่อปกป้องสถาบันหลักของชาติ และความปลอดภัยในชีวิตและทรัพย์สิน
ข. ยุทธศาสตร์การพัฒนาขององค์กรปกครองส่วนท้องถิ่นในเขตจังหวัด ที่ ๘ การบริหารจัดการบ้านเมืองที่ดี
๘. ยุทธศาสตร์การบริหารจัดการบ้านเมืองที่ดี

8.๑ แผนงานบริหารงานทั่วไป

ที่	โครงการ	วัตถุประสงค์	เป้าหมาย ผลผลิตของโครงการ	งบประมาณและที่มา					ตัวชี้วัด (KPI)	ผลที่คาดว่าจะได้รับ	หน่วยงาน รับผิดชอบ
				2561 (บาท)	2562 (บาท)	2563 (บาท)	2564 (บาท)	2565 (บาท)			
1	ค่าใช้จ่ายในการเส	เพื่อเป็นค่า เลือกตั้งหรือ เลือกตั้งซ่อมของ ผู้บริหาร สมาชิกฯ	จัดการเลือกตั้ง หรือเลือกตั้งซ่อม	300,000	300,000	#####	300,000	300,000	ผู้ร่วม ลงคะแนน เสียง	โครงสร้าง องค์กร เป็นไปตาม ระเบียบของ ทางราชการ	สำนักงานปล
2	ค่าใช้จ่ายเพื่อ พัฒนา ประสิทธิภาพการ จัดเก็บรายได้	1.เพื่อพัฒนา ประสิทธิภาพการ จัดเก็บรายได้ของ อปท. 2. เพื่อจัดทำ ฐานข้อมูลที่ดิน และสิ่งปลูกสร้าง เพื่อรองรับการ จัดเก็บภาษีที่ดิน	1 ครั้ง /ปี	200,000	200,000	#####	200,000	200,000	ร้อยละ ของ ประชาชน ที่เข้า ร่วม	ประชาชนมี ความพึง พอใจในการ ให้บริการ ของ อปท.	กองคลัง

4	โครงการจัดทำแผนที่ภาษีและทะเบียนทรัพย์สิน	<p>1.เพื่อให้มีข้อมูลในการจัดเก็บภาษี</p> <p>2.เพื่อเป็นการรวบรวมข้อมูลที่ดิน (สารระบบที่ดิน) ให้ครบถ้วน</p> <p>3.เพื่อให้มีแผนที่แม่บทที่สามารถนำมาประกอบเป็นแผนที่ภาษีและทะเบียนทรัพย์สินได้</p>	แผนที่ภาษีและทะเบียนทรัพย์สิน	200,000	200,000	#####	200,000	200,000		มีแผนที่แม่บทที่มีรายละเอียดข้อมูลสารระบบที่ดินตามข้อมูลจากสำนักงานที่ดิน พร้อมนำไปพัฒนาในงานจัดทำผังเมืองได้และใช้เป็นฐานข้อมูลในการบริหารจัดการงานด้านการพัฒนาชุมชนในเขต อบต. รวมถึงการจัดเก็บภาษี	
---	---	--	-------------------------------	---------	---------	-------	---------	---------	--	--	--

7	โครงการปรับปรุงกระบวนการทำงานหรือการบริการ เพื่อตอบสนองความต้องการของประชาชน	1.เพื่อลดขั้นตอนในการปฏิบัติงานการบริการประชาชน 2.เพื่ออำนวยความสะดวกและตอบสนองความต้องการของประชาชน 3.เพื่อรับฟังและสำรวจความคิดเห็นของประชาชนผู้รับบริการ 4.เพื่อปรับปรุงและเพิ่มประสิทธิภาพในการให้บริการประชาชน	เพื่อลดขั้นตอนในการทำงานขององค์การบริหารส่วนตำบลท่าช้างให้สั้นลง	20,000	20,000	20,000	20,000	20,000		1.ประชาชนได้รับความสะดวกรวดเร็วในการติดต่อขอรับบริการและมีความพึงพอใจในการให้บริการของเจ้าหน้าที่ 2. การปฏิบัติราชการมีความคล่องตัวและบุคลากรมีความกระตือรือร้นในการปฏิบัติงาน 3.การปฏิบัติราชการมีความสอดคล้อง	พนักงานปล้
8	โครงการเสริมสร้างความรู้ด้านวินัย คุณธรรม จริยธรรม การป้องกันและต่อต้านการทุจริตคอร์รัปชั่น	เพื่อเพิ่มความรู้ เสริมสร้างความรู้ด้านวินัย คุณธรรม จริยธรรม การป้องกันและต่อต้านการทุจริตคอร์รัปชั่น	1 ครั้ง/ปี	50,000	50,000	50,000	50,000	50,000		บุคลากรมีประสิทธิภาพในการปฏิบัติงาน	พนักงานปล้

ที่	โครงการ	วัตถุประสงค์	เป้าหมาย ผลผลิตของโครงการ	งบประมาณและที่มา					ตัวชี้วัด (KPI)	ผลที่คาดว่าจะได้รับ	หน่วยงาน รับผิดชอบ
				2561 (บาท)	2562 (บาท)	2563 (บาท)	2564 (บาท)	2565 (บาท)			
9	โครงการกิจกรรม 5 ส.	เพื่อให้บุคลากร ร่วมมือกันเพื่อ ดำเนินการกิจกรรม 5 ส. เพื่อให้การ ปฏิบัติงานมี ประสิทธิภาพมาก ขึ้น	1 ครั้ง/ปี	20,000	20,000	20,000	20,000	20,000		บุคลากร มีความร่วมมือ ร่วมใจทำ ความสะอาด เพื่อให้การ ปฏิบัติงานมี ประสิทธิภาพ มากขึ้น	พนักงานปลี

10	โครงการอบรมและศึกษาดูงานเพื่อพัฒนาและเพิ่มประสิทธิภาพในด้านการบริหารจัดการบ้านเมืองที่ดี ด้านเศรษฐกิจ ชุมชน ด้านการเงินการคลัง ของคณะผู้บริหาร สมาชิกสภา พนักงานส่วนตำบล พนักงานจ้าง และผู้นำชุมชน อบต.ท่าช้าง ประจำปีงบประมาณ พ.ศ.2563	เพื่อเพิ่มประสิทธิภาพในการปฏิบัติงานของบุคลากร ของ อบต.ท่าช้าง	1 ครั้ง/ปี	-	-	#####	-	-		บุคลากรมี ประสิทธิภาพ ในการ ปฏิบัติงาน	พนักงานปล้
11	ค่าตอบแทนผู้ปฏิบัติราชการอันเป็นประโยชน์แก่องค์การบริหารส่วนตำบล (เงินรางวัลประจำปี)	เพื่อเป็นขวัญและกำลังใจในการปฏิบัติงานให้มีประสิทธิภาพมากขึ้นของบุคลากร	1 ครั้ง/ปี	300,000	300,000	#####	300,000	300,000		บุคลากรของ อบต. มี ขวัญแล กำลังใจที่ดี ในการ ปฏิบัติงาน ให้มี ประสิทธิภาพ มากยิ่งขึ้น	พนักงานปล้

12	โครงการส่งเสริมกระบวนการคิดเพื่อส่งเสริมการทำงานเป็นทีม	เพื่อส่งเสริมการทำงาน	1 ครั้ง/ปี	20,000	20,000	20,000	20,000	20,000		บุคลากรสามารถทำงานร่วมกันเป็นทีมเพื่อให้งานออกมาอย่างมีประสิทธิภาพ	พนักงานปล้
----	---	-----------------------	------------	--------	--------	--------	--------	--------	--	--	------------

ที่	โครงการ	วัตถุประสงค์	เป้าหมาย ผลผลิตของโครงการ	งบประมาณและที่มา					ตัวชี้วัด (KPI)	ผลที่คาดว่าจะได้รับ	หน่วยงาน รับผิดชอบ
				2561 (บาท)	2562 (บาท)	2563 (บาท)	2564 (บาท)	2565 (บาท)			
13	ลดหนี้อำเภอเฉลิมพระเกียรติ โครงการจัดตั้งศูนย์ปฏิบัติการร่วมในการช่วยเหลือประชาชนขององค์กรปกครองส่วนท้องถิ่น	เพื่อใช้จ่ายค่าดำเนินงานโครงการจัดตั้งศูนย์ปฏิบัติการร่วมในการช่วยเหลือประชาชนขององค์กรปกครองส่วนท้องถิ่น	1 ศูนย์	20,000	20,000	20,000	20,000	20,000	ศูนย์ปฏิบัติการร่วมในการช่วยเหลือประชาชน	มีศูนย์ปฏิบัติการร่วมในการช่วยเหลือประชาชนขององค์กรปกครองส่วนท้องถิ่น	อำเภอเฉลิมพระเกียรติ
14	จัดซื้อเครื่องดูดฝุ่น	เพื่อให้มีอุปกรณ์เครื่องมือเครื่องใช้ในการปฏิบัติงาน	เครื่องดูดฝุ่นขนาด 15 ลิตร จำนวน 1 ตัว	-	-	13,000	-	-		การปฏิบัติงานเป็นไปอย่างมีประสิทธิภาพ	พนักงานปล้

15	จัดซื้อเครื่องคอมพิวเตอร์สำหรับสำนักงาน	เพื่อให้มีอุปกรณ์เครื่องมือเครื่องใช้ในการปฏิบัติงาน	เครื่องคอมพิวเตอร์สำนักงาน (จอแสดงภาพขนาดไม่น้อยกว่า 19 นิ้ว) จำนวน 1 เครื่อง	-	-	17,000	-	-		การปฏิบัติงานเป็นไปอย่างมีประสิทธิภาพ	สำนักงานปลัด
16	จัดซื้อเครื่องคอมพิวเตอร์โน้ตบุ๊ก สำหรับงานประมวลผล	เพื่อให้มีอุปกรณ์เครื่องมือเครื่องใช้ในการปฏิบัติงาน	เครื่องคอมพิวเตอร์โน้ตบุ๊ก จำนวน 1 เครื่อง	-	-	22,000	-	-		การปฏิบัติงานเป็นไปอย่างมีประสิทธิภาพ	สำนักงานปลัด
17	จัดซื้อเครื่องพิมพ์แบบฉีดหมึก พร้อมติดตั้งถังหมึกพิมพ์	เพื่อให้มีอุปกรณ์เครื่องมือเครื่องใช้ในการปฏิบัติงาน	เครื่องพิมพ์แบบฉีดหมึก พร้อมติดตั้งถังหมึกพิมพ์ จำนวน 1 เครื่อง	-	-	8,600	-	-		การปฏิบัติงานเป็นไปอย่างมีประสิทธิภาพ	สำนักงานปลัด
18	จัดซื้อเก้าอี้สำนักงาน	เพื่อให้มีอุปกรณ์เครื่องมือเครื่องใช้ในการปฏิบัติงาน	เก้าอี้สำนักงาน จำ	-	-	7,500	-	-		การปฏิบัติงานเป็นไปอย่างมีประสิทธิภาพ	กองคลัง
19	จัดซื้อตู้เหล็กแบบ 2 บาน	เพื่อให้มีอุปกรณ์เครื่องมือเครื่องใช้ในการปฏิบัติงาน	ตู้เหล็กแบบ 2 บาน จำนวน 4 ตู้	-	-	22,000	-	-		การปฏิบัติงานเป็นไปอย่างมีประสิทธิภาพ	กองคลัง

20	จัดซื้อเครื่องคอมพิวเตอร์โน้ตบุ๊ก สำหรับงานประมวลผล	เพื่อให้มีอุปกรณ์เครื่องมือเครื่องใช้ในการปฏิบัติงาน	เครื่องคอมพิวเตอร์โน้ตบุ๊ก จำนวน 2 เครื่อง	-	-	44,000	-	-		การปฏิบัติงานเป็นไปอย่างมีประสิทธิภาพ	กองคลัง
----	---	--	--	---	---	--------	---	---	--	---------------------------------------	---------

ที่	โครงการ	วัตถุประสงค์	เป้าหมาย ผลผลิตของโครงการ	งบประมาณและที่มา					ตัวชี้วัด (KPI)	ผลที่คาดว่าจะได้รับ	หน่วยงานรับผิดชอบ
				2561 (บาท)	2562 (บาท)	2563 (บาท)	2564 (บาท)	2565 (บาท)			
21	จัดซื้อเครื่องพิมพ์ Multifunction เซเซอร์ หรือ LED ขาวดำ	เพื่อให้มีอุปกรณ์เครื่องมือเครื่องใช้ในการปฏิบัติงาน	เครื่องพิมพ์จำนวน 1 เครื่อง	-	-	9,000	-	-		การปฏิบัติงานเป็นไปอย่างมีประสิทธิภาพ	กองคลัง
22	จัดซื้อสัญญาณไฟกระพริบโซล่าเซลล์	เพื่อให้มีอุปกรณ์เครื่องมือเครื่องใช้ในการปฏิบัติงาน	สัญญาณไฟกระพริบโซล่าเซลล์ จำนวน 4 ต้น	-	-	#####	-	-		การปฏิบัติงานเป็นไปอย่างมีประสิทธิภาพ	สำนักงานปลัด
23	จัดซื้อตู้เหล็กใส่แฟ้ม 20 ช่อง	เพื่อให้มีอุปกรณ์เครื่องมือเครื่องใช้ในการปฏิบัติงาน	ตู้เหล็กใส่แฟ้ม 20 ช่อง จำนวน 4 ตู้	-	-	20,000	-	-		การปฏิบัติงานเป็นไปอย่างมีประสิทธิภาพ	กองการศึกษา

24	จัดซื้อเครื่องทำ น้ำเย็น	เพื่อให้มีอุปกรณ์ เครื่องมือ เครื่องใช้ในการ ปฏิบัติงาน	เครื่องทำน้ำเย็น 1	-	-	6,000	-	-		การ ปฏิบัติงาน เป็นไปอย่าง มี ประสิทธิภาพ	งการศึกษา
25	จัดซื้อเครื่องเล่น สำหรับเด็ก	เพื่อให้มีอุปกรณ์ เครื่องมือ เครื่องใช้ในการ ปฏิบัติงาน	เครื่องเล่นสำหรับ เด็ก เช่น สไล เดอร์ โยกเยก อุโมงค์ ฯลฯ	-	-	50,000	-	-		การ ปฏิบัติงาน เป็นไปอย่าง มี ประสิทธิภาพ	พนักงานปลั
26	จัดซื้อเครื่องสูบ น้ำแบบหอยโขง มอเตอร์ไฟฟ้า	เพื่อให้มีอุปกรณ์ เครื่องมือ เครื่องใช้ในการ ปฏิบัติงาน	เครื่องสูบน้ำ แบบหอยโขง มอเตอร์ไฟฟ้า สูบน้ำได้ 1,130 ลิตร/นาที จำนวน 1 เครื่อง			18,200				การ ปฏิบัติงาน เป็นไปอย่าง มี ประสิทธิภาพ	กองช่าง
27	จัดซื้อตู้ควบคุม ปั้มน้ำ	เพื่อให้มีอุปกรณ์ เครื่องมือ เครื่องใช้ในการ ปฏิบัติงาน	ตู้ควบคุมปั้มน้ำ ขนาด 3 แรง จำนวน 3 ตู้							การ ปฏิบัติงาน เป็นไปอย่าง มี ประสิทธิภาพ	กองช่าง
						#####					

**รายละเอียดโครงการพัฒนา
แผนพัฒนาท้องถิ่น (พ.ศ.๒๕๖๑-๒๕๖๕)
องค์การบริหารส่วนตำบลท่าช้าง**

- ก. ยุทธศาสตร์จังหวัดที่ ๔ การเสริมสร้างความมั่นคงทุกมิติ เพื่อปกป้องสถาบันหลักของชาติ และความปลอดภัยในชีวิตและทรัพย์สิน
ข. ยุทธศาสตร์การพัฒนาขององค์กรปกครองส่วนท้องถิ่นในเขตจังหวัด ที่ ๙ การพัฒนาการรักษาความปลอดภัยในชีวิตและทรัพย์สิน
๙. ยุทธศาสตร์การพัฒนาการรักษาความปลอดภัยในชีวิตและทรัพย์สิน

๙.๑ แผนงานสร้างความเข้มแข็งของชุมชน

ที่	โครงการ	วัตถุประสงค์	เป้าหมาย ผลผลิตของโครงการ	งบประมาณและที่มา					ตัวชี้วัด (KPI)	ผลที่คาดว่าจะได้รับ	หน่วยงาน รับผิดชอบ
				2561 (บาท)	2562 (บาท)	2563 (บาท)	2564 (บาท)	2565 (บาท)			
1	โครงการฝึกอบรมตำรวจบ้าน ประจำตำบลท่าช้าง	เพื่อให้ความรู้และทักษะแก่ตำรวจบ้านในการป้องกันชีวิตและทรัพย์สินภายในชุมชน	40 คน/ปี	20,000	20,000	20,000	20,000	20,000		ตำรวจบ้านที่ผ่านการฝึกอบรมสามารถนำความรู้ไปใช้ในการป้องกันชีวิตและทรัพย์สินภายในชุมชน	พนักงานปลัด
2	โครงการ/กิจกรรมการฝึกอบรม ทบทวน และพัฒนาศักยภาพ OTOS	1.เพื่อสร้างทีมกู้ชีพกู้ภัยประจำตำบล 2.เพื่อพัฒนาบุคลากร	บุคลากร อบต.ท่าช้างประชาชน ผู้นำชุมชน ในเขตพื้นที่ อบต.ท่าช้าง	50,000	50,000	50,000	50,000	50,000		ประชาชนมีความปลอดภัยในชีวิตและทรัพย์สิน	พนักงานปลัด
3	โครงการปกป้องสถาบันสำคัญของชาติ	เพื่อรณรงค์ไม่ประชาชนเคารพรัก เกิดทุน ปกป้อง และแสดงความจงรักภักดีต่อสถาบันพระมหากษัตริย์	ประชาชนผู้นำชุมชน และเยาวชน ในเขตพื้นที่ อบต.ท่าช้าง	30,000	30,000	30,000	30,000	30,000		ประชาชน เคารพรัก เกิดทุน ปกป้อง และแสดงความจงรักภักดีต่อสถาบันพระมหากษัตริย์	พนักงานปลัด

4	ติดตั้งกล้องวงจรปิด	เพื่อเป็นการป้องปรามการเกิดอาชญากรรม	กล้องวงจรปิด (CC	50,000	50,000	50,000	50,000	50,000		ประชาชนมีความปลอดภัยในชีวิตและทรัพย์สิน	พนักงานปลัด
---	---------------------	--------------------------------------	------------------	--------	--------	--------	--------	--------	--	---	-------------

ที่	โครงการ	วัตถุประสงค์	เป้าหมาย ผลผลิตของโครงการ	งบประมาณและที่มา					ตัวชี้วัด (KPI)	ผลที่คาดว่าจะได้รับ	หน่วยงาน รับผิดชอบ
				2561 (บาท)	2562 (บาท)	2563 (บาท)	2564 (บาท)	2565 (บาท)			
5	จัดตั้งศูนย์ รับ-ส่งวิทยุสื่อสาร	เพื่อให้การรับ-ส่งข้อมูลข่าวสารของทางราชการมีความสะดวกและรวดเร็ว	1 ศูนย์ พร้อมจัดซื้ออุปกรณ์ต่าง ๆ ประจำศูนย์	150,000	150,000	#####	150,000	150,000		การให้บริการประชาชนเป็นไปด้วยความสะดวกและมีประสิทธิภาพ	พนักงานปลัด

๙. ยุทธศาสตร์การพัฒนารักษาความปลอดภัยในชีวิตและทรัพย์สิน

๙.2 รักษาความสงบภายใน

ที่	โครงการ	วัตถุประสงค์	เป้าหมาย ผลผลิตของโครงการ	งบประมาณและที่มา					ตัวชี้วัด (KPI)	ผลที่คาดว่าจะได้รับ	หน่วยงาน รับผิดชอบ
				2561 (บาท)	2562 (บาท)	2563 (บาท)	2564 (บาท)	2565 (บาท)			

1	โครงการฝึกอบรมอาสาสมัครป้องกันภัยฝ่ายพลเรือน (อปพร.)	เพื่อฝึกอบรมให้ความรู้แก่ อปพร.	40 คน/ปี	50,000	50,000	50,000	50,000	50,000		อปพร. ที่ผ่านการฝึกอบรมสามารถนำความรู้ไปใช้ในการป้องกันชีวิตและทรัพย์สินภายในชุมชน	สำนักงานปลัด
2	โครงการป้องกันและลดอุบัติเหตุทางถนน	เพื่อให้การป้องกันแก้ไขและลดอุบัติเหตุทางถนนเป็นไปอย่างมีประสิทธิภาพและประสิทธิผล	1 ครั้ง/ปี	30,000	30,000	30,000	30,000	30,000		ตำรวจบ้านและอปพร. ที่ผ่านการฝึกอบรมสามารถนำความรู้ไปใช้ในการป้องกันชีวิตและทรัพย์สินภายในชุมชน	สำนักงานปลัด
3	โครงการฝึกอบรมการป้องกันและระงับอัคคีภัย		1 ครั้ง/ปี	30,000	30,000	30,000	30,000	30,000			สำนักงานปลัด
4	โครงการฝึกอบรมการขับขีปลอดภัยใส่ใจวินัยจราจร		1 ครั้ง/ปี	30,000	30,000	30,000	30,000	30,000			สำนักงานปลัด

**รายละเอียดโครงการพัฒนา
แผนพัฒนาท้องถิ่น (พ.ศ.๒๕๖๑-๒๕๖๕)**

แบบ

องค์การบริหารส่วนตำบลท่าช้าง

ก. ยุทธศาสตร์จังหวัดที่ ๔ การเสริมสร้างความมั่นคงทุกมิติ เพื่อปกป้องสถาบันหลักของชาติ และความปลอดภัยในชีวิตและทรัพย์สิน
ข. ยุทธศาสตร์การพัฒนาขององค์กรปกครองส่วนท้องถิ่นในเขตจังหวัด ที่ ๑๐ ยุทธศาสตร์การอนุรักษ์ทรัพยากรธรรมชาติและสิ่งแวดล้อม
๑๐. ยุทธศาสตร์การอนุรักษ์ทรัพยากรธรรมชาติและสิ่งแวดล้อม

๑๐.๑ แผนงานบริหารงานทั่วไป

ที่	โครงการ	วัตถุประสงค์	เป้าหมาย ผลผลิตของโครงการ	งบประมาณและที่มา					ตัวชี้วัด (KPI)	ผลที่คาดว่าจะได้รับ	หน่วยงาน รับผิดชอบ
				2561 (บาท)	2562 (บาท)	2563 (บาท)	2564 (บาท)	2565 (บาท)			
1	โครงการขุดลอกเหมืองส่งน้ำทุ่งนาใหม่ตั้งแต่ทางลงสำนักงาน อบต.ท่าช้าง จนถึงเขต อบต.เชื่อมต่อเขตตำบลพระพุทธ	1. เพื่อพัฒนาแหล่งน้ำสาธารณะให้สามารถกักเก็บน้ำไว้ใช้ในฤดูแล้ง ๒. เพื่อมีน้ำในการอุปโภค บริโภคอย่างเพียงพอ ๓. เพื่อเป็นแหล่งน้ำสำคัญทางการเกษตร	กว้าง 4 เมตร ยาว ๑,๔๙๐,๐๐ เมตร ลึก ๑.๕ เมตร	#####	#####	#####	#####		ร้อยละของคริวเรือนที่ได้ประโยชน์จากแหล่งน้ำ	ราษฎรมีแหล่งน้ำทำการเกษตรและเลี้ยงสัตว์	ขอรับการสนับสนุนจากหน่วยงานอื่น
2	โครงการขุดลอกฝายป่าปะกิ่งบ้านโนนไม่แดงเหนือ หมู่ ๑๖ ตำบลท่าช้าง	1. เพื่อพัฒนาแหล่งน้ำสาธารณะให้สามารถกักเก็บน้ำไว้ใช้ในฤดูแล้ง ๒. เพื่อมีน้ำในการอุปโภค บริโภคอย่างเพียงพอ	ความลึก ๓ เมตร เนื้อที่ ๑๓ ไร่ ๒ งาน ๘๘๓ ตรว. ปริมาตรดินขุด ๕๓,๒๗๘ ลบ.ม.	1,064,000	1,064,000	1,064,000	1,064,000		ร้อยละของคริวเรือนที่ได้ประโยชน์จากแหล่งน้ำ	ราษฎรมีแหล่งน้ำทำการเกษตรและเลี้ยงสัตว์	ขอรับการสนับสนุนจากหน่วยงานอื่น

3	โครงการขุดลอก สระน้ำภายใน โรงพยาบาล เฉลิมพระเกียรติ	1.เพื่อพัฒนาแหล่ง น้ำสาธารณะให้ สามารถกักเก็บน้ำไว้ ใช้ในฤดูแล้ง ๒. เพื่อมีน้ำในการ อุปโภค บริโภคอย่าง เพียงพอ	พื้นที่ 16 ไร่ ลึก 3 เมตร	-	-	#####	#####	#####	ร้อยละ ของ ครัวเรือน ที่ได้ ประโยชน์ จาก แหล่งน้ำ	มีแหล่งน้ำไว้ ใช้สำหรับ อุปโภคใน ฤดูแล้ง	ขอรับ การ สนับสนุน จาก หน่วยงา นอื่น
---	--	--	------------------------------	---	---	-------	-------	-------	---	---	---

ที่	โครงการ	วัตถุประสงค์	เป้าหมาย ผลผลิตของโครงการ	งบประมาณและที่มา					ตัวชี้วัด (KPI)	ผลที่คาดว่าจะ ได้รับ	หน่วยงาน รับผิดชอบ
				2561 (บาท)	2562 (บาท)	2563 (บาท)	2564 (บาท)	2565 (บาท)			
4	โครงการขุดลอก แหล่งน้ำสระ ประปาบ้านใหม่ (ตะกุดโนนโพธิ์) หมู่ที่ 12 บ้าน ใหม่ ต.ท่าช้าง	1.เพื่อพัฒนาแหล่ง น้ำสาธารณะให้ สามารถกักเก็บน้ำไว้ ใช้ในฤดูแล้ง ๒. เพื่อมีน้ำในการ อุปโภค บริโภคอย่าง เพียงพอ ๓. เพื่อเป็น แหล่งน้ำสำคัญทาง การเกษตร	กว้าง 20 เมตร ยาว 150 เมตร พื้นที่ 2 ไร่	-	-	390,000	390,000	390,000	ร้อยละ ของ ครัวเรือน ที่ได้ ประโยชน์ จาก แหล่งน้ำ	มีแหล่งน้ำไว้ ใช้สำหรับ อุปโภคใน ฤดูแล้ง	ขอรับ การ สนับสนุน จาก หน่วยงา นอื่น

5	โครงการขุดลอกคลองบ้านสามแคว จากคลองสาโหรอง หมู่ที่ 4 ต.ท่าช้าง อ.เฉลิมพระเกียรติ ถึงอ่างหนองบัวรี เขื่อน ต.ลำมูล อ.โนนสูง จ.นครราชสีมา	1.เพื่อพัฒนาแหล่งน้ำสาธารณะให้สามารถกักเก็บน้ำไว้ใช้ในฤดูแล้ง ๒. เพื่อมีน้ำในการอุปโภค บริโภคอย่างเพียงพอ ๓. เพื่อเป็นแหล่งน้ำสำคัญทางการเกษตร	กว้าง 15 เมตร ยาว 2,300 เมตร ลึก 3 เมตร	-	-	#####	#####	#####	ร้อยละของครัวเรือนที่ได้ประโยชน์จากแหล่งน้ำ	มีแหล่งน้ำไว้ใช้สำหรับอุปโภคในฤดูแล้ง	ขอรับการสนับสนุนจากหน่วยงานอื่น
6	โครงการขุดลอกคลองบ้านตะกุดขอน (ตะกุดขาด) หมู่ที่ 8 ต.ท่าช้าง เขื่อนบ้านพระพุทธร หมู่ที่ 4 ต.พระพุทธร อ.เฉลิมพระเกียรติ จ.นครราชสีมา	1.เพื่อพัฒนาแหล่งน้ำสาธารณะให้สามารถกักเก็บน้ำไว้ใช้ในฤดูแล้ง ๒. เพื่อมีน้ำในการอุปโภค บริโภคอย่างเพียงพอ	กว้าง 15 เมตร ยาว 1,700 เมตร ลึกเฉลี่ย 3 เมตร	-	-	#####	#####	#####	ร้อยละของครัวเรือนที่ได้ประโยชน์จากแหล่งน้ำ	มีแหล่งน้ำไว้ใช้สำหรับอุปโภคในฤดูแล้ง	ขอรับการสนับสนุนจากหน่วยงานอื่น
7	โครงการขุดลอกคลองอีसानเขียว หมู่ที่ ๖ บ้านด่านท่าแดง	1.เพื่อเป็นแหล่งน้ำสำคัญทางการเกษตร ๒. เพื่อแก้ไขปัญหาวาขาดแคลนน้ำ,ภัยแล้ง ๓. เพื่อใช้รวม...	กว้าง 39 เมตร ยาว 66 เมตร ลึก 4 เมตร	-	360,360	-	-	-		1.ราษฎรมีแหล่งน้ำทำการเกษตรและเลี้ยงสัตว์ 2. ราษฎรมีน้ำอุปโภคและ	ขอรับการสนับสนุนจากหน่วยงานอื่น

ที่	โครงการ	วัตถุประสงค์	เป้าหมาย ผลผลิตของโครงการ	งบประมาณและที่มา					ตัวชี้วัด (KPI)	ผลที่คาดว่าจะได้รับ	หน่วยงานรับผิดชอบ
				2561	2562	2563	2564	2565			

				(บาท)	(บาท)	(บาท)	(บาท)	(บาท)			
8	โครงการขุดลอกตะกุดแปรงคัมบูรพา หมู่ที่ 12 บ้านใหม่	1.เพื่อเป็นแหล่งน้ำสำคัญทางการเกษตร ๒. เพื่อแก้ไขปัญหาคาดแคลนน้ำ,ภัยแล้ง ๓. เพื่อให้ราษฎรในพื้นที่และใกล้เคียงได้มีน้ำไว้ใช้อุปโภคบริโภคและการเกษตร	กว้าง 15 เมตร ยาว 1,350 เมตร ลึกจากเดิมเฉลี่ย 2 เมตร	-	-	#####	-	-		1.ราษฎรมีแหล่งน้ำทำการเกษตรและเลี้ยงสัตว์ 2. ราษฎรมีน้ำอุปโภคและบริโภคตลอดปี	ขอรับการสนับสนุนจากหน่วยงานอื่น
9	โครงการขุดลอกฝายหนองบัวรี บ้านสามแคว หมู่ ๔ ต.ท่าช้าง-ด.ลำมูล อ.โนนสูง	1.เพื่อให้ราษฎรในพื้นที่และใกล้เคียงได้ใช้น้ำเพื่อประโยชน์ในการเกษตร 2.เพื่อแก้ปัญหาคาดแคลนน้ำ	ความลึก ๓.๐๐ ม. กว้าง ๑๕.๐๐ ม. ยาว ๑,๓๕๐.๐๐ ม. ปริมาตร ดินขุด ๒๓,๗๐๑.๙๕ ลบ.ม.	-	-	#####	-	-		ราษฎรได้ใช้น้ำในการเกษตรและเลี้ยงสัตว์	ขอรับการสนับสนุนจากหน่วยงานอื่น
10	โครงการขุดลอกเหมืองส่งน้ำทุ่งนาใหม่ตั้งแต่ทางลงสำนักงาน อบต.ท่าช้าง จนสุดเขต อบต.เชื่อมต่อเขตตำบลพระพุทธร	1.เพื่อให้ราษฎรในพื้นที่และใกล้เคียงได้ใช้น้ำเพื่อประโยชน์ในการเกษตร 2.เพื่อแก้ปัญหาคาดแคลนน้ำ	กว้าง ๔.๐๐ เมตร ยาว ๑,๔๙๐.๐๐ ม. ลึก ๑.๕ ม.	#####	-	-	-	-		ราษฎรได้ใช้น้ำในการเกษตรและเลี้ยงสัตว์	ขอรับการสนับสนุนจากหน่วยงานอื่น

11	โครงการขุดลอกฝายท่าปะกิ่ง หมู่ที่ 16 บ้านโนนไม้แดงเหนือ	1.เพื่อเป็นแหล่งน้ำสำคัญทางการเกษตร 2. เพื่อแก้ไขปัญหาวาขาดแคลนน้ำ,ภัยแล้ง 3. เพื่อให้ราษฎรในพื้นที่และใกล้เคียงได้มีน้ำไว้ใช้อุปโภคบริโภคและการเกษตร	ความลึก ๓.๐๐ ม. เนื้อที่ ๑๓ ไร่ ๒ งาน ๘๘๓ ตรว. ปริมาตรดินขุด ๕๓,๒๗๘ ลบ.ม.	-	#####	-	-	-		1.ราษฎรมีแหล่งน้ำทำการเกษตรและเลี้ยงสัตว์ 2. ราษฎรมีน้ำอุปโภคและบริโภคตลอดปี	ขอรับการสนับสนุนจากหน่วยงานอื่น
12	โครงการขุดลอกทางน้ำลำตะคลองหน้าบ้านผู้ใหญ่มานะ หมู่ที่ ๖ บ้านด่านท่าแดง	1.เพื่อเป็นแหล่งน้ำสำคัญทางการเกษตร 2. เพื่อแก้ไขปัญหาวาขาดแคลนน้ำ,ภัยแล้ง 3.		100,000	-	-	-	-		1.ราษฎรมีแหล่งน้ำทำการเกษตรและเลี้ยงสัตว์ 2. ราษฎรมีน้ำอุปโภคและ	กองช่าง
ที่	โครงการ	วัตถุประสงค์	เป้าหมาย ผลผลิตของโครงการ	งบประมาณและที่มา					ตัวชี้วัด (KPI)	ผลที่คาดว่าจะได้รับ	หน่วยงานรับผิดชอบ
				2561 (บาท)	2562 (บาท)	2563 (บาท)	2564 (บาท)	2565 (บาท)			
13	โครงการปลูกป่าชุมชนในที่สาธารณะ หมู่ที่ ๔ บ้านสามแคว	เพื่อส่งเสริมให้ประชาชนอนุรักษ์แหล่งน้ำ ลุ่มน้ำลำคลอง และป่าไม้ให้มีความอุดมสมบูรณ์	บ้านสามแคว หมู่	-	-	-	100,000	100,000		ประชาชนเกิดความรักและหวงแหนแหล่งน้ำ ลุ่มน้ำลำคลอง และป่าไม้	พนักงานปลี

14	โครงการขุดลอกคลองสำโรง หมู่ที่ ๕ บ้านหนองบัวรี	1.เพื่อให้ราษฎรในพื้นที่และใกล้เคียงได้ใช้น้ำเพื่อประโยชน์ในการเกษตร 2.เพื่อแก้ปัญหาการขาดแคลนน้ำ		-	-	-	100,000	100,000		ราษฎรได้ใช้น้ำในการเกษตรและเลี้ยงสัตว์	กองช่าง
15	โครงการก่อสร้างผนังกันตลิ่งแม่น้ำมูล หมู่ที่ ๕ บ้านหนองบัวรี	1.เพื่อให้ราษฎรในพื้นที่และใกล้เคียงได้ใช้น้ำเพื่อประโยชน์ในการเกษตร 2.เพื่อแก้ปัญหาการขาดแคลนน้ำ		-	-	-	100,000	100,000		ราษฎรได้ใช้น้ำในการเกษตรและเลี้ยงสัตว์	กองช่าง
16	โครงการขุดลอกตะกุดตามัง หมู่ที่ ๕ บ้านหนองบัวรี	1.เพื่อให้ราษฎรในพื้นที่และใกล้เคียงได้ใช้น้ำเพื่อประโยชน์ในการเกษตร 2.เพื่อแก้ปัญหาการขาดแคลนน้ำ		-	-	-	100,000	100,000		ราษฎรได้ใช้น้ำในการเกษตรและเลี้ยงสัตว์	กองช่าง
17	โครงการขุดลอกตะกุดตาดิน หมู่ที่ ๕ บ้านหนองบัวรี	1.เพื่อให้ราษฎรในพื้นที่และใกล้เคียงได้ใช้น้ำเพื่อประโยชน์ในการเกษตร 2.เพื่อแก้ปัญหาการขาดแคลนน้ำ		-	-	-	100,000	100,000		ราษฎรได้ใช้น้ำในการเกษตรและเลี้ยงสัตว์	กองช่าง

18	โครงการขุดลอกเปลี่ยนทางน้ำลำตะคลองหน้าบ้านผู้ใหญ่มานะ หมู่ที่ ๖ บ้านด่านท่าแดง	1.เพื่อให้ราษฎรในพื้นที่และใกล้เคียงได้ใช้น้ำเพื่อประโยชน์ในการเกษตร 2.เพื่อแก้ปัญหาการขาดแคลนน้ำ		-	-	-	100,000	100,000		ราษฎรได้ใช้น้ำในการเกษตรและเลี้ยงสัตว์	กองช่าง
19	โครงการขุดลอกสระน้ำประปาหมู่บ้าน หมู่ที่ ๖ บ้านด่านท่าแดง	1.เพื่อให้ราษฎรในพื้นที่และใกล้เคียงได้ใช้น้ำเพื่อประโยชน์ในการเกษตร 2.เพื่อแก้ปัญหาการขาดแคลนน้ำ		-	-	-	100,000	100,000		ราษฎรได้ใช้น้ำในการเกษตรและเลี้ยงสัตว์	กองช่าง

ที่	โครงการ	วัตถุประสงค์	เป้าหมาย ผลผลิตของโครงการ	งบประมาณและที่มา					ตัวชี้วัด (KPI)	ผลที่คาดว่าจะได้รับ	หน่วยงานรับผิดชอบ
				2561 (บาท)	2562 (บาท)	2563 (บาท)	2564 (บาท)	2565 (บาท)			
20	โครงการขุดลอกตะกุดหมาตาย หมู่ที่ ๕ บ้านหนองบัวรี	1.เพื่อให้ราษฎรในพื้นที่และใกล้เคียงได้ใช้น้ำเพื่อประโยชน์ในการเกษตร 2.เพื่อแก้ปัญหาการขาดแคลนน้ำ		-	-	-	100,000	100,000		ราษฎรได้ใช้น้ำในการเกษตรและเลี้ยงสัตว์	กองช่าง

21	โครงการขุดลอกและต่อเติมเหมืองใส่ไก่ หมู ที่ 16 บ้านโนนไม้แดงเหนือ	1.เพื่อให้ราษฎรในพื้นที่และใกล้เคียงได้ใช้น้ำเพื่อประโยชน์ในการเกษตร 2.เพื่อแก้ปัญหาการขาดแคลนน้ำ	ปากเหมืองกว้าง 6 ม. ก้นเหมืองกว้าง 1.50 ม. ลึก 1.50 ม. ยาว 1,500 ม.	-	297,970	-	-	-		ราษฎรได้ใช้น้ำในการเกษตรและเลี้ยงสัตว์	กองช่าง
22	โครงการป้องกันและแก้ไขปัญหาไฟฟ้าและหมอกควัน	เพื่อเฝ้าระวังการเกิดปัญหาไฟฟ้าและหมอกควัน	เขตพื้นที่รับผิดชอบ อบต.ท่าช้าง	20,000	20,000	20,000	20,000	20,000		ไม่เกิดเหตุไฟฟ้าและหมอกควัน	สำนักงาน