

คู่มือสำหรับประชาชน : การจดทะเบียนพาณิชย์ (ตั้งใหม่) ตาม พ.ร.บ.จดทะเบียนพาณิชย์ พ.ศ. 2499 กรณีผู้ขอจดทะเบียนเป็นนิติบุคคลที่ตั้งขึ้นตามกฎหมายต่างประเทศ

หน่วยงานที่ให้บริการ : องค์การบริหารส่วนตำบลท่าช้าง อำเภอเฉลิมพระเกียรติ นครราชสีมา จังหวัดนครราชสีมา
กระทรวงพาณิชย์

หลักเกณฑ์ วิธีการ เงื่อนไข (ถ้ามี) ในการยื่นคำขอ และในการพิจารณาอนุญาต

1. ผู้ประกอบพาณิชย์กิจต้องยื่นขอจดทะเบียนพาณิชย์ภายใน 30 วัน นับตั้งแต่วันเริ่มประกอบกิจการ (มาตรา 11)
2. ผู้ประกอบพาณิชย์กิจสามารถยื่นจดทะเบียนพาณิชย์ด้วยตนเองหรือจะมอบอำนาจให้ผู้ยื่นจดทะเบียนแทนก็ได้
3. ให้ผู้ประกอบพาณิชย์กิจซึ่งเป็นเจ้าของกิจการ เป็นผู้ลงลายมือชื่อรับรองรายการในคำขอจดทะเบียน และเอกสารประกอบคำขอจดทะเบียน
4. แบบพิมพ์คำขอจดทะเบียน (แบบ ทพ.) หรือหนังสือมอบอำนาจสามารถขอได้จากพนักงานเจ้าหน้าที่ หรือดาวน์โหลดจาก www.dbd.go.th

หมายเหตุ ขั้นตอนการดำเนินงานตามคู่มือจะเริ่มนับระยะเวลาตั้งแต่เจ้าหน้าที่ตรวจสอบเอกสารครบถ้วนตามที่ระบุไว้ในคู่มือประชาชนเรียบร้อยแล้ว ทั้งนี้ ในกรณีที่คำขอหรือเอกสารหลักฐานไม่ครบถ้วน และ/หรือมีความบกพร่องไม่สมบูรณ์ เป็นเหตุให้ไม่สามารถพิจารณาได้ เจ้าหน้าที่จะจัดทำบันทึกความบกพร่องของรายการเอกสารหรือเอกสารหลักฐานที่ต้องยื่นเพิ่มเติม โดยผู้ยื่นคำขอจะต้องดำเนินการแก้ไขและ/หรือยื่นเอกสารเพิ่มเติมภายในระยะเวลาที่กำหนดในบันทึกดังกล่าว มิเช่นนั้นจะถือว่าผู้ยื่นคำขอละทิ้งคำขอ โดยเจ้าหน้าที่และผู้ยื่นคำขอหรือผู้ได้รับมอบอำนาจจะลงนามบันทึกดังกล่าว และจะมอบสำเนาบันทึกความพร่องดังกล่าวให้ผู้ยื่นคำขอหรือผู้ได้รับมอบอำนาจไว้เป็นหลักฐาน

ช่องทางการให้บริการ

สถานที่ให้บริการ องค์การบริหารส่วนตำบลท่าช้าง 99 หมู่ที่ 8 ตำบลท่าช้าง อำเภอเฉลิมพระเกียรติ จังหวัดนครราชสีมา 30230 โทรศัพท์ 0-4432-1579 http://www.tachangkorat.go.th /ติดต่อด้วย ตนเอง ณ หน่วยงาน (หมายเหตุ: -)	ระยะเวลาเปิดให้บริการ เปิดให้บริการวัน จันทร์ ถึง วันศุกร์ (ยกเว้นวันหยุดที่ทางราชการกำหนด) ตั้งแต่เวลา 08:30 - 16:30 น. (มีพักเที่ยง)
---	---

ขั้นตอน ระยะเวลา และส่วนงานที่รับผิดชอบ

ระยะเวลาในการดำเนินการรวม : 60 นาที

ลำดับ	ขั้นตอน	ระยะเวลา	ส่วนที่รับผิดชอบ
1)	การตรวจสอบเอกสาร นายทะเบียนตรวจพิจารณาเอกสาร/แจ้งผล (หมายเหตุ: -)	30 นาที	-
2)	การตรวจสอบเอกสาร เจ้าหน้าที่การเงินรับชำระค่าธรรมเนียม (หมายเหตุ: -)	5 นาที	-
3)	การพิจารณา นายทะเบียนรับจดทะเบียน /เจ้าหน้าที่บันทึกข้อมูลเข้า ระบบ/จัดเตรียมใบสำคัญการจดทะเบียน/หนังสือรับรอง/ สำเนาเอกสาร (หมายเหตุ: -)	15 นาที	-
4)	การลงนาม/คณะกรรมการมีมติ นายทะเบียนตรวจเอกสารและลงนาม/มอบใบทะเบียน พาณิชย์ให้ผู้ยื่นคำขอ (หมายเหตุ: -)	10 นาที	-

รายการเอกสาร หลักฐานประกอบ

ลำดับ	ชื่อเอกสาร จำนวน และรายละเอียดเพิ่มเติม (ถ้ามี)	หน่วยงานภาครัฐผู้ออกเอกสาร
1)	คำขอจดทะเบียนพาณิชย์ (แบบ ทพ.) ฉบับจริง 1 ฉบับ สำเนา 0 ฉบับ หมายเหตุ -	กรมพัฒนาธุรกิจการค้า
2)	บัตรประจำตัวประชาชน ฉบับจริง 0 ฉบับ สำเนา 1 ฉบับ หมายเหตุ (สำเนาบัตรประจำตัวของผู้รับผิดชอบในการประกอบ	กรมการปกครอง

ลำดับ	ชื่อเอกสาร จำนวน และรายละเอียดเพิ่มเติม (ถ้ามี)	หน่วยงานภาครัฐผู้ออกเอกสาร
	กิจการในประเทศ พร้อมลงนามรับรองสำเนาถูกต้อง)	
3)	สำเนาทะเบียนบ้าน ฉบับจริง 0 ฉบับ สำเนา 1 ฉบับ หมายเหตุ (สำเนาทะเบียนบ้านของผู้รับผิดชอบในการประกอบ กิจการในประเทศ พร้อมลงนามรับรองสำเนาถูกต้อง)	กรมการปกครอง
4)	หนังสือให้ความยินยอมให้ใช้สถานที่ตั้งสำนักงานแห่งใหญ่ โดยให้เจ้าของร้านหรือเจ้าของกรรมสิทธิ์ลงนาม และให้มี พยานลงชื่อรับรองอย่างน้อย 1 คน ฉบับจริง 1 ฉบับ สำเนา 0 ฉบับ หมายเหตุ -	-
5)	สำเนาทะเบียนบ้านที่แสดงให้เห็นว่าผู้ให้ความยินยอมเป็น เจ้าบ้านหรือผู้ขอเลขที่บ้าน หรือสำเนาสัญญาเช่าโดยมีผู้ให้ ความยินยอมเป็นผู้เช่า หรือเอกสารสิทธิ์อย่างอื่นที่ผู้เป็น เจ้าของกรรมสิทธิ์เป็นผู้ให้ความยินยอม พร้อมลงนามรับรอง สำเนาถูกต้อง ฉบับจริง 0 ฉบับ สำเนา 1 ฉบับ หมายเหตุ -	-
6)	แผนที่แสดงที่ตั้งสำนักงานแห่งใหญ่และสถานที่สำคัญบริเวณ ใกล้เคียงโดยสังเขป พร้อมลงนามรับรองเอกสาร ฉบับจริง 1 ฉบับ สำเนา 0 ฉบับ หมายเหตุ -	-
7)	สำเนาเอกสารแสดงการจดทะเบียนเป็นนิติบุคคล ซึ่งมี รายการเกี่ยวกับชื่อ วัตถุประสงค์ ทุน ที่ตั้งสำนักงาน รายชื่อ กรรมการ และอำนาจกรรมการ พร้อมลงนามรับรองสำเนา ถูกต้อง	-

ลำดับ	ชื่อเอกสาร จำนวน และรายละเอียดเพิ่มเติม (ถ้ามี)	หน่วยงานภาครัฐผู้ออกเอกสาร
	ฉบับจริง 0 ฉบับ สำเนา 1 ฉบับ หมายเหตุ (หากเป็นเอกสารที่ทำขึ้นในต่างประเทศ จะต้องมีคำรับรองของโนตารีพับลิกหรือบุคคลซึ่งกฎหมายของประเทศนั้นๆ ตั้งให้เป็นผู้มีอำนาจรับรองเอกสารพร้อมด้วยคำรับรองของเจ้าหน้าที่กงสุลหรือสถานทูตไทย)	
8)	หนังสือแต่งตั้งผู้รับผิดชอบดำเนินกิจการในประเทศไทย ฉบับจริง 1 ฉบับ สำเนา 0 ฉบับ หมายเหตุ (หากเป็นเอกสารที่ทำขึ้นในต่างประเทศ จะต้องมีคำรับรองของโนตารีพับลิกหรือบุคคลซึ่งกฎหมายของประเทศนั้นๆ ตั้งให้เป็นผู้มีอำนาจรับรองเอกสารพร้อมด้วยคำรับรองของเจ้าหน้าที่กงสุลหรือสถานทูตไทย)	-
9)	ใบอนุญาตทำงานของผู้รับผิดชอบดำเนินกิจการในประเทศไทย (กรณีเป็นบุคคลต่างด้าว) ฉบับจริง 1 ฉบับ สำเนา 0 ฉบับ หมายเหตุ -	-
10)	ใบอนุญาตประกอบธุรกิจของคนต่างด้าว หรือหนังสือรับรองการใช้สิทธิตามสนธิสัญญา (ถ้ามี) ฉบับจริง 1 ฉบับ สำเนา 0 ฉบับ หมายเหตุ -	-
11)	หนังสือมอบอำนาจ (ถ้ามี) พร้อมปิดอากรแสตมป์ 10 บาท ฉบับจริง 1 ฉบับ สำเนา 0 ฉบับ หมายเหตุ -	-

ลำดับ	ชื่อเอกสาร จำนวน และรายละเอียดเพิ่มเติม (ถ้ามี)	หน่วยงานภาครัฐผู้ออกเอกสาร
12)	สำเนาบัตรประจำตัวของผู้รับมอบอำนาจ (ถ้ามี) พร้อมลงนามรับรองสำเนาถูกต้อง ฉบับจริง 0 ฉบับ สำเนา 1 ฉบับ หมายเหตุ -	กรมการปกครอง
13)	สำเนาหนังสืออนุญาต หรือ หนังสือรับรองให้เป็นผู้จำหน่าย หรือให้เช่าสินค้าดังกล่าวจากเจ้าของลิขสิทธิ์ของสินค้าที่ขาย หรือให้เช่า หรือ สำเนาใบเสร็จรับเงินตามประมวลรัษฎากร หรือหลักฐานการซื้อขายจากต่างประเทศ พร้อมลงนามรับรองสำเนาถูกต้อง ฉบับจริง 0 ฉบับ สำเนา 1 ฉบับ หมายเหตุ (ใช้ในกรณีประกอบพาณิชย์กิจการขาย หรือให้เช่า แผ่นซีดี แถบบันทึก วีดิทัศน์ แผ่นวีดิทัศน์ ดีวีดี หรือแผ่นวีดิทัศน์ระบบดิจิทัลเฉพาะที่เกี่ยวกับการบันเทิง)	-
14)	หนังสือชี้แจงข้อเท็จจริงของแหล่งที่มาของเงินทุนและหลักฐานแสดงจำนวนเงินทุน หรือ อาจมาพบเจ้าหน้าที่เพื่อทำบันทึกถ้อยคำเกี่ยวกับข้อเท็จจริงของแหล่งที่มาของเงินทุน พร้อมแสดงหลักฐานแสดงจำนวนเงินทุนก็ได้ ฉบับจริง 1 ฉบับ สำเนา 0 ฉบับ หมายเหตุ (ใช้ในกรณีประกอบพาณิชย์กิจการค้าอัญมณีหรือเครื่องประดับซึ่งประดับด้วยอัญมณี)	-
15)	หลักฐานหรือหนังสือชี้แจงการประกอบอาชีพหุ้นส่วนจำพวกไม่จำกัดความรับผิด หรือกรรมการผู้มีอำนาจของห้างหุ้นส่วนหรือบริษัท แล้วแต่กรณี ฉบับจริง 1 ฉบับ สำเนา 0 ฉบับ หมายเหตุ (ใช้ในกรณีประกอบพาณิชย์กิจการค้าอัญมณีหรือ	-

ลำดับ	ชื่อเอกสาร จำนวน และรายละเอียดเพิ่มเติม (ถ้ามี)	หน่วยงานภาครัฐผู้ออกเอกสาร
	เครื่องประดับซึ่งประดับด้วยอัญมณี	

ค่าธรรมเนียม

ลำดับ	รายละเอียดค่าธรรมเนียม	ค่าธรรมเนียม (บาท / ร้อยละ)
1)	ค่าธรรมเนียมการจดทะเบียน (ค่าชอละ) (หมายเหตุ: -)	ค่าธรรมเนียม 50 บาท
2)	ค่าธรรมเนียมคัดสำเนาเอกสารชุดละ (หมายเหตุ: -)	ค่าธรรมเนียม 30 บาท

ช่องทางการร้องเรียน แนะนำบริการ

ลำดับ	ช่องทางการร้องเรียน / แนะนำบริการ
1)	องค์การบริหารส่วนตำบลท่าช้าง 99 หมู่ที่ 8 ตำบลท่าช้าง อำเภอเฉลิมพระเกียรติ จังหวัดนครราชสีมา 30230 โทรศัพท์ 0-4432-1579 http://www.tachangkorat.go.th (หมายเหตุ: -)
2)	ศูนย์บริการประชาชน สำนักปลัดสำนักนายกรัฐมนตรี (หมายเหตุ: (เลขที่ 1 ถ.พิษณุโลก เขตดุสิต กทม. 10300 / สายด่วน 1111 / www.1111.go.th / ผู้ ปณ.1111 เลขที่ 1 ถ.พิษณุโลก เขตดุสิต กทม. 10300))

แบบฟอร์ม ตัวอย่างและคู่มือการกรอก

ลำดับ	ชื่อแบบฟอร์ม
1)	คู่มือการกรอกเอกสาร - http://regcom.dbd.go.th/mainweb/

หมายเหตุ

-

ข้อมูลสำหรับเจ้าหน้าที่

ชื่อกระบวนงาน: การจดทะเบียนพาณิชย์ (ตั้งใหม่) ตาม พ.ร.บ.ทะเบียนพาณิชย์ พ.ศ. 2499 กรณีผู้จดทะเบียนเป็นนิติบุคคลที่ตั้งขึ้นตามกฎหมายต่างประเทศ

หน่วยงานกลางเจ้าของกระบวนงาน: กรมพัฒนาธุรกิจการค้า กรมพัฒนาธุรกิจการค้า กรมพัฒนาธุรกิจการค้า

ประเภทของงานบริการ: กระบวนงานบริการที่ให้บริการในส่วนภูมิภาคและส่วนท้องถิ่น (กระบวนงานบริการที่เปิดเสรีในหน่วยเดียว)

หมวดหมู่ของงานบริการ: จดทะเบียน

กฎหมายที่ให้อำนาจการอนุญาต หรือที่เกี่ยวข้อง:

- 1)กฎกระทรวงพาณิชย์ ฉบับที่ 3 (พ.ศ. 2540) ออกตามความในพระราชบัญญัติทะเบียนพาณิชย์ พ.ศ. 2499
- 2)ประกาศกรมพัฒนาธุรกิจการค้า เรื่อง กำหนดแบบพิมพ์ พ.ศ. 2549
- 3)ประกาศกระทรวงพาณิชย์ ฉบับที่ 83 (พ.ศ. 2515) เรื่อง กำหนดพาณิชย์กิจที่ไม่อยู่ภายใต้บังคับของกฎหมายว่าด้วยทะเบียนพาณิชย์
- 4)ประกาศกระทรวงพาณิชย์ เรื่อง ให้ผู้ประกอบการพาณิชย์ต้องจดทะเบียนพาณิชย์ (ฉบับที่ 11) พ.ศ. 2553
- 5)ประกาศกระทรวงพาณิชย์ เรื่อง แต่งตั้งพนักงานเจ้าหน้าที่และนายทะเบียนพาณิชย์ (ฉบับที่ 8) พ.ศ. 2552
- 6)ประกาศกระทรวงพาณิชย์ เรื่อง การตั้งสำนักงานทะเบียนพาณิชย์แต่งตั้งพนักงานเจ้าหน้าที่และนายทะเบียนพาณิชย์ (ฉบับที่ 9) พ.ศ. 2552 และ (ฉบับที่ 10) พ.ศ. 2553
- 7)ประกาศกรมพัฒนาธุรกิจการค้า เรื่อง กำหนดแบบพิมพ์เพื่อใช้ในการให้บริการข้อมูลทะเบียนพาณิชย์ พ.ศ. 2555
- 8)คำสั่งสำนักงานกลางทะเบียนพาณิชย์ ที่ 1/2553 เรื่อง หลักเกณฑ์และวิธีการกำหนดเลขทะเบียนพาณิชย์ และเลขคำขอจดทะเบียนพาณิชย์
- 9)คำสั่งสำนักงานกลางทะเบียนพาณิชย์ ที่ 1/2554 เรื่อง หลักเกณฑ์และวิธีการกำหนดเลขทะเบียนพาณิชย์ และเลขคำขอจดทะเบียนพาณิชย์จังหวัดบึงกาฬ
- 10)ประกาศกระทรวงฉบับที่ 93 (พ.ศ. 2520) เรื่อง กำหนดพาณิชย์กิจที่ไม่อยู่ภายใต้บังคับแห่งพระราชบัญญัติทะเบียนพาณิชย์ พ.ศ. 2499

ระดับผลกระทบ: บริการทั่วไป

พื้นที่ให้บริการ: ท้องถิ่น

กฎหมายข้อบังคับ/ข้อตกลงที่กำหนดระยะเวลา: ไม่มี
ระยะเวลาที่กำหนดตามกฎหมาย / ข้อจำกัด ฯลฯ: 0.0

ข้อมูลสถิติของกระบวนการ:

จำนวนเฉลี่ยต่อเดือน 0

จำนวนคำขอที่มากที่สุด 0

จำนวนคำขอที่น้อยที่สุด 0

ชื่ออ้างอิงของคู่มือประชาชน: การจดทะเบียนพาณิชย์ (ตั้งใหม่) ตาม พ.ร.บ.จดทะเบียนพาณิชย์ พ.ศ. 2499 กรณีผู้ขอ
จดทะเบียนเป็นนิติบุคคลที่ตั้งขึ้นตามกฎหมายต่างประเทศ สำเนาคู่มือประชาชน 11/08/2015 10:14

เอกสารฉบับนี้ดาวน์โหลดจากเว็บไซต์ระบบสารสนเทศศูนย์กลางข้อมูลคู่มือสำหรับประชาชน

Backend.info.go.th

วันที่เผยแพร่คู่มือ: -

คู่มือสำหรับประชาชน : การจดทะเบียนพาณิชย์ (ตั้งใหม่) ตาม พ.ร.บ.จดทะเบียนพาณิชย์ พ.ศ. 2499 กรณีผู้ขอจดทะเบียนเป็นบุคคลธรรมดา

หน่วยงานที่ให้บริการ : องค์การบริหารส่วนตำบลท่าช้าง อำเภอเฉลิมพระเกียรติ นครราชสีมา จังหวัดนครราชสีมา
กระทรวงพาณิชย์

หลักเกณฑ์ วิธีการ เงื่อนไข (ถ้ามี) ในการยื่นคำขอ และในการพิจารณาอนุญาต

1. ผู้ประกอบพาณิชย์กิจต้องยื่นขอจดทะเบียนพาณิชย์ภายใน 30 วัน นับตั้งแต่วันเริ่มประกอบกิจการ (มาตรา 11)
2. ผู้ประกอบพาณิชย์กิจสามารถยื่นจดทะเบียนพาณิชย์ด้วยตนเองหรือจะมอบอำนาจให้ผู้อื่นยื่นจดทะเบียนแทนก็ได้
3. ให้ผู้ประกอบพาณิชย์กิจซึ่งเป็นเจ้าของกิจการ เป็นผู้ลงลายมือชื่อรับรองรายการในคำขอจดทะเบียนและเอกสารประกอบคำขอจดทะเบียน
4. แบบพิมพ์คำขอจดทะเบียน (แบบ ทพ.) หรือหนังสือมอบอำนาจสามารถขอได้จากพนักงานเจ้าหน้าที่ หรือดาวน์โหลดจาก www.dbd.go.th

หมายเหตุ ขั้นตอนการดำเนินงานตามคู่มือจะเริ่มนับระยะเวลาตั้งแต่เจ้าหน้าที่ตรวจสอบเอกสารครบถ้วนตามที่ระบุไว้ในคู่มือประชาชนเรียบร้อยแล้ว ทั้งนี้ ในกรณีที่คำขอหรือเอกสารหลักฐานไม่ครบถ้วน และ/หรือมีความบกพร่องไม่สมบูรณ์ เป็นเหตุให้ไม่สามารถพิจารณาได้ เจ้าหน้าที่จะจัดทำบันทึกความบกพร่องของรายการเอกสารหรือเอกสารหลักฐานที่ต้องยื่นเพิ่มเติม โดยผู้ยื่นคำขอจะต้องดำเนินการแก้ไขและ/หรือยื่นเอกสารเพิ่มเติมภายในระยะเวลาที่กำหนดในบันทึกดังกล่าว มิเช่นนั้นจะถือว่าผู้ยื่นคำขอละทิ้งคำขอ โดยเจ้าหน้าที่และผู้ยื่นคำขอหรือผู้ได้รับมอบอำนาจจะลงนามบันทึกดังกล่าว และจะมอบสำเนาบันทึกความพร่องดังกล่าวให้ผู้ยื่นคำขอหรือผู้ได้รับมอบอำนาจไว้เป็นหลักฐาน

ช่องทางการให้บริการ

สถานที่ให้บริการ องค์การบริหารส่วนตำบลท่าช้าง 99 หมู่ที่ 8 ตำบลท่าช้าง อำเภอเฉลิมพระเกียรติ จังหวัดนครราชสีมา 30230 โทรศัพท์ 0-4432-1579 http://www.tachangkorat.go.th /ติดต่อด้วย ตนเอง ณ หน่วยงาน (หมายเหตุ: -)	ระยะเวลาเปิดให้บริการ เปิดให้บริการวัน จันทร์ ถึง วันศุกร์ (ยกเว้นวันหยุดที่ทางราชการกำหนด) ตั้งแต่เวลา 08:30 - 16:30 น. (มีพักเที่ยง)
---	---

ขั้นตอน ระยะเวลา และส่วนงานที่รับผิดชอบ

ระยะเวลาในการดำเนินการรวม : 60 นาที

ลำดับ	ขั้นตอน	ระยะเวลา	ส่วนที่รับผิดชอบ
1)	การตรวจสอบเอกสาร นายทะเบียนตรวจพิจารณาเอกสาร/แจ้งผล (หมายเหตุ: -)	30 นาที	-
2)	การตรวจสอบเอกสาร เจ้าหน้าที่การเงินรับชำระค่าธรรมเนียม (หมายเหตุ: -)	5 นาที	-
3)	การพิจารณา นายทะเบียนรับจดทะเบียน/เจ้าหน้าที่บันทึกข้อมูลเข้า ระบบ/จัดเตรียมใบสำคัญการจดทะเบียน/หนังสือรับรอง/ สำเนาเอกสาร (หมายเหตุ: -)	15 นาที	-
4)	การลงนาม/คณะกรรมการมีมติ นายทะเบียนตรวจเอกสารและลงนาม/มอบใบทะเบียน พาณิชย์ให้ผู้ยื่นคำขอ (หมายเหตุ: -)	10 นาที	-

รายการเอกสาร หลักฐานประกอบ

ลำดับ	ชื่อเอกสาร จำนวน และรายละเอียดเพิ่มเติม (ถ้ามี)	หน่วยงานภาครัฐผู้ออกเอกสาร
1)	คำขอลจดทะเบียนพาณิชย์ (แบบ ทพ.) ฉบับจริง 1 ฉบับ สำเนา 0 ฉบับ หมายเหตุ -	กรมพัฒนาธุรกิจการค้า
2)	บัตรประจำตัวประชาชน ฉบับจริง 0 ฉบับ	กรมการปกครอง

ลำดับ	ชื่อเอกสาร จำนวน และรายละเอียดเพิ่มเติม (ถ้ามี)	หน่วยงานภาครัฐผู้ออกเอกสาร
	สำเนา 1 ฉบับ หมายเหตุ (พร้อมลงนามรับรองสำเนาถูกต้อง)	
3)	สำเนาทะเบียนบ้าน ฉบับจริง 0 ฉบับ สำเนา 1 ฉบับ หมายเหตุ (พร้อมลงนามรับรองสำเนาถูกต้อง)	กรมการปกครอง
4)	หนังสือให้ความยินยอมให้ใช้สถานที่ตั้งสำนักงานแห่งใหญ่ โดยให้เจ้าของร้านหรือเจ้าของกรรมสิทธิ์ลงนาม และให้มี พยานลงชื่อรับรองอย่างน้อย 1 คน ฉบับจริง 1 ฉบับ สำเนา 0 ฉบับ หมายเหตุ (กรณีผู้ประกอบการพาณิชย์กิจมิได้เป็นเจ้าของบ้าน)	-
5)	สำเนาทะเบียนบ้านที่แสดงให้เห็นว่าผู้ให้ความยินยอมเป็น เจ้าบ้านหรือสำเนาสัญญาเช่าโดยมีผู้ให้ความยินยอมเป็นผู้ เช่า หรือเอกสารสิทธิ์อย่างอื่นที่ผู้เป็นเจ้าของกรรมสิทธิ์เป็น ผู้ให้ความยินยอม พร้อมลงนามรับรองสำเนาถูกต้อง ฉบับจริง 0 ฉบับ สำเนา 1 ฉบับ หมายเหตุ (กรณีผู้ประกอบการพาณิชย์กิจมิได้เป็นเจ้าของบ้าน)	-
6)	แผนที่แสดงสถานที่ซึ่งใช้ประกอบการพาณิชย์กิจและสถานที่ สำคัญบริเวณใกล้เคียงโดยสังเขป พร้อมลงนามรับรอง เอกสาร ฉบับจริง 1 ฉบับ สำเนา 0 ฉบับ หมายเหตุ -	-
7)	หนังสือมอบอำนาจ (ถ้ามี) พร้อมปิดอากรแสตมป์ 10 บาท ฉบับจริง 1 ฉบับ สำเนา 0 ฉบับ หมายเหตุ -	-

ลำดับ	ชื่อเอกสาร จำนวน และรายละเอียดเพิ่มเติม (ถ้ามี)	หน่วยงานภาครัฐผู้ออกเอกสาร
8)	สำเนาบัตรประจำตัวประชาชนของผู้รับมอบอำนาจ (ถ้ามี) พร้อมลงนามรับรองสำเนาถูกต้อง ฉบับจริง 0 ฉบับ สำเนา 1 ฉบับ หมายเหตุ -	กรมการปกครอง
9)	สำเนาหนังสืออนุญาต หรือ หนังสือรับรองให้เป็นผู้จำหน่าย หรือให้เช่าสินค้าดังกล่าวจากเจ้าของลิขสิทธิ์ของสินค้าที่ขาย หรือให้เช่า หรือ สำเนาใบเสร็จรับเงินตามประมวลรัษฎากร หรือหลักฐานการซื้อขายจากต่างประเทศ พร้อมลงนาม รับรองสำเนาถูกต้อง ฉบับจริง 0 ฉบับ สำเนา 1 ฉบับ หมายเหตุ (ใช้ในกรณีประกอบพาณิชย์กิจการขาย หรือให้เช่า แผ่น ซีดี แถบบันทึก วีดิทัศน์ แผ่นวีดิทัศน์ ดีวีดี หรือแผ่นวีดิทัศน์ระบบ ดิจิทัลเฉพาะที่เกี่ยวกับการบันเทิง)	-
10)	หนังสือชี้แจงข้อเท็จจริงของแหล่งที่มาของเงินทุนและ หลักฐานแสดงจำนวนเงินทุน หรือ อาจมาพบเจ้าหน้าที่เพื่อ ทำบันทึกถ้อยคำเกี่ยวกับข้อเท็จจริงของแหล่งที่มาของเงินทุน พร้อมแสดงหลักฐานแสดงจำนวนเงินทุนก็ได้ ฉบับจริง 1 ฉบับ สำเนา 0 ฉบับ หมายเหตุ (ใช้ในกรณีประกอบพาณิชย์กิจการค้าอัญมณีหรือ เครื่องประดับซึ่งประดับด้วยอัญมณี)	-

ค่าธรรมเนียม

ลำดับ	รายละเอียดค่าธรรมเนียม	ค่าธรรมเนียม (บาท / ร้อยละ)
1)	ค่าธรรมเนียมการจดทะเบียน (ค่าขอละ)	ค่าธรรมเนียม 50 บาท

ลำดับ	รายละเอียดค่าธรรมเนียม	ค่าธรรมเนียม (บาท / ไร่/ละ)
	(หมายเหตุ: -)	
2)	ค่าธรรมเนียมคัดสำเนาเอกสาร (ชุดละ) (หมายเหตุ: -)	ค่าธรรมเนียม 30 บาท

ช่องทางการร้องเรียน แนะนำบริการ

ลำดับ	ช่องทางการร้องเรียน / แนะนำบริการ
1)	องค์การบริหารส่วนตำบลท่าช้าง 99 หมู่ที่ 8 ตำบลท่าช้าง อำเภอเฉลิมพระเกียรติ จังหวัดนครราชสีมา 30230 โทรศัพท์ 0-4432-1579 http://www.tachangkorat.go.th (หมายเหตุ: -)
2)	ศูนย์บริการประชาชน สำนักปลัดสำนักนายกรัฐมนตรี (หมายเหตุ: (เลขที่ 1 ถ.พิษณุโลก เขตดุสิต กทม. 10300 / สายด่วน 1111 / www.1111.go.th / ผู้ ปณ.1111 เลขที่ 1 ถ.พิษณุโลก เขตดุสิต กทม. 10300))

แบบฟอร์ม ตัวอย่างและคู่มือการกรอก

ลำดับ	ชื่อแบบฟอร์ม
1)	คู่มือการกรอกเอกสาร - http://regcom.dbd.go.th/mainweb/

หมายเหตุ

-

ข้อมูลสำหรับเจ้าหน้าที่

ชื่อกระบวนการ: การจดทะเบียนพาณิชย์ (ตั้งใหม่) ตาม พ.ร.บ.ทะเบียนพาณิชย์ พ.ศ. 2499 กรณีผู้จดทะเบียนเป็นบุคคลธรรมดา

หน่วยงานกลางเจ้าของกระบวนการ: กรมพัฒนาธุรกิจการค้า กรมพัฒนาธุรกิจการค้า กรมพัฒนาธุรกิจการค้า

ประเภทของงานบริการ: กระบวนการบริการที่ให้บริการในส่วนภูมิภาคและส่วนท้องถิ่น (กระบวนการบริการที่เปิดเสรีในหน่วยเดียว)

หมวดหมู่ของงานบริการ: จดทะเบียน

กฎหมายที่ให้อำนาจการอนุญาต หรือที่เกี่ยวข้อง:

- 1)กฎกระทรวงพาณิชย์ ฉบับที่ 3 (พ.ศ. 2540) ออกตามความในพระราชบัญญัติทะเบียนพาณิชย์ พ.ศ. 2499
- 2)พ.ร.ฎ. กำหนดกิจการเป็นพาณิชย์กิจ พ.ศ. 2546
- 3)ประกาศกระทรวงพาณิชย์ ฉบับที่ 83 (พ.ศ. 2515) เรื่อง กำหนดพาณิชย์กิจที่ไม่อยู่ภายใต้บังคับของกฎหมายว่าด้วยทะเบียนพาณิชย์
- 4)ประกาศกระทรวงพาณิชย์ ฉบับที่ 93 (พ.ศ. 2520) เรื่อง กำหนดพาณิชย์กิจที่ไม่อยู่ภายใต้บังคับแห่งพระราชบัญญัติทะเบียนพาณิชย์ พ.ศ. 2499
- 5)ประกาศกระทรวงพาณิชย์ เรื่อง ให้ผู้ประกอบการพาณิชย์กิจต้องจดทะเบียนพาณิชย์ (ฉบับที่ 11) พ.ศ. 2553
- 6)ประกาศกระทรวงพาณิชย์ เรื่อง แต่งตั้งพนักงานเจ้าหน้าที่และนายทะเบียนพาณิชย์ (ฉบับที่ 8) พ.ศ. 2552
- 7)ประกาศกระทรวงพาณิชย์ เรื่อง การตั้งสำนักงานทะเบียนพาณิชย์แต่งตั้งพนักงานเจ้าหน้าที่และนายทะเบียนพาณิชย์ (ฉบับที่ 9) พ.ศ. 2552 และ (ฉบับที่ 10) พ.ศ. 2553
- 8)ประกาศกรมพัฒนาธุรกิจการค้า เรื่อง กำหนดแบบพิมพ์เพื่อใช้ในการให้บริการข้อมูลทะเบียนพาณิชย์ พ.ศ. 2555
- 9)คำสั่งสำนักงานกลางทะเบียนพาณิชย์ ที่ 1/2553 เรื่อง หลักเกณฑ์และวิธีการกำหนดเลขทะเบียนพาณิชย์ และเลขคำขอจดทะเบียนพาณิชย์
- 10)พ.ร.บ. ทะเบียนพาณิชย์ พ.ศ. 2499
- 11)ประกาศกรมพัฒนาธุรกิจการค้า เรื่อง กำหนดแบบพิมพ์ พ.ศ. 2549

ระดับผลกระทบ: บริการทั่วไป

พื้นที่ให้บริการ: ท้องถิ่น

กฎหมายข้อบังคับ/ข้อตกลงที่กำหนดระยะเวลา: ไม่มี
ระยะเวลาที่กำหนดตามกฎหมาย / ข้อจำกัด ฯลฯ: 0.0

ข้อมูลสถิติของกระบวนการ:

จำนวนเฉลี่ยต่อเดือน 0

จำนวนคำขอที่มากที่สุด 0

จำนวนคำขอที่น้อยที่สุด 0

ชื่ออ้างอิงของคู่มือประชาชน: การจดทะเบียนพาณิชย์ (ตั้งใหม่) ตาม พ.ร.บ.จดทะเบียนพาณิชย์ พ.ศ. 2499 กรณีผู้ขอ
จดทะเบียนเป็นบุคคลธรรมดา สำเนาคู่มือประชาชน 10/08/2015 14:34

เอกสารฉบับนี้ดาวน์โหลดจากเว็บไซต์ระบบสารสนเทศศูนย์กลางข้อมูลคู่มือสำหรับประชาชน

Backend.info.go.th

วันที่เผยแพร่คู่มือ: -

คู่มือสำหรับประชาชน : การจดทะเบียนพาณิชย์ (ตั้งใหม่) ตาม พ.ร.บ.ทะเบียนพาณิชย์ พ.ศ. 2499 กรณีผู้ขอจดทะเบียนเป็นห้างหุ้นส่วนจดทะเบียน (ห้างหุ้นส่วนสามัญนิติบุคคลและห้างหุ้นส่วนจำกัด) บริษัทจำกัด และบริษัทมหาชนจำกัด ที่ประกอบพาณิชย์กิจชนิดที่กฎหมายกำหนดให้ต้องจดทะเบียนพาณิชย์

หน่วยงานที่ให้บริการ : องค์การบริหารส่วนตำบลท่าช้าง อำเภอเฉลิมพระเกียรติ นครราชสีมา จังหวัดนครราชสีมา
กระทรวงพาณิชย์

หลักเกณฑ์ วิธีการ เงื่อนไข (ถ้ามี) ในการยื่นคำขอ และในการพิจารณาอนุญาต

1. ผู้ประกอบพาณิชย์กิจต้องยื่นขอจดทะเบียนพาณิชย์ภายใน 30 วัน นับตั้งแต่วันเริ่มประกอบกิจการ (มาตรา 11)
2. ผู้ประกอบพาณิชย์กิจสามารถยื่นจดทะเบียนพาณิชย์ด้วยตนเองหรือจะมอบอำนาจให้ผู้ยื่นยื่นจดทะเบียนแทนก็ได้
3. ให้ผู้ประกอบพาณิชย์กิจซึ่งเป็นเจ้าของกิจการ เป็นผู้ลงลายมือชื่อรับรองรายการในคำขอจดทะเบียน และเอกสารประกอบคำขอจดทะเบียน
4. แบบพิมพ์คำขอจดทะเบียน (แบบ ทพ.) หรือหนังสือมอบอำนาจสามารถขอได้จากพนักงานเจ้าหน้าที่ หรือดาวน์โหลดจาก www.dbd.go.th

หมายเหตุ ขั้นตอนการดำเนินงานตามคู่มือจะเริ่มนับระยะเวลาตั้งแต่เจ้าหน้าที่ตรวจสอบเอกสารครบถ้วนตามที่ระบุไว้ในคู่มือประชาชนเรียบร้อยแล้ว ทั้งนี้ ในกรณีที่คำขอหรือเอกสารหลักฐานไม่ครบถ้วน และ/หรือมีความบกพร่องไม่สมบูรณ์ เป็นเหตุให้ไม่สามารถพิจารณาได้ เจ้าหน้าที่จะจัดทำบันทึกความบกพร่องของรายการเอกสารหรือเอกสารหลักฐานที่ต้องยื่นเพิ่มเติม โดยผู้ยื่นคำขอจะต้องดำเนินการแก้ไขและ/หรือยื่นเอกสารเพิ่มเติมภายในระยะเวลาที่กำหนดในบันทึกดังกล่าว มิเช่นนั้นจะถือว่าผู้ยื่นคำขอละทิ้งคำขอ โดยเจ้าหน้าที่และผู้ยื่นคำขอหรือผู้ได้รับมอบอำนาจจะลงนามบันทึกดังกล่าว และจะมอบสำเนาบันทึกความพร่องดังกล่าวให้ผู้ยื่นคำขอหรือผู้ได้รับมอบอำนาจไว้เป็นหลักฐาน

ช่องทางการให้บริการ

<p>สถานที่ให้บริการ องค์การบริหารส่วนตำบลท่าช้าง 99 หมู่ที่ 8 ตำบลท่าช้าง อำเภอเฉลิมพระเกียรติ จังหวัดนครราชสีมา 30230 โทรศัพท์ 0-4432-1579 http://www.tachangkorat.go.th/ติดต่อด้วย ตนเอง ณ หน่วยงาน (หมายเหตุ: -)</p>	<p>ระยะเวลาเปิดให้บริการ เปิดให้บริการวัน จันทร์ ถึง วันศุกร์ (ยกเว้นวันหยุดที่ทางราชการกำหนด) ตั้งแต่เวลา 08:30 - 16:30 น. (มีพักเที่ยง)</p>
--	--

ขั้นตอน ระยะเวลา และส่วนงานที่รับผิดชอบ

ระยะเวลาในการดำเนินการรวม : 60 นาที

ลำดับ	ขั้นตอน	ระยะเวลา	ส่วนที่รับผิดชอบ
1)	การตรวจสอบเอกสาร นายทะเบียนตรวจพิจารณาเอกสาร/แจ้งผล (หมายเหตุ: -)	30 นาที	-
2)	การตรวจสอบเอกสาร เจ้าหน้าที่การเงินรับชำระค่าธรรมเนียม (หมายเหตุ: -)	5 นาที	-
3)	การพิจารณา นายทะเบียนรับจดทะเบียน /เจ้าหน้าที่บันทึกข้อมูลเข้า ระบบ/จัดเตรียมใบสำคัญการจดทะเบียน/หนังสือรับรอง/ สำเนาเอกสาร (หมายเหตุ: -)	15 นาที	-
4)	การลงนาม/คณะกรรมการมีมติ นายทะเบียนตรวจเอกสารและลงนาม/มอบใบทะเบียน พาณิชย์ให้ผู้ยื่นคำขอ (หมายเหตุ: -)	10 นาที	-

รายการเอกสาร หลักฐานประกอบ

ลำดับ	ชื่อเอกสาร จำนวน และรายละเอียดเพิ่มเติม (ถ้ามี)	หน่วยงานภาครัฐผู้ออกเอกสาร
1)	คำขอลจดทะเบียนพาณิชย์ (แบบ ทพ.) ฉบับจริง 1 ฉบับ สำเนา 0 ฉบับ หมายเหตุ -	กรมพัฒนาธุรกิจการค้า
2)	สำเนาหนังสือรับรองการจดทะเบียนของห้างหุ้นส่วนหรือ บริษัทที่ระบุดังกล่าวที่ขอจดทะเบียน พร้อมลงนาม	กรมพัฒนาธุรกิจการค้า

ลำดับ	ชื่อเอกสาร จำนวน และรายละเอียดเพิ่มเติม (ถ้ามี)	หน่วยงานภาครัฐผู้ออกเอกสาร
	รับรองสำเนาถูกต้อง ฉบับจริง 0 ฉบับ สำเนา 1 ฉบับ หมายเหตุ -	
3)	บัตรประจำตัวประชาชน ฉบับจริง 0 ฉบับ สำเนา 1 ฉบับ หมายเหตุ (สำเนาบัตรประจำตัวประชาชนของผู้จดทะเบียน พร้อมลงนามรับรองสำเนาถูกต้อง)	กรมการปกครอง
4)	สำเนาทะเบียนบ้าน ฉบับจริง 0 ฉบับ สำเนา 1 ฉบับ หมายเหตุ (สำเนาทะเบียนบ้านของผู้จดทะเบียน พร้อมลงนาม รับรองสำเนาถูกต้อง)	กรมการปกครอง
5)	(ต้นฉบับ) หนังสือให้ความยินยอมให้ใช้สถานที่ตั้งสำนักงาน แห่งใหญ่ โดยให้เจ้าของร้านหรือเจ้าของกรรมสิทธิ์ลงนาม และให้มีพยานลงชื่อรับรองอย่างน้อย 1 คน ฉบับจริง 1 ฉบับ สำเนา 0 ฉบับ หมายเหตุ -	-
6)	สำเนาทะเบียนบ้านที่แสดงให้เห็นว่าผู้ให้ความยินยอมเป็น เจ้าบ้านหรือสำเนาสัญญาเช่าโดยมีผู้ให้ความยินยอมเป็นผู้ เช่า หรือเอกสารสิทธิ์อย่างอื่นที่ผู้เป็นเจ้าของกรรมสิทธิ์เป็น ผู้ให้ความยินยอม พร้อมลงนามรับรองสำเนาถูกต้อง ฉบับจริง 0 ฉบับ สำเนา 1 ฉบับ หมายเหตุ -	-
7)	แผนที่แสดงสถานที่ซึ่งใช้ประกอบพาณิชย์กิจและสถานที่ สำคัญบริเวณใกล้เคียงโดยสังเขป พร้อมลงนามรับรอง	-

ลำดับ	ชื่อเอกสาร จำนวน และรายละเอียดเพิ่มเติม (ถ้ามี)	หน่วยงานภาครัฐผู้ออกเอกสาร
	เอกสาร ฉบับจริง 1 ฉบับ สำเนา 0 ฉบับ หมายเหตุ -	
8)	หนังสือมอบอำนาจ (ถ้ามี) พร้อมปิดอากรแสตมป์ 10 บาท ฉบับจริง 1 ฉบับ สำเนา 0 ฉบับ หมายเหตุ -	-
9)	สำเนาบัตรประจำตัวประชาชนของผู้รับมอบอำนาจ (ถ้ามี) พร้อมลงนามรับรองสำเนาถูกต้อง ฉบับจริง 0 ฉบับ สำเนา 1 ฉบับ หมายเหตุ -	กรมการปกครอง
10)	สำเนาหนังสืออนุญาต หรือ หนังสือรับรองให้เป็นผู้จำหน่าย หรือให้เช่าสินค้าดังกล่าวจากเจ้าของลิขสิทธิ์ของสินค้าที่ขาย หรือให้เช่า หรือ สำเนาใบเสร็จรับเงินตามประมวลรัษฎากร หรือหลักฐานการซื้อขายจากต่างประเทศ พร้อมลงนาม รับรองสำเนาถูกต้อง ฉบับจริง 0 ฉบับ สำเนา 1 ฉบับ หมายเหตุ (ใช้ในกรณีประกอบพาณิชย์กิจการขาย หรือให้เช่า แผ่น ซีดี แถบบันทึก วีดิทัศน์ แผ่นวีดิทัศน์ ดีวีดี หรือแผ่นวีดิทัศน์ระบบ ดิจิทัลเฉพาะที่เกี่ยวกับการบันเทิง)	-
11)	หนังสือชี้แจงข้อเท็จจริงของแหล่งที่มาของเงินทุนและ หลักฐานแสดงจำนวนเงินทุน หรือ อาจมาพบเจ้าหน้าที่เพื่อ ทำบันทึกถ้อยคำเกี่ยวกับข้อเท็จจริงของแหล่งที่มาของเงินทุน พร้อมแสดงหลักฐานแสดงจำนวนเงินทุนก็ได้ ฉบับจริง 1 ฉบับ สำเนา 0 ฉบับ	-

ลำดับ	ชื่อเอกสาร จำนวน และรายละเอียดเพิ่มเติม (ถ้ามี)	หน่วยงานภาครัฐผู้ออกเอกสาร
	หมายเหตุ (ใช้ในกรณีประกอบพยานหลักฐานการคำอัญมณีหรือเครื่องประดับซึ่งประดับด้วยอัญมณี)	
12)	หลักฐานหรือหนังสือชี้แจงการประกอบอาชีพหุ้นส่วนจำพวกไม่จำกัดความรับผิด หรือกรรมการผู้มีอำนาจของห้างหุ้นส่วนหรือบริษัท แล้วแต่กรณี ฉบับจริง 1 ฉบับ สำเนา 0 ฉบับ หมายเหตุ (ใช้ในกรณีประกอบพยานหลักฐานการคำอัญมณีหรือเครื่องประดับซึ่งประดับด้วยอัญมณี)	-

ค่าธรรมเนียม

ลำดับ	รายละเอียดค่าธรรมเนียม	ค่าธรรมเนียม (บาท / ร้อยละ)
1)	ค่าธรรมเนียมการจดทะเบียน (ค่าชอละ) (หมายเหตุ: -)	ค่าธรรมเนียม 50 บาท
2)	ค่าธรรมเนียมคัดสำเนาเอกสารชุดละ (หมายเหตุ: -)	ค่าธรรมเนียม 30 บาท

ช่องทางการร้องเรียน แนะนำบริการ

ลำดับ	ช่องทางการร้องเรียน / แนะนำบริการ
1)	องค์การบริหารส่วนตำบลท่าช้าง 99 หมู่ที่ 8 ตำบลท่าช้าง อำเภอเฉลิมพระเกียรติ จังหวัดนครราชสีมา 30230 โทรศัพท์ 0-4432-1579 http://www.tachangkorat.go.th (หมายเหตุ: -)
2)	ศูนย์บริการประชาชน สำนักปลัดสำนักนายกรัฐมนตรี (หมายเหตุ: (เลขที่ 1 ถ.พิษณุโลก เขตดุสิต กทม. 10300 / สายด่วน 1111 / www.1111.go.th / ตู้ ปณ.1111 เลขที่ 1 ถ.พิษณุโลก เขตดุสิต กทม. 10300))

แบบฟอร์ม ตัวอย่างและคู่มือการกรอก

ลำดับ	ชื่อแบบฟอร์ม
1)	คู่มือการกรอกเอกสาร - http://regcom.dbd.go.th/mainweb/

หมายเหตุ

-

ข้อมูลสำหรับเจ้าหน้าที่

ชื่อกระบวนการ: การจดทะเบียนพาณิชย์ (ตั้งใหม่) ตาม พ.ร.บ.จดทะเบียนพาณิชย์ พ.ศ. 2499 กรณีผู้ขอจดทะเบียนเป็นห้างหุ้นส่วนจดทะเบียน (ห้างหุ้นส่วนสามัญนิติบุคคลและห้างหุ้นส่วนจำกัด) บริษัทจำกัด และบริษัทมหาชนจำกัด ที่ประกอบพาณิชย์กิจชนิดที่กฎหมายกำหนดให้ต้องจดทะเบียนพาณิชย์

หน่วยงานกลางเจ้าของกระบวนการ: กรมพัฒนาธุรกิจการค้า กรมพัฒนาธุรกิจการค้า กรมพัฒนาธุรกิจการค้า

ประเภทของงานบริการ: กระบวนการบริการที่ให้บริการในส่วนภูมิภาคและส่วนท้องถิ่น (กระบวนการบริการที่เบ็ดเสร็จในหน่วยเดียว)

หมวดหมู่ของงานบริการ: จดทะเบียน

กฎหมายที่ให้อำนาจการอนุญาต หรือที่เกี่ยวข้อง:

- 1)กฎกระทรวงพาณิชย์ ฉบับที่ 3 (พ.ศ. 2540) ออกตามความในพระราชบัญญัติทะเบียนพาณิชย์ พ.ศ. 2499
- 2)ประกาศกระทรวงพาณิชย์ ฉบับที่ 83 (พ.ศ. 2515) เรื่อง กำหนดพาณิชย์กิจที่ไม่อยู่ภายใต้บังคับของกฎหมายว่าด้วยทะเบียนพาณิชย์
- 3)ประกาศกระทรวงพาณิชย์ ฉบับที่ 93 (พ.ศ. 2520) เรื่อง กำหนดพาณิชย์กิจที่ไม่อยู่ภายใต้บังคับแห่งพระราชบัญญัติทะเบียนพาณิชย์ พ.ศ. 2499
- 4)ประกาศกระทรวงพาณิชย์ เรื่อง ให้ผู้ประกอบการพาณิชย์กิจต้องจดทะเบียนพาณิชย์ (ฉบับที่ 11) พ.ศ. 2553
- 5)ประกาศกระทรวงพาณิชย์ เรื่อง แต่งตั้งพนักงานเจ้าหน้าที่และนายทะเบียนพาณิชย์ (ฉบับที่ 8) พ.ศ. 2552

- 6)ประกาศกระทรวงพาณิชย์ เรื่อง การตั้งสำนักงานทะเบียนพาณิชย์แต่งตั้งพนักงานเจ้าหน้าที่และนายทะเบียนพาณิชย์ (ฉบับที่ 9) พ.ศ. 2552 และ (ฉบับที่ 10) พ.ศ. 2553
- 7)ประกาศกรมพัฒนาธุรกิจการค้า เรื่อง กำหนดแบบพิมพ์เพื่อใช้ในการให้บริการข้อมูลทะเบียนพาณิชย์ พ.ศ. 2555
- 8)คำสั่งสำนักงานกลางทะเบียนพาณิชย์ ที่ 1/2553 เรื่อง หลักเกณฑ์และวิธีการกำหนดเลขทะเบียนพาณิชย์ และ เลขค่าขอจดทะเบียนพาณิชย์
- 9)ประกาศกรมพัฒนาธุรกิจการค้า เรื่อง กำหนดแบบพิมพ์ พ.ศ. 2549
- 10)คำสั่งสำนักงานกลางทะเบียนพาณิชย์ ที่ 1/2554 เรื่อง หลักเกณฑ์และวิธีการกำหนดเลขทะเบียนพาณิชย์ และ เลขค่าขอจดทะเบียนพาณิชย์จังหวัดบึงกาฬ

ระดับผลกระทบ: บริการทั่วไป

พื้นที่ให้บริการ: ท้องถิ่น

กฎหมายข้อบังคับ/ข้อตกลงที่กำหนดระยะเวลา: ไม่มี

ระยะเวลาที่กำหนดตามกฎหมาย / ข้อกำหนด ฯลฯ: 0.0

ข้อมูลสถิติของกระบวนการ:

จำนวนเฉลี่ยต่อเดือน 0

จำนวนคำขอที่มากที่สุด 0

จำนวนคำขอที่น้อยที่สุด 0

ชื่ออ้างอิงของคู่มือประชาชน: การจดทะเบียนพาณิชย์ (ตั้งใหม่) ตาม พ.ร.บ.ทะเบียนพาณิชย์ พ.ศ. 2499 กรณีผู้ขอจดทะเบียนเป็นห้างหุ้นส่วนจดทะเบียน (ห้างหุ้นส่วนสามัญ สำเนาคู่มือประชาชน 11/08/2015 09:57

เอกสารฉบับนี้ดาวน์โหลดจากเว็บไซต์ระบบสารสนเทศศูนย์กลางข้อมูลคู่มือสำหรับประชาชน

Backend.info.go.th

วันที่เผยแพร่คู่มือ: -

คู่มือสำหรับประชาชน : การจดทะเบียนพาณิชย์ (ตั้งใหม่) ตาม พ.ร.บ.จดทะเบียนพาณิชย์ พ.ศ. 2499 กรณีผู้ขอจดทะเบียนเป็นห้างหุ้นส่วนสามัญ คณะบุคคล และกิจการร่วมค้า

หน่วยงานที่ให้บริการ : องค์การบริหารส่วนตำบลท่าช้าง อำเภอเฉลิมพระเกียรติ นครราชสีมา จังหวัดนครราชสีมา
กระทรวงพาณิชย์

หลักเกณฑ์ วิธีการ เงื่อนไข (ถ้ามี) ในการยื่นคำขอ และในการพิจารณาอนุญาต

1. ผู้ประกอบพาณิชย์กิจต้องยื่นขอจดทะเบียนพาณิชย์ภายใน 30 วัน นับตั้งแต่วันเริ่มประกอบกิจการ (มาตรา 11)
2. ผู้ประกอบพาณิชย์กิจสามารถยื่นจดทะเบียนพาณิชย์ด้วยตนเองหรือจะมอบอำนาจให้ผู้ยื่นจดทะเบียนแทนก็ได้
3. ให้ผู้ประกอบการพาณิชย์กิจซึ่งเป็นเจ้าของกิจการ เป็นผู้ลงลายมือชื่อรับรองรายการในคำขอจดทะเบียน และเอกสารประกอบคำขอจดทะเบียน
4. แบบพิมพ์คำขอจดทะเบียน (แบบ ทพ.) หรือหนังสือมอบอำนาจสามารถขอได้จากพนักงานเจ้าหน้าที่ หรือดาวน์โหลดจาก www.dbd.go.th

หมายเหตุ ขั้นตอนการดำเนินงานตามคู่มือจะเริ่มนับระยะเวลาตั้งแต่เจ้าหน้าที่ตรวจสอบเอกสารครบถ้วนตามที่ระบุไว้ในคู่มือประชาชนเรียบร้อยแล้ว ทั้งนี้ ในกรณีที่คำขอหรือเอกสารหลักฐานไม่ครบถ้วน และ/หรือมีความบกพร่องไม่สมบูรณ์ เป็นเหตุให้ไม่สามารถพิจารณาได้ เจ้าหน้าที่จะจัดทำบันทึกความบกพร่องของรายการเอกสารหรือเอกสารหลักฐานที่ต้องยื่นเพิ่มเติม โดยผู้ยื่นคำขอจะต้องดำเนินการแก้ไขและ/หรือยื่นเอกสารเพิ่มเติมภายในระยะเวลาที่กำหนดในบันทึกดังกล่าว มิเช่นนั้นจะถือว่าผู้ยื่นคำขอละทิ้งคำขอ โดยเจ้าหน้าที่และผู้ยื่นคำขอหรือผู้ได้รับมอบอำนาจจะลงนามบันทึกดังกล่าว และจะมอบสำเนาบันทึกความพร่องดังกล่าวให้ผู้ยื่นคำขอหรือผู้ได้รับมอบอำนาจไว้เป็นหลักฐาน

ช่องทางการให้บริการ

สถานที่ให้บริการ องค์การบริหารส่วนตำบลท่าช้าง 99 หมู่ที่ 8 ตำบลท่าช้าง อำเภอเฉลิมพระเกียรติ จังหวัดนครราชสีมา 30230 โทรศัพท์ 0-4432-1579 http://www.tachangkorat.go.th /ติดต่อด้วย ตนเอง ณ หน่วยงาน (หมายเหตุ: -)	ระยะเวลาเปิดให้บริการ เปิดให้บริการวัน จันทร์ ถึง วันศุกร์ (ยกเว้นวันหยุดที่ทางราชการกำหนด) ตั้งแต่เวลา 08:30 - 16:30 น. (มีพักเที่ยง)
---	---

ขั้นตอน ระยะเวลา และส่วนงานที่รับผิดชอบ

ระยะเวลาในการดำเนินการรวม : 60 นาที

ลำดับ	ขั้นตอน	ระยะเวลา	ส่วนที่รับผิดชอบ
1)	การตรวจสอบเอกสาร นายทะเบียนตรวจพิจารณาเอกสาร/แจ้งผล (หมายเหตุ: -)	30 นาที	-
2)	การตรวจสอบเอกสาร เจ้าหน้าที่การเงินรับชำระค่าธรรมเนียม (หมายเหตุ: -)	5 นาที	-
3)	การพิจารณา นายทะเบียนรับจดทะเบียน /เจ้าหน้าที่บันทึกข้อมูลเข้าระบบ/จัดเตรียมใบสำคัญการจดทะเบียน/หนังสือรับรอง/สำเนาเอกสาร (หมายเหตุ: -)	15 นาที	-
4)	การลงนาม/คณะกรรมการมีมติ นายทะเบียนตรวจเอกสารและลงนาม/มอบใบทะเบียนพาณิชย์ให้ผู้ยื่นคำขอ (หมายเหตุ: -)	10 นาที	-

รายการเอกสาร หลักฐานประกอบ

ลำดับ	ชื่อเอกสาร จำนวน และรายละเอียดเพิ่มเติม (ถ้ามี)	หน่วยงานภาครัฐผู้ออกเอกสาร
1)	คำขอลงทะเบียนพาณิชย์ (แบบ ทพ.) ฉบับจริง 1 ฉบับ สำเนา 0 ฉบับ หมายเหตุ -	กรมพัฒนาธุรกิจการค้า
2)	บัตรประจำตัวประชาชน ฉบับจริง 0 ฉบับ สำเนา 1 ฉบับ	กรมการปกครอง

ลำดับ	ชื่อเอกสาร จำนวน และรายละเอียดเพิ่มเติม (ถ้ามี)	หน่วยงานภาครัฐผู้ออกเอกสาร
	หมายเหตุ (สำเนาบัตรประจำตัวของผู้เป็นหุ้นส่วนทุกคน พร้อมลงนามรับรองสำเนาถูกต้อง)	
3)	สำเนาทะเบียนบ้าน ฉบับจริง 0 ฉบับ สำเนา 1 ฉบับ หมายเหตุ (สำเนาทะเบียนบ้านของผู้เป็นหุ้นส่วนทุกคน พร้อมลงนามรับรองสำเนาถูกต้อง)	กรมการปกครอง
4)	หนังสือหรือสัญญาจัดตั้งห้างหุ้นส่วนสามัญหรือคณะบุคคลหรือกิจการร่วมค้า ฉบับจริง 1 ฉบับ สำเนา 0 ฉบับ หมายเหตุ -	-
5)	หนังสือให้ความยินยอมให้ใช้สถานที่ตั้งสำนักงานแห่งใหญ่ ฉบับจริง 1 ฉบับ สำเนา 0 ฉบับ หมายเหตุ -	-
6)	สำเนาทะเบียนบ้านที่แสดงให้เห็นว่าผู้ให้ความยินยอมเป็นเจ้าของบ้านหรือผู้ขอเลขที่บ้าน หรือสำเนาสัญญาเช่าโดยมีผู้ให้ความยินยอมเป็นผู้เช่า หรือเอกสารสิทธิ์อย่างอื่นที่ผู้เป็นเจ้าของกรรมสิทธิ์เป็นผู้ให้ความยินยอม พร้อมลงนามรับรองสำเนาถูกต้อง ฉบับจริง 0 ฉบับ สำเนา 1 ฉบับ หมายเหตุ -	-
7)	แผนที่แสดงที่ตั้งสำนักงานแห่งใหญ่และสถานที่สำคัญบริเวณใกล้เคียงโดยสังเขป พร้อมลงนามรับรองเอกสาร ฉบับจริง 1 ฉบับ สำเนา 0 ฉบับ หมายเหตุ -	-

ลำดับ	ชื่อเอกสาร จำนวน และรายละเอียดเพิ่มเติม (ถ้ามี)	หน่วยงานภาครัฐผู้ออกเอกสาร
8)	หนังสือมอบอำนาจ ติดอากรแสตมป์ 10 บาท (ถ้ามี) ฉบับจริง 1 ฉบับ สำเนา 0 ฉบับ หมายเหตุ -	-
9)	สำเนาบัตรประจำตัวของผู้รับมอบอำนาจ (ถ้ามี) พร้อมลงนามรับรองสำเนาถูกต้อง ฉบับจริง 0 ฉบับ สำเนา 1 ฉบับ หมายเหตุ -	กรมการปกครอง
10)	สำเนาหนังสืออนุญาต หรือ หนังสือรับรองให้เป็นผู้จำหน่าย หรือให้เช่าสินค้าดังกล่าวจากเจ้าของลิขสิทธิ์ของสินค้าที่ขาย หรือให้เช่า หรือ สำเนาใบเสร็จรับเงินตามประมวลรัษฎากร หรือหลักฐานการซื้อขายจากต่างประเทศ พร้อมลงนามรับรองสำเนาถูกต้อง ฉบับจริง 0 ฉบับ สำเนา 1 ฉบับ หมายเหตุ (ใช้ในกรณีประกอบพาณิชย์กิจการขาย หรือให้เช่า แผ่นซีดี แถบบันทึก วิดีทัศน์ แผ่นวีดิทัศน์ ดีวีดี หรือแผ่นวีดิทัศน์ระบบดิจิทัลเฉพาะที่เกี่ยวข้องกับการบันเทิง)	-
11)	หนังสือชี้แจงข้อเท็จจริงของแหล่งที่มาของเงินทุนและหลักฐานแสดงจำนวนเงินทุน หรือ อาจมาพบเจ้าหน้าที่เพื่อทำบันทึกถ้อยคำเกี่ยวกับข้อเท็จจริงของแหล่งที่มาของเงินทุน พร้อมแสดงหลักฐานแสดงจำนวนเงินทุนก็ได้ ฉบับจริง 1 ฉบับ สำเนา 0 ฉบับ หมายเหตุ (ใช้ในกรณีประกอบพาณิชย์กิจการค้าอัญมณีหรือเครื่องประดับซึ่งประดับด้วยอัญมณี)	-

ลำดับ	ชื่อเอกสาร จำนวน และรายละเอียดเพิ่มเติม (ถ้ามี)	หน่วยงานภาครัฐผู้ออกเอกสาร
12)	หลักฐานหรือหนังสือชี้แจงการประกอบอาชีพหุ้นส่วนจำพวก ไม่จำกัดความรับผิด หรือกรรมการผู้มีอำนาจของห้างหุ้นส่วน หรือบริษัท แล้วแต่กรณี ฉบับจริง 1 ฉบับ สำเนา 0 ฉบับ หมายเหตุ (ใช้ในกรณีประกอบพาณิชย์กิจการค้าอัญมณีหรือ เครื่องประดับซึ่งประดับด้วยอัญมณี)	-
13)	หนังสือรับรองรายการจดทะเบียนของห้างหุ้นส่วนจดทะเบียน (ห้างหุ้นส่วนสามัญนิติบุคคล ห้างหุ้นส่วนจำกัด บริษัทจำกัด หรือบริษัทมหาชนจำกัด แล้วแต่กรณี) ฉบับจริง 1 ฉบับ สำเนา 0 ฉบับ หมายเหตุ (ใช้ในกรณีเป็นกิจการร่วมค้า)	กรมพัฒนาธุรกิจการค้า

ค่าธรรมเนียม

ลำดับ	รายละเอียดค่าธรรมเนียม	ค่าธรรมเนียม (บาท / ร้อยละ)
1)	ค่าธรรมเนียมการจดทะเบียน (ค่าขอละ) (หมายเหตุ: -)	ค่าธรรมเนียม 50 บาท
2)	ค่าธรรมเนียมคัดสำเนาเอกสารชุดละ (หมายเหตุ: -)	ค่าธรรมเนียม 30 บาท

ช่องทางการร้องเรียน แนะนำบริการ

ลำดับ	ช่องทางการร้องเรียน / แนะนำบริการ
1)	องค์การบริหารส่วนตำบลท่าช้าง 99 หมู่ที่ 8 ตำบลท่าช้าง อำเภอเฉลิมพระเกียรติ จังหวัดนครราชสีมา 30230 โทรศัพท์ 0-4432-1579 http://www.tachangkorat.go.th (หมายเหตุ: -)

ลำดับ	ช่องทางการร้องเรียน / แนะนำบริการ
2)	ศูนย์บริการประชาชน สำนักปลัดสำนักนายกรัฐมนตรี (หมายเหตุ: (เลขที่ 1 ถ.พิษณุโลก เขตดุสิต กทม. 10300 / สายด่วน 1111 / www.1111.go.th / ผู้ ปณ.1111 เลขที่ 1 ถ.พิษณุโลก เขตดุสิต กทม. 10300))

แบบฟอร์ม ตัวอย่างและคู่มือการกรอก

ลำดับ	ชื่อแบบฟอร์ม
1)	คู่มือการกรอกเอกสาร - http://regcom.dbd.go.th/mainweb/

หมายเหตุ

-

ข้อมูลสำหรับเจ้าหน้าที่

ชื่อกระบวนงาน: การจดทะเบียนพาณิชย์ (ตั้งใหม่) ตาม พ.ร.บ.จดทะเบียนพาณิชย์ พ.ศ. 2499 กรณีผู้จดทะเบียนเป็น
ห้างหุ้นส่วนสามัญ คณะบุคคล และกิจการร่วมค้า

หน่วยงานกลางเจ้าของกระบวนงาน: กรมพัฒนาธุรกิจการค้า กรมพัฒนาธุรกิจการค้า กรมพัฒนาธุรกิจการค้า

ประเภทของงานบริการ: กระบวนงานบริการที่ให้บริการในส่วนภูมิภาคและส่วนท้องถิ่น (กระบวนงานบริการที่
เบ็ดเสร็จในหน่วยเดียว)

หมวดหมู่ของงานบริการ: จดทะเบียน

กฎหมายที่ให้อำนาจการอนุญาต หรือที่เกี่ยวข้อง:

1)กฎกระทรวงพาณิชย์ ฉบับที่ 3 (พ.ศ. 2540) ออกตามความในพระราชบัญญัติทะเบียนพาณิชย์ พ.ศ. 2499

2)ประกาศกระทรวงพาณิชย์ ฉบับที่ 83 (พ.ศ. 2515) เรื่อง กำหนดพาณิชย์กิจที่ไม่อยู่ภายใต้บังคับของกฎหมายว่า
ด้วยทะเบียนพาณิชย์

3)ประกาศกระทรวงพาณิชย์ ฉบับที่ 93 (พ.ศ. 2520) เรื่อง กำหนดพาณิชย์กิจที่ไม่อยู่ภายใต้บังคับแห่ง
พระราชบัญญัติทะเบียนพาณิชย์ พ.ศ. 2499

4)ประกาศกระทรวงพาณิชย์ เรื่อง ให้ผู้ประกอบการพาณิชย์กิจต้องจดทะเบียนพาณิชย์ (ฉบับที่ 11) พ.ศ. 2553

- 5)ประกาศกระทรวงพาณิชย์ เรื่อง แต่งตั้งพนักงานเจ้าหน้าที่และนายทะเบียนพาณิชย์ (ฉบับที่ 8) พ.ศ. 2552
- 6)ประกาศกระทรวงพาณิชย์ เรื่อง การตั้งสำนักงานทะเบียนพาณิชย์แต่งตั้งพนักงานเจ้าหน้าที่และนายทะเบียนพาณิชย์ (ฉบับที่ 9) พ.ศ. 2552 และ (ฉบับที่ 10) พ.ศ. 2553
- 7)ประกาศกรมพัฒนาธุรกิจการค้า เรื่อง กำหนดแบบพิมพ์เพื่อใช้ในการให้บริการข้อมูลทะเบียนพาณิชย์ พ.ศ. 2555
- 8)คำสั่งสำนักงานกลางทะเบียนพาณิชย์ ที่ 1/2553 เรื่อง หลักเกณฑ์และวิธีการกำหนดเลขทะเบียนพาณิชย์ และ เลขคำขอจดทะเบียนพาณิชย์
- 9)ประกาศกรมพัฒนาธุรกิจการค้า เรื่อง กำหนดแบบพิมพ์ พ.ศ. 2549
- 10)คำสั่งสำนักงานกลางทะเบียนพาณิชย์ ที่ 1/2554 เรื่อง หลักเกณฑ์และวิธีการกำหนดเลขทะเบียนพาณิชย์ และ เลขคำขอจดทะเบียนพาณิชย์จังหวัดบึงกาฬ

ระดับผลกระทบ: บริการทั่วไป

พื้นที่ให้บริการ: ท้องถิ่น

กฎหมายข้อบังคับ/ข้อตกลงที่กำหนดระยะเวลา: ไม่มี

ระยะเวลาที่กำหนดตามกฎหมาย / ข้อกำหนด ฯลฯ: 0.0

ข้อมูลสถิติของกระบวนการ:

จำนวนเฉลี่ยต่อเดือน 0

จำนวนคำขอที่มากที่สุด 0

จำนวนคำขอที่น้อยที่สุด 0

ชื่ออ้างอิงของคู่มือประชาชน: การจดทะเบียนพาณิชย์ (ตั้งใหม่) ตาม พ.ร.บ.ทะเบียนพาณิชย์ พ.ศ. 2499 กรณีผู้ขอจดทะเบียนเป็นห้างหุ้นส่วนสามัญ คณะบุคคล และกิจการร่วมค้า สำเนาคู่มือประชาชน 11/08/2015 09:51

เอกสารฉบับนี้ดาวน์โหลดจากเว็บไซต์ระบบสารสนเทศศูนย์กลางข้อมูลคู่มือสำหรับประชาชน

Backend.info.go.th

วันที่เผยแพร่คู่มือ: -

คู่มือสำหรับประชาชน : การจดทะเบียนพาณิชย์ (เปลี่ยนแปลงรายการจดทะเบียน) ตาม พ.ร.บ.ทะเบียนพาณิชย์ พ.ศ. 2499 กรณีผู้ขอจดทะเบียนเป็นนิติบุคคลที่ตั้งขึ้นตามกฎหมายต่างประเทศ

หน่วยงานที่ให้บริการ : องค์การบริหารส่วนตำบลท่าช้าง อำเภอเฉลิมพระเกียรติ นครราชสีมา จังหวัดนครราชสีมา
กระทรวงพาณิชย์

หลักเกณฑ์ วิธีการ เงื่อนไข (ถ้ามี) ในการยื่นคำขอ และในการพิจารณาอนุญาต

1. ผู้ประกอบพาณิชย์กิจ ซึ่งได้จดทะเบียนไว้แล้ว หากมีการเปลี่ยนแปลงรายการใดๆ ที่ได้จดทะเบียนไว้จะต้องยื่นคำขอจดทะเบียนเปลี่ยนแปลงรายการ ภายในเวลา 30 วัน นับตั้งแต่วันที่ได้มีการเปลี่ยนแปลงรายการนั้นๆ (มาตรา 13)
2. ผู้ประกอบพาณิชย์กิจสามารถยื่นจดทะเบียนพาณิชย์ด้วยตนเองหรือจะมอบอำนาจให้ผู้อื่นยื่นจดทะเบียนแทนก็ได้
3. ให้ผู้ประกอบพาณิชย์กิจซึ่งเป็นเจ้าของกิจการ เป็นผู้ลงลายมือชื่อรับรองรายการในคำขอจดทะเบียนและเอกสารประกอบคำขอจดทะเบียน
4. แบบพิมพ์คำขอจดทะเบียน (แบบ ทพ.) หรือหนังสือมอบอำนาจสามารถขอได้จากพนักงานเจ้าหน้าที่ หรือดาวน์โหลดจาก www.dbd.go.th

หมายเหตุ ขั้นตอนการดำเนินงานตามคู่มือจะเริ่มนับระยะเวลาตั้งแต่เจ้าหน้าที่ตรวจสอบเอกสารครบถ้วนตามที่ระบุไว้ในคู่มือประชาชนเรียบร้อยแล้ว ทั้งนี้ ในกรณีที่คำขอหรือเอกสารหลักฐานไม่ครบถ้วน และ/หรือมีความบกพร่องไม่สมบูรณ์ เป็นเหตุให้ไม่สามารถพิจารณาได้ เจ้าหน้าที่จะจัดทำบันทึกความบกพร่องของรายการเอกสารหรือเอกสารหลักฐานที่ต้องยื่นเพิ่มเติม โดยผู้ยื่นคำขอจะต้องดำเนินการแก้ไขและ/หรือยื่นเอกสารเพิ่มเติมภายในระยะเวลาที่กำหนดในบันทึกดังกล่าว มิเช่นนั้นจะถือว่าผู้ยื่นคำขอละทิ้งคำขอ โดยเจ้าหน้าที่และผู้ยื่นคำขอหรือผู้ได้รับมอบอำนาจจะลงนามบันทึกดังกล่าว และจะมอบสำเนาบันทึกความพร่องดังกล่าวให้ผู้ยื่นคำขอหรือผู้ได้รับมอบอำนาจไว้เป็นหลักฐาน

ช่องทางการให้บริการ

สถานที่ให้บริการ องค์การบริหารส่วนตำบลท่าช้าง 99 หมู่ที่ 8 ตำบลท่าช้าง อำเภอเฉลิมพระเกียรติ จังหวัดนครราชสีมา 30230 โทรศัพท์ 0-4432-1579 http://www.tachangkorat.go.th /ติดต่อด้วย ตนเอง ณ หน่วยงาน (หมายเหตุ: -)	ระยะเวลาเปิดให้บริการ เปิดให้บริการวัน จันทร์ ถึง วันศุกร์ (ยกเว้นวันหยุดที่ทางราชการกำหนด) ตั้งแต่เวลา 08:30 - 16:30 น. (มีพักเที่ยง)
---	---

ขั้นตอน ระยะเวลา และส่วนงานที่รับผิดชอบ

ระยะเวลาในการดำเนินการรวม : 60 นาที

ลำดับ	ขั้นตอน	ระยะเวลา	ส่วนที่รับผิดชอบ
1)	การตรวจสอบเอกสาร นายทะเบียนตรวจพิจารณาเอกสาร/แจ้งผล (หมายเหตุ: -)	30 นาที	-
2)	การตรวจสอบเอกสาร เจ้าหน้าที่การเงินรับชำระค่าธรรมเนียม (หมายเหตุ: -)	5 นาที	-
3)	การพิจารณา นายทะเบียนรับจดทะเบียน /เจ้าหน้าที่บันทึกข้อมูลเข้าระบบ/จัดเตรียมใบสำคัญการจดทะเบียน/หนังสือรับรอง/สำเนาเอกสาร (หมายเหตุ: -)	15 นาที	-
4)	การลงนาม/คณะกรรมการมีมติ นายทะเบียนตรวจเอกสารและลงนาม/มอบใบทะเบียนพาณิชย์ให้ผู้ยื่นคำขอ (หมายเหตุ: -)	10 นาที	-

รายการเอกสาร หลักฐานประกอบ

ลำดับ	ชื่อเอกสาร จำนวน และรายละเอียดเพิ่มเติม (ถ้ามี)	หน่วยงานภาครัฐผู้ออกเอกสาร
1)	คำขอจดทะเบียนพาณิชย์ (แบบ ทพ.) ฉบับจริง 1 ฉบับ สำเนา 0 ฉบับ หมายเหตุ -	กรมพัฒนาธุรกิจการค้า
2)	บัตรประจำตัวประชาชน ฉบับจริง 0 ฉบับ สำเนา 1 ฉบับ	กรมการปกครอง

ลำดับ	ชื่อเอกสาร จำนวน และรายละเอียดเพิ่มเติม (ถ้ามี)	หน่วยงานภาครัฐผู้ออกเอกสาร
	หมายเหตุ (สำเนาบัตรประจำตัวของผู้รับผิดชอบในการประกอบกิจการในประเทศ พร้อมลงนามรับรองสำเนาถูกต้อง)	
3)	สำเนาทะเบียนบ้าน ฉบับจริง 0 ฉบับ สำเนา 1 ฉบับ หมายเหตุ (สำเนาทะเบียนบ้านของผู้รับผิดชอบในการประกอบกิจการในประเทศ พร้อมลงนามรับรองสำเนาถูกต้อง)	กรมการปกครอง
4)	ใบทะเบียนพาณิชย์ (ฉบับจริง) ฉบับจริง 1 ฉบับ สำเนา 0 ฉบับ หมายเหตุ -	กรมพัฒนาธุรกิจการค้า
5)	สำเนาหนังสือแต่งตั้งผู้รับผิดชอบดำเนินกิจการในประเทศกรณีนิติบุคคลต่างประเทศขอเปลี่ยนแปลงผู้จัดการสาขาในประเทศไทย พร้อมลงนามรับรองสำเนาถูกต้อง ฉบับจริง 0 ฉบับ สำเนา 1 ฉบับ หมายเหตุ -	-
6)	สำเนาหนังสือสำคัญแสดงการเปลี่ยนชื่อตัวและหรือชื่อสกุล (ถ้ามี) พร้อมลงนามรับรองสำเนาถูกต้อง ฉบับจริง 0 ฉบับ สำเนา 1 ฉบับ หมายเหตุ -	กรมการปกครอง
7)	(ต้นฉบับ) หนังสือให้ความยินยอมให้ใช้สถานที่ตั้งสำนักงานแห่งใหญ่ โดยให้เจ้าของร้านหรือเจ้าของกรรมสิทธิ์ลงนามและให้มีพยานลงชื่อรับรองอย่างน้อย 1 คน ฉบับจริง 1 ฉบับ สำเนา 0 ฉบับ หมายเหตุ (ใช้ในกรณีแก้ไขเพิ่มเติมที่ตั้งสำนักงานแห่งใหญ่)	-

ลำดับ	ชื่อเอกสาร จำนวน และรายละเอียดเพิ่มเติม (ถ้ามี)	หน่วยงานภาครัฐผู้ออกเอกสาร
8)	สำเนาทะเบียนบ้านที่แสดงให้เห็นว่าผู้ให้ความยินยอมเป็นเจ้าของบ้านหรือสำเนาสัญญาเช่าโดยมีผู้ให้ความยินยอมเป็นผู้เช่า หรือเอกสารสิทธิ์อย่างอื่นที่ผู้เป็นเจ้าของกรรมสิทธิ์เป็นผู้ให้ความยินยอม พร้อมลงนามรับรองสำเนาถูกต้อง ฉบับจริง 0 ฉบับ สำเนา 1 ฉบับ หมายเหตุ (ใช้ในกรณีแก้ไขเพิ่มเติมที่ตั้งสำนักงานแห่งใหญ่)	-
9)	แผนที่แสดงสถานที่ตั้งสำนักงานแห่งใหญ่และสถานที่สำคัญบริเวณใกล้เคียงโดยสังเขป พร้อมลงนามรับรองเอกสาร ฉบับจริง 1 ฉบับ สำเนา 0 ฉบับ หมายเหตุ (ใช้ในกรณีแก้ไขเพิ่มเติมที่ตั้งสำนักงานแห่งใหญ่)	-
10)	หนังสือมอบอำนาจ (ถ้ามี) พร้อมปิดอากรแสตมป์ 10 บาท ฉบับจริง 1 ฉบับ สำเนา 0 ฉบับ หมายเหตุ -	-
11)	สำเนาบัตรประจำตัวประชาชนของผู้รับมอบอำนาจ (ถ้ามี) พร้อมลงนามรับรองสำเนาถูกต้อง ฉบับจริง 0 ฉบับ สำเนา 1 ฉบับ หมายเหตุ -	กรมการปกครอง

ค่าธรรมเนียม

ลำดับ	รายละเอียดค่าธรรมเนียม	ค่าธรรมเนียม (บาท / ร้อยละ)
1)	ค่าธรรมเนียมครึ่งละ (หมายเหตุ: -)	ค่าธรรมเนียม 20 บาท
2)	ค่าธรรมเนียมคัดสำเนาเอกสาร (ชุดละ) (หมายเหตุ: -)	ค่าธรรมเนียม 30 บาท

ช่องทางการร้องเรียน แนะนำบริการ

ลำดับ	ช่องทางการร้องเรียน / แนะนำบริการ
1)	องค์การบริหารส่วนตำบลท่าช้าง 99 หมู่ที่ 8 ตำบลท่าช้าง อำเภอเฉลิมพระเกียรติ จังหวัดนครราชสีมา 30230 โทรศัพท์ 0-4432-1579 http://www.tachangkorat.go.th (หมายเหตุ: -)
2)	ศูนย์บริการประชาชน สำนักปลัดสำนักนายกรัฐมนตรี (หมายเหตุ: (เลขที่ 1 ถ.พิษณุโลก เขตดุสิต กทม. 10300 / สายด่วน 1111 / www.1111.go.th / ตู้ ปณ.1111 เลขที่ 1 ถ.พิษณุโลก เขตดุสิต กทม. 10300))

แบบฟอร์ม ตัวอย่างและคู่มือการกรอก

ลำดับ	ชื่อแบบฟอร์ม
1)	คู่มือการกรอกเอกสาร - http://regcom.dbd.go.th/mainweb/

หมายเหตุ

-

ข้อมูลสำหรับเจ้าหน้าที่

ชื่อกระบวนการ: การจดทะเบียนพาณิชย์ (เปลี่ยนแปลงรายการจดทะเบียน) ตาม พ.ร.บ.จดทะเบียนพาณิชย์ พ.ศ. 2499

กรณีผู้ขอจดทะเบียนเป็นนิติบุคคลที่ตั้งขึ้นตามกฎหมายต่างประเทศ

หน่วยงานกลางเจ้าของกระบวนการ: กรมพัฒนาธุรกิจการค้า กรมพัฒนาธุรกิจการค้า กรมพัฒนาธุรกิจการค้า

ประเภทของงานบริการ: กระบวนการบริการที่ให้บริการในส่วนภูมิภาคและส่วนท้องถิ่น (กระบวนการบริการที่เบ็ดเสร็จในหน่วยเดียว)

หมวดหมู่ของงานบริการ: จดทะเบียน

กฎหมายที่ให้อำนาจการอนุญาต หรือที่เกี่ยวข้อง:

- 1)กฎกระทรวงพาณิชย์ ฉบับที่ 3 (พ.ศ. 2540) ออกตามความในพระราชบัญญัติทะเบียนพาณิชย์ พ.ศ. 2499
- 2)ประกาศกระทรวงพาณิชย์ ฉบับที่ 83 (พ.ศ. 2515) เรื่อง กำหนดพาณิชย์กิจที่ไม่อยู่ภายใต้บังคับของกฎหมายว่าด้วยทะเบียนพาณิชย์
- 3)ประกาศกระทรวงพาณิชย์ ฉบับที่ 93 (พ.ศ. 2520) เรื่อง กำหนดพาณิชย์กิจที่ไม่อยู่ภายใต้บังคับแห่งพระราชบัญญัติทะเบียนพาณิชย์ พ.ศ. 2499
- 4)ประกาศกระทรวงพาณิชย์ เรื่อง ให้ผู้ประกอบการพาณิชย์กิจต้องจดทะเบียนพาณิชย์ (ฉบับที่ 11) พ.ศ. 2553
- 5)ประกาศกระทรวงพาณิชย์ เรื่อง แต่งตั้งพนักงานเจ้าหน้าที่และนายทะเบียนพาณิชย์ (ฉบับที่ 8) พ.ศ. 2552
- 6)ประกาศกระทรวงพาณิชย์ เรื่อง การตั้งสำนักงานทะเบียนพาณิชย์แต่งตั้งพนักงานเจ้าหน้าที่และนายทะเบียนพาณิชย์ (ฉบับที่ 9) พ.ศ. 2552 และ (ฉบับที่ 10) พ.ศ. 2553
- 7)ประกาศกรมพัฒนาธุรกิจการค้า เรื่อง กำหนดแบบพิมพ์เพื่อใช้ในการให้บริการข้อมูลทะเบียนพาณิชย์ พ.ศ. 2555
- 8)คำสั่งสำนักงานกลางทะเบียนพาณิชย์ ที่ 1/2553 เรื่อง หลักเกณฑ์และวิธีการกำหนดเลขทะเบียนพาณิชย์ และเลขคำขอจดทะเบียนพาณิชย์
- 9)ประกาศกรมพัฒนาธุรกิจการค้า เรื่อง กำหนดแบบพิมพ์ พ.ศ. 2549
- 10)คำสั่งสำนักงานกลางทะเบียนพาณิชย์ ที่ 1/2554 เรื่อง หลักเกณฑ์และวิธีการกำหนดเลขทะเบียนพาณิชย์ และเลขคำขอจดทะเบียนพาณิชย์จังหวัดบึงกาฬ

ระดับผลกระทบ: บริการทั่วไป

พื้นที่ให้บริการ: ท้องถิ่น

กฎหมายข้อบังคับ/ข้อตกลงที่กำหนดระยะเวลา: ไม่มี

ระยะเวลาที่กำหนดตามกฎหมาย / ข้อกำหนด ฯลฯ: 0.0

ข้อมูลสถิติของกระบวนการ:

จำนวนเฉลี่ยต่อเดือน 0

จำนวนคำขอที่มากที่สุด 0

จำนวนคำขอที่น้อยที่สุด 0

ชื่ออ้างอิงของคู่มือประชาชน: การจดทะเบียนพาณิชย์ (เปลี่ยนแปลงรายการจดทะเบียน) ตาม พ.ร.บ.จดทะเบียนพาณิชย์ พ.ศ. 2499 กรณีผู้ขอจดทะเบียนเป็นนิติบุคคลที่ตั้งขึ้นตามกฎหมายต่างประเทศ สำเนาคู่มือประชาชน
11/08/2015 09:46

เอกสารฉบับนี้ดาวน์โหลดจากเว็บไซต์ระบบสารสนเทศศูนย์กลางข้อมูลคู่มือสำหรับประชาชน

Backend.info.go.th

วันที่เผยแพร่คู่มือ: -

คู่มือสำหรับประชาชน : การจดทะเบียนพาณิชย์ (เปลี่ยนแปลงรายการจดทะเบียน) ตาม พ.ร.บ.ทะเบียนพาณิชย์ พ.ศ. 2499 กรณีผู้ขอจดทะเบียนเป็นบุคคลธรรมดา

หน่วยงานที่ให้บริการ : องค์การบริหารส่วนตำบลท่าช้าง อำเภอเฉลิมพระเกียรติ นครราชสีมา จังหวัดนครราชสีมา
กระทรวงพาณิชย์

หลักเกณฑ์ วิธีการ เงื่อนไข (ถ้ามี) ในการยื่นคำขอ และในการพิจารณาอนุญาต

1. ผู้ประกอบพาณิชย์กิจ ซึ่งได้จดทะเบียนไว้แล้ว หากมีการเปลี่ยนแปลงรายการใดๆ ที่ได้จดทะเบียนไว้จะต้องยื่นคำขอจดทะเบียนเปลี่ยนแปลงรายการ ภายในเวลา 30 วัน นับตั้งแต่วันที่ได้มีการเปลี่ยนแปลงรายการนั้นๆ (มาตรา 13)
2. ผู้ประกอบพาณิชย์กิจสามารถยื่นจดทะเบียนพาณิชย์ด้วยตนเองหรือจะมอบอำนาจให้ผู้อื่นยื่นจดทะเบียนแทนก็ได้
3. ให้ผู้ประกอบพาณิชย์กิจซึ่งเป็นเจ้าของกิจการ เป็นผู้ลงลายมือชื่อรับรองรายการในคำขอจดทะเบียนและเอกสารประกอบคำขอจดทะเบียน
4. แบบพิมพ์คำขอจดทะเบียน (แบบ ทพ.) หรือหนังสือมอบอำนาจสามารถขอได้จากพนักงานเจ้าหน้าที่ หรือดาวน์โหลดจาก www.dbd.go.th

หมายเหตุ ขั้นตอนการดำเนินงานตามคู่มือจะเริ่มนับระยะเวลาตั้งแต่เจ้าหน้าที่ตรวจสอบเอกสารครบถ้วนตามที่ระบุไว้ในคู่มือประชาชนเรียบร้อยแล้ว ทั้งนี้ ในกรณีที่คำขอหรือเอกสารหลักฐานไม่ครบถ้วน และ/หรือมีความบกพร่องไม่สมบูรณ์ เป็นเหตุให้ไม่สามารถพิจารณาได้ เจ้าหน้าที่จะจัดทำบันทึกความบกพร่องของรายการเอกสารหรือเอกสารหลักฐานที่ต้องยื่นเพิ่มเติม โดยผู้ยื่นคำขอจะต้องดำเนินการแก้ไขและ/หรือยื่นเอกสารเพิ่มเติมภายในระยะเวลาที่กำหนดในบันทึกดังกล่าว มิเช่นนั้นจะถือว่าผู้ยื่นคำขอละทิ้งคำขอ โดยเจ้าหน้าที่และผู้ยื่นคำขอหรือผู้ได้รับมอบอำนาจจะลงนามบันทึกดังกล่าว และจะมอบสำเนาบันทึกความพร่องดังกล่าวให้ผู้ยื่นคำขอหรือผู้ได้รับมอบอำนาจไว้เป็นหลักฐาน

ช่องทางการให้บริการ

<p>สถานที่ให้บริการ องค์การบริหารส่วนตำบลท่าช้าง 99 หมู่ที่ 8 ตำบลท่าช้าง อำเภอเฉลิมพระเกียรติ จังหวัดนครราชสีมา 30230 โทรศัพท์ 0-4432-1579 http://www.tachangkorat.go.th/ติดต่อด้วย ตนเอง ณ หน่วยงาน (หมายเหตุ: -)</p>	<p>ระยะเวลาเปิดให้บริการ เปิดให้บริการวัน จันทร์ ถึง วันศุกร์ (ยกเว้นวันหยุดที่ทางราชการกำหนด) ตั้งแต่เวลา 08:30 - 16:30 น. (มีพักเที่ยง)</p>
--	--

ขั้นตอน ระยะเวลา และส่วนงานที่รับผิดชอบ

ระยะเวลาในการดำเนินการรวม : 60 นาที

ลำดับ	ขั้นตอน	ระยะเวลา	ส่วนที่รับผิดชอบ
1)	<p>การตรวจสอบเอกสาร นายทะเบียนตรวจพิจารณาเอกสาร/แจ้งผล (หมายเหตุ: -)</p>	30 นาที	-
2)	<p>การตรวจสอบเอกสาร เจ้าหน้าที่การเงินรับชำระค่าธรรมเนียม (หมายเหตุ: -)</p>	5 นาที	-
3)	<p>การพิจารณา นายทะเบียนรับจดทะเบียน /เจ้าหน้าที่บันทึกข้อมูลเข้า ระบบ/จัดเตรียมใบสำคัญการจดทะเบียน/หนังสือรับรอง/ สำเนาเอกสาร (หมายเหตุ: -)</p>	15 นาที	-
4)	<p>การลงนาม/คณะกรรมการมีมติ นายทะเบียนตรวจเอกสารและลงนาม/มอบใบทะเบียน พาณิชยให้ผู้นับคำขอ (หมายเหตุ: -)</p>	10 นาที	-

รายการเอกสาร หลักฐานประกอบ

ลำดับ	ชื่อเอกสาร จำนวน และรายละเอียดเพิ่มเติม (ถ้ามี)	หน่วยงานภาครัฐผู้ออกเอกสาร
1)	คำขอจดทะเบียนพาณิชย์ (แบบ ทพ.) ฉบับจริง 1 ฉบับ สำเนา 0 ฉบับ หมายเหตุ -	กรมพัฒนาธุรกิจการค้า
2)	บัตรประจำตัวประชาชน ฉบับจริง 0 ฉบับ สำเนา 1 ฉบับ หมายเหตุ (สำเนาบัตรประจำตัวของผู้ประกอบพาณิชย์กิจ พร้อมลงนามรับรองสำเนาถูกต้อง)	กรมการปกครอง
3)	สำเนาทะเบียนบ้าน ฉบับจริง 0 ฉบับ สำเนา 1 ฉบับ หมายเหตุ (สำเนาทะเบียนบ้านของผู้ประกอบพาณิชย์กิจ พร้อมลงนามรับรองสำเนาถูกต้อง)	กรมการปกครอง
4)	(ต้นฉบับ) หนังสือให้ความยินยอมให้ใช้สถานที่ตั้งสำนักงาน แห่งใหญ่ โดยให้เจ้าของร้านหรือเจ้าของกรรมสิทธิ์ลงนาม และให้มีพยานลงชื่อรับรองอย่างน้อย 1 คน ฉบับจริง 1 ฉบับ สำเนา 0 ฉบับ หมายเหตุ (กรณีผู้ประกอบพาณิชย์กิจมิได้เป็นเจ้าของบ้าน)	-
5)	สำเนาทะเบียนบ้านที่แสดงให้เห็นว่าผู้ให้ความยินยอมเป็น เจ้าบ้านหรือสำเนาสัญญาเช่าโดยมีผู้ให้ความยินยอมเป็นผู้ เช่า หรือเอกสารสิทธิ์อย่างอื่นที่ผู้เป็นเจ้าของกรรมสิทธิ์เป็น ผู้ให้ความยินยอม พร้อมลงนามรับรองสำเนาถูกต้อง ฉบับจริง 0 ฉบับ สำเนา 1 ฉบับ หมายเหตุ (กรณีผู้ประกอบพาณิชย์กิจมิได้เป็นเจ้าของบ้าน)	-

ลำดับ	ชื่อเอกสาร จำนวน และรายละเอียดเพิ่มเติม (ถ้ามี)	หน่วยงานภาครัฐผู้ออกเอกสาร
6)	แผนที่แสดงสถานที่ซึ่งใช้ประกอบพาณิชย์กิจและสถานที่สำคัญบริเวณใกล้เคียงโดยสังเขป พร้อมลงนามรับรองเอกสาร ฉบับจริง 1 ฉบับ สำเนา 0 ฉบับ หมายเหตุ -	-
7)	หนังสือมอบอำนาจ (ถ้ามี) พร้อมปิดอากรแสตมป์ 10 บาท ฉบับจริง 1 ฉบับ สำเนา 0 ฉบับ หมายเหตุ -	-
8)	สำเนาบัตรประจำตัวประชาชนของผู้รับมอบอำนาจ (ถ้ามี) พร้อมลงนามรับรองสำเนาถูกต้อง ฉบับจริง 0 ฉบับ สำเนา 1 ฉบับ หมายเหตุ -	กรมการปกครอง
9)	ใบทะเบียนพาณิชย์ (ฉบับจริง) ฉบับจริง 1 ฉบับ สำเนา 0 ฉบับ หมายเหตุ -	กรมพัฒนาธุรกิจการค้า

ค่าธรรมเนียม

ลำดับ	รายละเอียดค่าธรรมเนียม	ค่าธรรมเนียม (บาท / ร้อยละ)
1)	ค่าธรรมเนียม (ครึ่งละ) (หมายเหตุ: -)	ค่าธรรมเนียม 20 บาท
2)	ค่าธรรมเนียมคัดสำเนาเอกสาร (ชุดละ) (หมายเหตุ: -)	ค่าธรรมเนียม 30 บาท

ช่องทางการร้องเรียน แนะนำบริการ

ลำดับ	ช่องทางการร้องเรียน / แนะนำบริการ
1)	องค์การบริหารส่วนตำบลท่าช้าง 99 หมู่ที่ 8 ตำบลท่าช้าง อำเภอเฉลิมพระเกียรติ จังหวัดนครราชสีมา 30230 โทรศัพท์ 0-4432-1579 http://www.tachangkorat.go.th (หมายเหตุ: -)
2)	ศูนย์บริการประชาชน สำนักปลัดสำนักนายกรัฐมนตรี (หมายเหตุ: (เลขที่ 1 ถ.พิษณุโลก เขตดุสิต กทม. 10300 / สายด่วน 1111 / www.1111.go.th / ตู้ ปณ.1111 เลขที่ 1 ถ.พิษณุโลก เขตดุสิต กทม. 10300))

แบบฟอร์ม ตัวอย่างและคู่มือการกรอก

ลำดับ	ชื่อแบบฟอร์ม
1)	คู่มือการกรอกเอกสาร - http://regcom.dbd.go.th/mainweb/

หมายเหตุ

-

ข้อมูลสำหรับเจ้าหน้าที่

ชื่อกระบวนการ: การจดทะเบียนพาณิชย์ (เปลี่ยนแปลงรายการจดทะเบียน) ตาม พ.ร.บ.จดทะเบียนพาณิชย์ พ.ศ. 2499
กรณีผู้จดทะเบียนเป็นบุคคลธรรมดา

หน่วยงานกลางเจ้าของกระบวนการ: กรมพัฒนาธุรกิจการค้า กรมพัฒนาธุรกิจการค้า กรมพัฒนาธุรกิจการค้า

ประเภทของงานบริการ: กระบวนการบริการที่ให้บริการในส่วนภูมิภาคและส่วนท้องถิ่น (กระบวนการบริการที่เบ็ดเสร็จในหน่วยเดียว)

หมวดหมู่ของงานบริการ: จดทะเบียน

กฎหมายที่ให้อำนาจการอนุญาต หรือที่เกี่ยวข้อง:

- 1)กฎกระทรวงพาณิชย์ ฉบับที่ 3 (พ.ศ. 2540) ออกตามความในพระราชบัญญัติทะเบียนพาณิชย์ พ.ศ. 2499
- 2)ประกาศกระทรวงพาณิชย์ ฉบับที่ 83 (พ.ศ. 2515) เรื่อง กำหนดพาณิชย์กิจที่ไม่อยู่ภายใต้บังคับของกฎหมายว่าด้วยทะเบียนพาณิชย์
- 3)ประกาศกระทรวงพาณิชย์ ฉบับที่ 93 (พ.ศ. 2520) เรื่อง กำหนดพาณิชย์กิจที่ไม่อยู่ภายใต้บังคับแห่งพระราชบัญญัติทะเบียนพาณิชย์ พ.ศ. 2499
- 4)ประกาศกระทรวงพาณิชย์ เรื่อง ให้ผู้ประกอบการพาณิชย์กิจต้องจดทะเบียนพาณิชย์ (ฉบับที่ 11) พ.ศ. 2553
- 5)ประกาศกระทรวงพาณิชย์ เรื่อง แต่งตั้งพนักงานเจ้าหน้าที่และนายทะเบียนพาณิชย์ (ฉบับที่ 8) พ.ศ. 2552
- 6)ประกาศกระทรวงพาณิชย์ เรื่อง การตั้งสำนักงานทะเบียนพาณิชย์แต่งตั้งพนักงานเจ้าหน้าที่และนายทะเบียนพาณิชย์ (ฉบับที่ 9) พ.ศ. 2552 และ (ฉบับที่ 10) พ.ศ. 2553
- 7)ประกาศกรมพัฒนาธุรกิจการค้า เรื่อง กำหนดแบบพิมพ์เพื่อใช้ในการให้บริการข้อมูลทะเบียนพาณิชย์ พ.ศ. 2555
- 8)คำสั่งสำนักงานกลางทะเบียนพาณิชย์ ที่ 1/2553 เรื่อง หลักเกณฑ์และวิธีการกำหนดเลขทะเบียนพาณิชย์ และเลขคำขอจดทะเบียนพาณิชย์
- 9)ประกาศกรมพัฒนาธุรกิจการค้า เรื่อง กำหนดแบบพิมพ์ พ.ศ. 2549
- 10)คำสั่งสำนักงานกลางทะเบียนพาณิชย์ ที่ 1/2554 เรื่อง หลักเกณฑ์และวิธีการกำหนดเลขทะเบียนพาณิชย์ และเลขคำขอจดทะเบียนพาณิชย์จังหวัดบึงกาฬ

ระดับผลกระทบ: บริการทั่วไป

พื้นที่ให้บริการ: ท้องถิ่น

กฎหมายข้อบังคับ/ข้อตกลงที่กำหนดระยะเวลา: ไม่มี

ระยะเวลาที่กำหนดตามกฎหมาย / ข้อกำหนด ฯลฯ: 0.0

ข้อมูลสถิติของกระบวนการ:

จำนวนเฉลี่ยต่อเดือน 0

จำนวนคำขอที่มากที่สุด 0

จำนวนคำขอที่น้อยที่สุด 0

ชื่ออ้างอิงของคู่มือประชาชน: การจดทะเบียนพาณิชย์ (เปลี่ยนแปลงรายการจดทะเบียน) ตาม พ.ร.บ.จดทะเบียนพาณิชย์ พ.ศ. 2499 กรณีผู้ขอจดทะเบียนเป็นบุคคลธรรมดา สำเนาคู่มือประชาชน 11/08/2015 09:31

เอกสารฉบับนี้ดาวน์โหลดจากเว็บไซต์ระบบสารสนเทศศูนย์กลางข้อมูลคู่มือสำหรับประชาชน

Backend.info.go.th

วันที่เผยแพร่คู่มือ: -

คู่มือสำหรับประชาชน : การจดทะเบียนพาณิชย์ (เปลี่ยนแปลงรายการจดทะเบียน) ตาม พ.ร.บ.ทะเบียนพาณิชย์ พ.ศ. 2499 กรณีผู้ขอจดทะเบียนเป็นห้างหุ้นส่วนจดทะเบียน (ห้างหุ้นส่วนสามัญนิติบุคคล และห้างหุ้นส่วนจำกัด) บริษัทจำกัด และบริษัทมหาชนจำกัด

หน่วยงานที่ให้บริการ : องค์การบริหารส่วนตำบลท่าช้าง อำเภอเฉลิมพระเกียรติ นครราชสีมา จังหวัดนครราชสีมา
กระทรวงพาณิชย์

หลักเกณฑ์ วิธีการ เงื่อนไข (ถ้ามี) ในการยื่นคำขอ และในการพิจารณาอนุญาต

1. ผู้ประกอบพาณิชย์กิจ ซึ่งได้จดทะเบียนไว้แล้ว หากมีการเปลี่ยนแปลงรายการใดๆ ที่ได้จดทะเบียนไว้จะต้องยื่นคำขอจดทะเบียนเปลี่ยนแปลงรายการ ภายในเวลา 30 วัน นับตั้งแต่วันที่ได้มีการเปลี่ยนแปลงรายการนั้นๆ (มาตรา 13)
2. ผู้ประกอบพาณิชย์กิจสามารถยื่นจดทะเบียนพาณิชย์ด้วยตนเองหรือจะมอบอำนาจให้ผู้ยื่นจดทะเบียนแทนก็ได้
3. ให้ผู้ประกอบพาณิชย์กิจซึ่งเป็นเจ้าของกิจการ เป็นผู้ลงลายมือชื่อรับรองรายการในคำขอจดทะเบียนและเอกสารประกอบคำขอจดทะเบียน
4. แบบพิมพ์คำขอจดทะเบียน (แบบ ทพ.) หรือหนังสือมอบอำนาจสามารถขอได้จากพนักงานเจ้าหน้าที่ หรือดาวน์โหลดจาก www.dbd.go.th

หมายเหตุ ขั้นตอนการดำเนินงานตามคู่มือจะเริ่มนับระยะเวลาตั้งแต่เจ้าหน้าที่ตรวจสอบเอกสารครบถ้วนตามที่ระบุไว้ในคู่มือประชาชนเรียบร้อยแล้ว ทั้งนี้ ในกรณีที่คำขอหรือเอกสารหลักฐานไม่ครบถ้วน และ/หรือมีความบกพร่องไม่สมบูรณ์ เป็นเหตุให้ไม่สามารถพิจารณาได้ เจ้าหน้าที่จะจัดทำบันทึกความบกพร่องของรายการเอกสารหรือเอกสารหลักฐานที่ต้องยื่นเพิ่มเติม โดยผู้ยื่นคำขอจะต้องดำเนินการแก้ไขและ/หรือยื่นเอกสารเพิ่มเติมภายในระยะเวลาที่กำหนดในบันทึกดังกล่าว มิเช่นนั้นจะถือว่าผู้ยื่นคำขอละทิ้งคำขอ โดยเจ้าหน้าที่และผู้ยื่นคำขอหรือผู้ได้รับมอบอำนาจจะลงนามบันทึกดังกล่าว และจะมอบสำเนาบันทึกความพร่องดังกล่าวให้ผู้ยื่นคำขอหรือผู้ได้รับมอบอำนาจไว้เป็นหลักฐาน

ช่องทางการให้บริการ

<p>สถานที่ให้บริการ องค์การบริหารส่วนตำบลท่าช้าง 99 หมู่ที่ 8 ตำบลท่าช้าง อำเภอเฉลิมพระเกียรติ จังหวัดนครราชสีมา 30230 โทรศัพท์ 0-4432-1579 http://www.tachangkorat.go.th/ติดต่อด้วย ตนเอง ณ หน่วยงาน (หมายเหตุ: -)</p>	<p>ระยะเวลาเปิดให้บริการ เปิดให้บริการวัน จันทร์ ถึง วันศุกร์ (ยกเว้นวันหยุดที่ทางราชการกำหนด) ตั้งแต่เวลา 08:30 - 16:30 น. (มีพักเที่ยง)</p>
--	--

ขั้นตอน ระยะเวลา และส่วนงานที่รับผิดชอบ

ระยะเวลาในการดำเนินการรวม : 60 นาที

ลำดับ	ขั้นตอน	ระยะเวลา	ส่วนที่รับผิดชอบ
1)	<p>การตรวจสอบเอกสาร นายทะเบียนตรวจพิจารณาเอกสาร/แจ้งผล (หมายเหตุ: -)</p>	30 นาที	-
2)	<p>การตรวจสอบเอกสาร เจ้าหน้าที่การเงินรับชำระค่าธรรมเนียม (หมายเหตุ: -)</p>	5 นาที	-
3)	<p>การพิจารณา นายทะเบียนรับจดทะเบียน /เจ้าหน้าที่บันทึกข้อมูลเข้า ระบบ/จัดเตรียมใบสำคัญการจดทะเบียน/หนังสือรับรอง/ สำเนาเอกสาร (หมายเหตุ: -)</p>	15 นาที	-
4)	<p>การลงนาม/คณะกรรมการมีมติ นายทะเบียนตรวจเอกสารและลงนาม/มอบใบทะเบียน พาณิชย์ให้ผู้ยื่นคำขอ (หมายเหตุ: -)</p>	10 นาที	-

รายการเอกสาร หลักฐานประกอบ

ลำดับ	ชื่อเอกสาร จำนวน และรายละเอียดเพิ่มเติม (ถ้ามี)	หน่วยงานภาครัฐผู้ออกเอกสาร
1)	คำขอจดทะเบียนพาณิชย์ (แบบ ทพ.) ฉบับจริง 1 ฉบับ สำเนา 0 ฉบับ หมายเหตุ -	กรมพัฒนาธุรกิจการค้า
2)	สำเนาหนังสือรับรองการจดทะเบียนของห้างหุ้นส่วนหรือบริษัทที่ระบุดังกล่าวที่ขอจดทะเบียน พร้อมลงนามรับรองสำเนาถูกต้อง ฉบับจริง 0 ฉบับ สำเนา 1 ฉบับ หมายเหตุ -	กรมพัฒนาธุรกิจการค้า
3)	บัตรประจำตัวประชาชน ฉบับจริง 0 ฉบับ สำเนา 1 ฉบับ หมายเหตุ (สำเนาบัตรประจำตัวประชาชนของผู้จดทะเบียน พร้อมลงนามรับรองสำเนาถูกต้อง)	กรมการปกครอง
4)	สำเนาทะเบียนบ้าน ฉบับจริง 0 ฉบับ สำเนา 1 ฉบับ หมายเหตุ (สำเนาทะเบียนบ้านของผู้จดทะเบียน พร้อมลงนามรับรองสำเนาถูกต้อง)	กรมการปกครอง
5)	ใบทะเบียนพาณิชย์ (ฉบับจริง) ฉบับจริง 1 ฉบับ สำเนา 0 ฉบับ หมายเหตุ -	กรมพัฒนาธุรกิจการค้า
6)	(ต้นฉบับ) หนังสือให้ความยินยอมให้ใช้สถานที่ตั้งสำนักงาน แห่งใหญ่ โดยให้เจ้าของร้านหรือเจ้าของกรรมสิทธิ์ลงนาม และให้มีพยานลงชื่อรับรองอย่างน้อย 1 คน ฉบับจริง 1 ฉบับ	-

ลำดับ	ชื่อเอกสาร จำนวน และรายละเอียดเพิ่มเติม (ถ้ามี)	หน่วยงานภาครัฐผู้ออกเอกสาร
	สำเนา 0 ฉบับ หมายเหตุ -	
7)	สำเนาทะเบียนบ้านที่แสดงให้เห็นว่าผู้ให้ความยินยอมเป็นเจ้าของบ้านหรือสำเนาสัญญาเช่าโดยมีผู้ให้ความยินยอมเป็นผู้เช่า หรือเอกสารสิทธิ์อย่างอื่นที่ผู้เป็นเจ้าของกรรมสิทธิ์เป็นผู้ให้ความยินยอม พร้อมลงนามรับรองสำเนาถูกต้อง ฉบับจริง 0 ฉบับ สำเนา 1 ฉบับ หมายเหตุ -	-
8)	แผนที่แสดงสถานที่ซึ่งใช้ประกอบพาณิชย์กิจและสถานที่สำคัญบริเวณใกล้เคียงโดยสังเขป พร้อมลงนามรับรองเอกสาร ฉบับจริง 1 ฉบับ สำเนา 0 ฉบับ หมายเหตุ -	-
9)	หนังสือมอบอำนาจ (ถ้ามี) พร้อมปิดอากรแสตมป์ 10 บาท ฉบับจริง 1 ฉบับ สำเนา 0 ฉบับ หมายเหตุ -	-
10)	สำเนาบัตรประจำตัวประชาชนของผู้รับมอบอำนาจ (ถ้ามี) พร้อมลงนามรับรองสำเนาถูกต้อง ฉบับจริง 0 ฉบับ สำเนา 1 ฉบับ หมายเหตุ -	กรมการปกครอง
11)	สำเนาหนังสืออนุญาต หรือ หนังสือรับรองให้เป็นผู้จำหน่าย หรือให้เช่าสินค้าดังกล่าวจากเจ้าของลิขสิทธิ์ของสินค้าที่ขาย หรือให้เช่า หรือ สำเนาใบเสร็จรับเงินตามประมวลรัษฎากร หรือหลักฐานการซื้อขายจากต่างประเทศ พร้อมลงนามรับรองสำเนาถูกต้อง/1 ฉบับ เอกสารเพิ่มเติม	-

ลำดับ	ชื่อเอกสาร จำนวน และรายละเอียดเพิ่มเติม (ถ้ามี)	หน่วยงานภาครัฐผู้ออกเอกสาร
	ฉบับจริง 0 ฉบับ สำเนา 1 ฉบับ หมายเหตุ (ใช้ในกรณีประกอบพยานิชยกิจการขาย หรือให้เช่า แผ่นซีดี แอปบันทึก วิดิทัศน์ แผ่นวีดิทัศน์ ดีวีดี หรือแผ่นวีดิทัศน์ระบบดิจิทัลเฉพาะที่เกี่ยวกับการบันทึก)	
12)	หนังสือชี้แจงข้อเท็จจริงของแหล่งที่มาของเงินทุนและหลักฐานแสดงจำนวนเงินทุน หรือ อาจมาพบเจ้าหน้าที่เพื่อทำบันทึกถ้อยคำเกี่ยวกับข้อเท็จจริงของแหล่งที่มาของเงินทุนพร้อมแสดงหลักฐานแสดงจำนวนเงินทุนก็ได้ ฉบับจริง 1 ฉบับ สำเนา 0 ฉบับ หมายเหตุ (ใช้ในกรณีประกอบพยานิชยกิจการค้าอัญมณีหรือเครื่องประดับซึ่งประดับด้วยอัญมณี)	-
13)	หลักฐานหรือหนังสือชี้แจงการประกอบอาชีพหุ้นส่วนจำพวกไม่จำกัดความรับผิด หรือกรรมการผู้มีอำนาจของห้างหุ้นส่วนหรือบริษัท แล้วแต่กรณี ฉบับจริง 1 ฉบับ สำเนา 0 ฉบับ หมายเหตุ (ใช้ในกรณีประกอบพยานิชยกิจการค้าอัญมณีหรือเครื่องประดับซึ่งประดับด้วยอัญมณี)	-

ค่าธรรมเนียม

ลำดับ	รายละเอียดค่าธรรมเนียม	ค่าธรรมเนียม (บาท / ร้อยละ)
1)	ค่าธรรมเนียมครั้งละ (หมายเหตุ: -)	ค่าธรรมเนียม 20 บาท
2)	ค่าธรรมเนียมคัดสำเนาเอกสาร (ชุดละ) (หมายเหตุ: -)	ค่าธรรมเนียม 30 บาท

ช่องทางการร้องเรียน แนะนำบริการ

ลำดับ	ช่องทางการร้องเรียน / แนะนำบริการ
1)	องค์การบริหารส่วนตำบลท่าช้าง 99 หมู่ที่ 8 ตำบลท่าช้าง อำเภอเฉลิมพระเกียรติ จังหวัดนครราชสีมา 30230 โทรศัพท์ 0-4432-1579 http://www.tachangkorat.go.th (หมายเหตุ: -)
2)	ศูนย์บริการประชาชน สำนักปลัดสำนักนายกรัฐมนตรี (หมายเหตุ: (เลขที่ 1 ถ.พิษณุโลก เขตดุสิต กทม. 10300 / สายด่วน 1111 / www.1111.go.th / ตู้ ปณ.1111 เลขที่ 1 ถ.พิษณุโลก เขตดุสิต กทม. 10300))

แบบฟอร์ม ตัวอย่างและคู่มือการกรอก

ลำดับ	ชื่อแบบฟอร์ม
1)	คู่มือการกรอกเอกสาร - http://regcom.dbd.go.th/mainweb/

หมายเหตุ

-

ข้อมูลสำหรับเจ้าหน้าที่

ชื่อกระบวนการ: การจดทะเบียนพาณิชย์ (เปลี่ยนแปลงรายการจดทะเบียน) ตาม พ.ร.บ.จดทะเบียนพาณิชย์ พ.ศ. 2499
กรณีผู้ขอจดทะเบียนเป็นห้างหุ้นส่วนจดทะเบียน (ห้างหุ้นส่วนสามัญนิติบุคคล และห้างหุ้นส่วนจำกัด) บริษัทจำกัด และบริษัทมหาชนจำกัด

หน่วยงานกลางเจ้าของกระบวนการ: กรมพัฒนาธุรกิจการค้า กรมพัฒนาธุรกิจการค้า กรมพัฒนาธุรกิจการค้า

ประเภทของงานบริการ: กระบวนการบริการที่ให้บริการในส่วนภูมิภาคและส่วนท้องถิ่น (กระบวนการบริการที่เบ็ดเสร็จในหน่วยเดียว)

หมวดหมู่ของงานบริการ: จดทะเบียน

กฎหมายที่ให้อำนาจการอนุญาต หรือที่เกี่ยวข้อง:

- 1)กฎกระทรวงพาณิชย์ ฉบับที่ 3 (พ.ศ. 2540) ออกตามความในพระราชบัญญัติทะเบียนพาณิชย์ พ.ศ. 2499
- 2)ประกาศกระทรวงพาณิชย์ ฉบับที่ 83 (พ.ศ. 2515) เรื่อง กำหนดพาณิชย์กิจที่ไม่อยู่ภายใต้บังคับของกฎหมายว่าด้วยทะเบียนพาณิชย์
- 3)ประกาศกระทรวงพาณิชย์ ฉบับที่ 93 (พ.ศ. 2520) เรื่อง กำหนดพาณิชย์กิจที่ไม่อยู่ภายใต้บังคับแห่งพระราชบัญญัติทะเบียนพาณิชย์ พ.ศ. 2499
- 4)ประกาศกระทรวงพาณิชย์ เรื่อง ให้ผู้ประกอบการพาณิชย์กิจต้องจดทะเบียนพาณิชย์ (ฉบับที่ 11) พ.ศ. 2553
- 5)ประกาศกระทรวงพาณิชย์ เรื่อง แต่งตั้งพนักงานเจ้าหน้าที่และนายทะเบียนพาณิชย์ (ฉบับที่ 8) พ.ศ. 2552
- 6)ประกาศกระทรวงพาณิชย์ เรื่อง การตั้งสำนักงานทะเบียนพาณิชย์แต่งตั้งพนักงานเจ้าหน้าที่และนายทะเบียนพาณิชย์ (ฉบับที่ 9) พ.ศ. 2552 และ (ฉบับที่ 10) พ.ศ. 2553
- 7)ประกาศกรมพัฒนาธุรกิจการค้า เรื่อง กำหนดแบบพิมพ์เพื่อใช้ในการให้บริการข้อมูลทะเบียนพาณิชย์ พ.ศ. 2555
- 8)คำสั่งสำนักงานกลางทะเบียนพาณิชย์ ที่ 1/2553 เรื่อง หลักเกณฑ์และวิธีการกำหนดเลขทะเบียนพาณิชย์ และเลขคำขอจดทะเบียนพาณิชย์
- 9)ประกาศกรมพัฒนาธุรกิจการค้า เรื่อง กำหนดแบบพิมพ์ พ.ศ. 2549
- 10)คำสั่งสำนักงานกลางทะเบียนพาณิชย์ ที่ 1/2554 เรื่อง หลักเกณฑ์และวิธีการกำหนดเลขทะเบียนพาณิชย์ และเลขคำขอจดทะเบียนพาณิชย์จังหวัดบึงกาฬ

ระดับผลกระทบ: บริการทั่วไป

พื้นที่ให้บริการ: ท้องถิ่น

กฎหมายข้อบังคับ/ข้อตกลงที่กำหนดระยะเวลา: ไม่มี

ระยะเวลาที่กำหนดตามกฎหมาย / ข้อกำหนด ฯลฯ: 0.0

ข้อมูลสถิติของกระบวนการ:

จำนวนเฉลี่ยต่อเดือน 0

จำนวนคำขอที่มากที่สุด 0

จำนวนคำขอที่น้อยที่สุด 0

ชื่ออ้างอิงของคู่มือประชาชน: การจดทะเบียนพาณิชย์ (เปลี่ยนแปลงรายการจดทะเบียน) ตาม พ.ร.บ.จดทะเบียน
พาณิชย์ พ.ศ. 2499 กรณีผู้ขอจดทะเบียนเป็นห้างหุ้นส่วนจด สำเนาคู่มือประชาชน 10/08/2015 15:38

เอกสารฉบับนี้ดาวน์โหลดจากเว็บไซต์ระบบสารสนเทศศูนย์กลางข้อมูลคู่มือสำหรับประชาชน

Backend.info.go.th

วันที่เผยแพร่คู่มือ: -

คู่มือสำหรับประชาชน : การจดทะเบียนพาณิชย์ (เปลี่ยนแปลงรายการจดทะเบียน) ตาม พ.ร.บ.ทะเบียนพาณิชย์ พ.ศ. 2499 กรณีผู้ขอจดทะเบียนเป็นห้างหุ้นส่วนสามัญ คณะบุคคล และกิจการร่วมค้า

หน่วยงานที่ให้บริการ : องค์การบริหารส่วนตำบลท่าช้าง อำเภอเฉลิมพระเกียรติ นครราชสีมา จังหวัดนครราชสีมา
กระทรวงพาณิชย์

หลักเกณฑ์ วิธีการ เงื่อนไข (ถ้ามี) ในการยื่นคำขอ และในการพิจารณาอนุญาต

1. ผู้ประกอบพาณิชย์กิจ ซึ่งได้จดทะเบียนไว้แล้ว หากมีการเปลี่ยนแปลงรายการใดๆ ที่ได้จดทะเบียนไว้จะต้องยื่นคำขอจดทะเบียนเปลี่ยนแปลงรายการ ภายในเวลา 30 วัน นับตั้งแต่วันที่ได้มีการเปลี่ยนแปลงรายการนั้นๆ (มาตรา 13)
2. ผู้ประกอบพาณิชย์กิจสามารถยื่นจดทะเบียนพาณิชย์ด้วยตนเองหรือจะมอบอำนาจให้ผู้อื่นยื่นจดทะเบียนแทนก็ได้
3. ให้ผู้ประกอบพาณิชย์กิจซึ่งเป็นเจ้าของกิจการ เป็นผู้ลงลายมือชื่อรับรองรายการในคำขอจดทะเบียนและเอกสารประกอบคำขอจดทะเบียน
4. แบบพิมพ์คำขอจดทะเบียน (แบบ ทพ.) หรือหนังสือมอบอำนาจสามารถขอได้จากพนักงานเจ้าหน้าที่ หรือดาวน์โหลดจาก www.dbd.go.th

หมายเหตุ ขั้นตอนการดำเนินงานตามคู่มือจะเริ่มนับระยะเวลาตั้งแต่เจ้าหน้าที่ตรวจสอบเอกสารครบถ้วนตามที่ระบุไว้ในคู่มือประชาชนเรียบร้อยแล้ว ทั้งนี้ ในกรณีที่คำขอหรือเอกสารหลักฐานไม่ครบถ้วน และ/หรือมีความบกพร่องไม่สมบูรณ์ เป็นเหตุให้ไม่สามารถพิจารณาได้ เจ้าหน้าที่จะจัดทำบันทึกความบกพร่องของรายการเอกสารหรือเอกสารหลักฐานที่ต้องยื่นเพิ่มเติม โดยผู้ยื่นคำขอจะต้องดำเนินการแก้ไขและ/หรือยื่นเอกสารเพิ่มเติมภายในระยะเวลาที่กำหนดในบันทึกดังกล่าว มิเช่นนั้นจะถือว่าผู้ยื่นคำขอละทิ้งคำขอ โดยเจ้าหน้าที่และผู้ยื่นคำขอหรือผู้ได้รับมอบอำนาจจะลงนามบันทึกดังกล่าว และจะมอบสำเนาบันทึกความพร่องดังกล่าวให้ผู้ยื่นคำขอหรือผู้ได้รับมอบอำนาจไว้เป็นหลักฐาน

ช่องทางการให้บริการ

<p>สถานที่ให้บริการ องค์การบริหารส่วนตำบลท่าช้าง 99 หมู่ที่ 8 ตำบลท่าช้าง อำเภอเฉลิมพระเกียรติ จังหวัดนครราชสีมา 30230 โทรศัพท์ 0-4432-1579 http://www.tachangkorat.go.th/ติดต่อด้วย ตนเอง ณ หน่วยงาน (หมายเหตุ: -)</p>	<p>ระยะเวลาเปิดให้บริการ เปิดให้บริการวัน จันทร์ ถึง วันศุกร์ (ยกเว้นวันหยุดที่ทางราชการกำหนด) ตั้งแต่เวลา 08:30 - 16:30 น. (มีพักเที่ยง)</p>
--	--

ขั้นตอน ระยะเวลา และส่วนงานที่รับผิดชอบ

ระยะเวลาในการดำเนินการรวม : 60 นาที

ลำดับ	ขั้นตอน	ระยะเวลา	ส่วนที่รับผิดชอบ
1)	<p>การตรวจสอบเอกสาร นายทะเบียนตรวจพิจารณาเอกสาร/แจ้งผล (หมายเหตุ: -)</p>	30 นาที	-
2)	<p>การตรวจสอบเอกสาร เจ้าหน้าที่การเงินรับชำระค่าธรรมเนียม (หมายเหตุ: -)</p>	5 นาที	-
3)	<p>การพิจารณา นายทะเบียนรับจดทะเบียน /เจ้าหน้าที่บันทึกข้อมูลเข้า ระบบ/จัดเตรียมใบสำคัญการจดทะเบียน/หนังสือรับรอง/ สำเนาเอกสาร (หมายเหตุ: -)</p>	15 นาที	-
4)	<p>การลงนาม/คณะกรรมการมีมติ นายทะเบียนตรวจเอกสารและลงนาม/มอบใบทะเบียน พาณิชย์ให้ผู้ยื่นคำขอ (หมายเหตุ: -)</p>	10 นาที	-

รายการเอกสาร หลักฐานประกอบ

ลำดับ	ชื่อเอกสาร จำนวน และรายละเอียดเพิ่มเติม (ถ้ามี)	หน่วยงานภาครัฐผู้ออกเอกสาร
1)	คำขอจดทะเบียนพาณิชย์ (แบบ ทพ.) ฉบับจริง 1 ฉบับ สำเนา 0 ฉบับ หมายเหตุ -	กรมพัฒนาธุรกิจการค้า
2)	บัตรประจำตัวประชาชน ฉบับจริง 0 ฉบับ สำเนา 1 ฉบับ หมายเหตุ (สำเนาบัตรประจำตัวของหุ้นส่วนผู้จัดการ พร้อมลงนามสำเนารับรองถูกต้อง)	กรมการปกครอง
3)	สำเนาทะเบียนบ้าน ฉบับจริง 0 ฉบับ สำเนา 1 ฉบับ หมายเหตุ (สำเนาทะเบียนบ้านของหุ้นส่วนผู้จัดการ พร้อมลงนามรับรองสำเนาถูกต้อง)	กรมการปกครอง
4)	ใบทะเบียนพาณิชย์ (ต้นฉบับ) ฉบับจริง 1 ฉบับ สำเนา 0 ฉบับ หมายเหตุ -	กรมพัฒนาธุรกิจการค้า
5)	สัญญาหรือข้อตกลงแก้ไขของห้างหุ้นส่วนสามัญ หรือคณะบุคคล หรือกิจการร่วมค้า ฉบับจริง 1 ฉบับ สำเนา 0 ฉบับ หมายเหตุ -	-
6)	(ต้นฉบับ) หนังสือให้ความยินยอมให้ใช้สถานที่ตั้งสำนักงาน แห่งใหญ่ โดยให้เจ้าของร้านหรือเจ้าของกรรมสิทธิ์ลงนาม และให้มีพยานลงชื่อรับรองอย่างน้อย 1 คน ฉบับจริง 1 ฉบับ สำเนา 0 ฉบับ	-

ลำดับ	ชื่อเอกสาร จำนวน และรายละเอียดเพิ่มเติม (ถ้ามี)	หน่วยงานภาครัฐผู้ออกเอกสาร
	หมายเหตุ (ใช้ในกรณีแก้ไขเพิ่มเติมที่ตั้งสำนักงานแห่งใหญ่)	
7)	สำเนาทะเบียนบ้านที่แสดงให้เห็นว่าผู้ให้ความยินยอมเป็นเจ้าของบ้านหรือสำเนาสัญญาเช่าโดยมีผู้ให้ความยินยอมเป็นผู้เช่า หรือเอกสารสิทธิ์อย่างอื่นที่ผู้เป็นเจ้าของกรรมสิทธิ์เป็นผู้ให้ความยินยอม พร้อมลงนามรับรองสำเนาถูกต้อง ฉบับจริง 0 ฉบับ สำเนา 1 ฉบับ หมายเหตุ (กรณีผู้ประกอบการพาณิชย์กิจมิได้เป็นเจ้าของบ้าน)	-
8)	แผนที่แสดงสถานที่ซึ่งผู้ประกอบการพาณิชย์กิจและสถานที่สำคัญบริเวณใกล้เคียงโดยสังเขป พร้อมลงนามรับรองเอกสาร ฉบับจริง 1 ฉบับ สำเนา 0 ฉบับ หมายเหตุ -	-
9)	หนังสือมอบอำนาจ (ถ้ามี) พร้อมปิดอากรแสตมป์ 10 บาท ฉบับจริง 1 ฉบับ สำเนา 0 ฉบับ หมายเหตุ -	-
10)	สำเนาบัตรประจำตัวของผู้รับมอบอำนาจ (ถ้ามี) ฉบับจริง 0 ฉบับ สำเนา 1 ฉบับ หมายเหตุ -	กรมการปกครอง

ค่าธรรมเนียม

ลำดับ	รายละเอียดค่าธรรมเนียม	ค่าธรรมเนียม (บาท / ร้อยละ)
1)	ค่าธรรมเนียมครั้งละ (หมายเหตุ: -)	ค่าธรรมเนียม 20 บาท

ลำดับ	รายละเอียดค่าธรรมเนียม	ค่าธรรมเนียม (บาท / ไร่/ยะ)
2)	ค่าธรรมเนียมคัดสำเนาเอกสาร (ชุดละ) (หมายเหตุ: -)	ค่าธรรมเนียม 30 บาท

ช่องทางการร้องเรียน แนะนำบริการ

ลำดับ	ช่องทางการร้องเรียน / แนะนำบริการ
1)	องค์การบริหารส่วนตำบลท่าช้าง 99 หมู่ที่ 8 ตำบลท่าช้าง อำเภอเฉลิมพระเกียรติ จังหวัดนครราชสีมา 30230 โทรศัพท์ 0-4432-1579 http://www.tachangkorat.go.th (หมายเหตุ: -)
2)	ศูนย์บริการประชาชน สำนักปลัดสำนักนายกรัฐมนตรี (หมายเหตุ: (เลขที่ 1 ถ.พิษณุโลก เขตดุสิต กทม. 10300 / สายด่วน 1111 / www.1111.go.th / ตู้ ปณ.1111 เลขที่ 1 ถ.พิษณุโลก เขตดุสิต กทม. 10300))

แบบฟอร์ม ตัวอย่างและคู่มือการกรอก

ลำดับ	ชื่อแบบฟอร์ม
1)	คู่มือการกรอกเอกสาร - http://regcom.dbd.go.th/mainweb/

หมายเหตุ

-

ข้อมูลสำหรับเจ้าหน้าที่

ชื่อกระบวนการ: การจดทะเบียนพาณิชย์ (เปลี่ยนแปลงรายการจดทะเบียน) ตาม พ.ร.บ.จดทะเบียนพาณิชย์ พ.ศ. 2499
กรณีผู้จดทะเบียนเป็นห้างหุ้นส่วนสามัญ คณะบุคคล และกิจการร่วมค้า

หน่วยงานกลางเจ้าของกระบวนการ: กรมพัฒนาธุรกิจการค้า กรมพัฒนาธุรกิจการค้า กรมพัฒนาธุรกิจการค้า

ประเภทของงานบริการ: กระบวนการบริการที่ให้บริการในส่วนภูมิภาคและส่วนท้องถิ่น (กระบวนการบริการที่
เปิดเสรีในหน่วยเดียว)

หมวดหมู่ของงานบริการ: จดทะเบียน

กฎหมายที่ให้อำนาจการอนุญาต หรือที่เกี่ยวข้อง:

- 1)ประกาศกรมพัฒนาธุรกิจการค้า เรื่อง กำหนดแบบพิมพ์ พ.ศ. 2549
- 2)คำสั่งสำนักงานกลางทะเบียนพาณิชย์ ที่ 1/2554 เรื่อง หลักเกณฑ์และวิธีการกำหนดเลขทะเบียนพาณิชย์ และ
เลขค่าขอจดทะเบียนพาณิชย์จังหวัดบึงกาฬ
- 3)กฎกระทรวงพาณิชย์ ฉบับที่ 3 (พ.ศ. 2540) ออกตามความในพระราชบัญญัติทะเบียนพาณิชย์ พ.ศ. 2499
- 4)ประกาศกระทรวงพาณิชย์ ฉบับที่ 83 (พ.ศ. 2515) เรื่อง กำหนดพาณิชย์กิจที่ไม่อยู่ภายใต้บังคับของกฎหมายว่า
ด้วยทะเบียนพาณิชย์
- 5)ประกาศกระทรวงพาณิชย์ ฉบับที่ 93 (พ.ศ. 2520) เรื่อง กำหนดพาณิชย์กิจที่ไม่อยู่ภายใต้บังคับแห่ง
พระราชบัญญัติทะเบียนพาณิชย์ พ.ศ. 2499
- 6)ประกาศกระทรวงพาณิชย์ เรื่อง ให้ผู้ประกอบการพาณิชย์กิจต้องจดทะเบียนพาณิชย์ (ฉบับที่ 11) พ.ศ. 2553
- 7)ประกาศกระทรวงพาณิชย์ เรื่อง แต่งตั้งพนักงานเจ้าหน้าที่และนายทะเบียนพาณิชย์ (ฉบับที่ 8) พ.ศ. 2552
- 8)ประกาศกระทรวงพาณิชย์ เรื่อง การตั้งสำนักงานทะเบียนพาณิชย์แต่งตั้งพนักงานเจ้าหน้าที่และนายทะเบียน
พาณิชย์ (ฉบับที่ 9) พ.ศ. 2552 และ (ฉบับที่ 10) พ.ศ. 2553
- 9)ประกาศกรมพัฒนาธุรกิจการค้า เรื่อง กำหนดแบบพิมพ์เพื่อใช้ในการให้บริการข้อมูลทะเบียนพาณิชย์ พ.ศ.
2555
- 10)คำสั่งสำนักงานกลางทะเบียนพาณิชย์ ที่ 1/2553 เรื่อง หลักเกณฑ์และวิธีการกำหนดเลขทะเบียนพาณิชย์ และ
เลขค่าขอจดทะเบียนพาณิชย์

ระดับผลกระทบ: บริการทั่วไป

พื้นที่ให้บริการ: ท้องถิ่น

กฎหมายข้อบังคับ/ข้อตกลงที่กำหนดระยะเวลา: ไม่มี

ระยะเวลาที่กำหนดตามกฎหมาย / ข้อจำกัด ฯลฯ: 0.0

ข้อมูลสถิติของกระบวนการ:

จำนวนเฉลี่ยต่อเดือน 0

จำนวนคำขอที่มากที่สุด 0

จำนวนคำขอที่น้อยที่สุด 0

ชื่ออ้างอิงของคู่มือประชาชน: การจดทะเบียนพาณิชย์ (เปลี่ยนแปลงรายการจดทะเบียน) ตาม พ.ร.บ.จดทะเบียนพาณิชย์ พ.ศ. 2499 กรณีผู้จดทะเบียนเป็นห้างหุ้นส่วนสามัญ คณะบุคคล และกิจการร่วมค้า สำเนาคู่มือประชาชน

10/08/2015 15:35

เอกสารฉบับนี้ดาวน์โหลดจากเว็บไซต์ระบบสารสนเทศศูนย์กลางข้อมูลคู่มือสำหรับประชาชน

Backend.info.go.th

วันที่เผยแพร่คู่มือ: -

คู่มือสำหรับประชาชน : การจดทะเบียนพาณิชย์ (เลิกประกอบพาณิชย์) ตาม พ.ร.บ.จดทะเบียนพาณิชย์ พ.ศ. 2499 กรณีผู้จดทะเบียนเป็นนิติบุคคลที่ตั้งขึ้นตามกฎหมายต่างประเทศ

หน่วยงานที่ให้บริการ : องค์การบริหารส่วนตำบลท่าช้าง อำเภอเฉลิมพระเกียรติ นครราชสีมา จังหวัดนครราชสีมา
กระทรวงพาณิชย์

หลักเกณฑ์ วิธีการ เงื่อนไข (ถ้ามี) ในการยื่นคำขอ และในการพิจารณาอนุญาต

1. ผู้ประกอบพาณิชย์กิจซึ่งจดทะเบียนพาณิชย์ไว้ ต่อมาได้เลิกประกอบพาณิชย์กิจทั้งหมด จะโดยเหตุใดก็ตาม เช่น ขาดทุน ไม่ประสงค์จะประกอบการค้าต่อไป เจ้าของสถานที่เรียกห้องคืนเพราะหมดสัญญาเช่า หรือเลิกจ้างหุ้นส่วนบริษัท ให้ยื่นคำขอจดทะเบียนเลิกประกอบพาณิชย์กิจ ต่อพนักงานเจ้าหน้าที่ภายในกำหนด 30 วัน นับตั้งแต่วันที่เลิกประกอบพาณิชย์กิจ (มาตรา 13)
2. กรณีผู้ประกอบพาณิชย์กิจมีเหตุขัดข้องไม่สามารถยื่นคำขอจดทะเบียนเลิกด้วยตนเอง เช่น วิกัลจริต ตาย สาบสูญ เป็นต้น ให้ผู้ที่มีส่วนได้เสียตามกฎหมาย เช่น สามี ภริยา บิดา มารดา หรือบุตร ยื่นขอจดทะเบียนเลิกประกอบพาณิชย์กิจแทนผู้ประกอบพาณิชย์กิจนั้นได้ โดยให้ผู้มีส่วนได้เสียตามกฎหมายลงลายมือชื่อในคำขอจดทะเบียนเลิก พร้อมแนบเอกสารหลักฐานการที่ผู้ประกอบพาณิชย์กิจไม่สามารถมายื่นคำขอจดทะเบียนได้ด้วยตนเอง เช่น ใบมรณบัตร คำสั่งศาล เป็นต้น
3. ผู้ประกอบพาณิชย์กิจสามารถยื่นจดทะเบียนเลิกประกอบพาณิชย์กิจได้ด้วยตนเองหรือจะมอบอำนาจให้ผู้ยื่นยื่นแทนก็ได้
4. ให้ผู้ประกอบพาณิชย์กิจซึ่งเป็นเจ้าของกิจการหรือผู้มีส่วนได้เสีย (แล้วแต่กรณี) เป็นผู้ลงลายมือชื่อรับรองรายการในคำขอจดทะเบียนและเอกสารประกอบคำขอจดทะเบียน
5. แบบพิมพ์คำขอจดทะเบียน (แบบ ทพ.) หรือหนังสือมอบอำนาจสามารถขอได้จากพนักงานเจ้าหน้าที่ หรือดาวน์โหลดจาก www.dbd.go.th

หมายเหตุ ขั้นตอนการดำเนินงานตามคู่มือจะเริ่มนับระยะเวลาตั้งแต่เจ้าหน้าที่ตรวจสอบเอกสารครบถ้วนตามที่ระบุไว้ในคู่มือประชาชนเรียบร้อยแล้ว ทั้งนี้ ในกรณีที่คำขอหรือเอกสารหลักฐานไม่ครบถ้วน และ/หรือมีความบกพร่องไม่สมบูรณ์ เป็นเหตุให้ไม่สามารถพิจารณาได้ เจ้าหน้าที่จะจัดทำบันทึกความบกพร่องของรายการเอกสารหรือเอกสารหลักฐานที่ต้องยื่นเพิ่มเติม โดยผู้ยื่นคำขอจะต้องดำเนินการแก้ไขและ/หรือยื่นเอกสารเพิ่มเติมภายในระยะเวลาที่กำหนดในบันทึกดังกล่าว มิเช่นนั้นจะถือว่าผู้ยื่นคำขอละทิ้งคำขอ โดยเจ้าหน้าที่และผู้ยื่นคำขอหรือผู้ได้รับมอบอำนาจ

จะลงนามบันทึกดังกล่าว และจะมอบสำเนาบันทึกความปรองดองดังกล่าวให้ผู้ยื่นคำขอหรือผู้ได้รับมอบอำนาจไว้เป็นหลักฐาน

ช่องทางการให้บริการ

<p>สถานที่ให้บริการ องค์การบริหารส่วนตำบลท่าช้าง 99 หมู่ที่ 8 ตำบลท่าช้าง อำเภอเฉลิมพระเกียรติ จังหวัดนครราชสีมา 30230 โทรศัพท์ 0-4432-1579 http://www.tachangkorat.go.th/ติดต่อด้วย ตนเอง ณ หน่วยงาน (หมายเหตุ: -)</p>	<p>ระยะเวลาเปิดให้บริการ เปิดให้บริการวัน จันทร์ ถึง วันศุกร์ (ยกเว้นวันหยุดที่ทางราชการกำหนด) ตั้งแต่เวลา 08:30 - 16:30 น. (มีพักเที่ยง)</p>
---	--

ขั้นตอน ระยะเวลา และส่วนงานที่รับผิดชอบ

ระยะเวลาในการดำเนินการรวม : 60 นาที

ลำดับ	ขั้นตอน	ระยะเวลา	ส่วนที่รับผิดชอบ
1)	<p>การตรวจสอบเอกสาร นายทะเบียนตรวจพิจารณาเอกสาร/แจ้งผล (หมายเหตุ: -)</p>	30 นาที	-
2)	<p>การตรวจสอบเอกสาร เจ้าหน้าที่การเงินรับชำระค่าธรรมเนียม (หมายเหตุ: -)</p>	5 นาที	-
3)	<p>การพิจารณา นายทะเบียนรับจดทะเบียน /เจ้าหน้าที่บันทึกข้อมูลเข้า ระบบ/จัดเตรียมใบสำคัญการจดทะเบียน/หนังสือรับรอง/ สำเนาเอกสาร (หมายเหตุ: -)</p>	15 นาที	-
4)	<p>การลงนาม/คณะกรรมการมีมติ นายทะเบียนตรวจเอกสารและลงนาม/มอบใบทะเบียน</p>	10 นาที	-

ลำดับ	ขั้นตอน	ระยะเวลา	ส่วนที่รับผิดชอบ
	พาดิษย์ให้ผู้น้้นคำขอ (หมายเหตุ: -)		

รายการเอกสาร หลักฐานประกอบ

ลำดับ	ชื่อเอกสาร จำนวน และรายละเอียดเพิ่มเติม (ถ้ามี)	หน่วยงานภาครัฐผู้ออกเอกสาร
1)	คำขอจดทะเบียนพาณิชย์ (แบบ ทพ.) ฉบับจริง 1 ฉบับ สำเนา 0 ฉบับ หมายเหตุ -	กรมพัฒนาธุรกิจการค้า
2)	บัตรประจำตัวประชาชน ฉบับจริง 0 ฉบับ สำเนา 1 ฉบับ หมายเหตุ (สำเนาบัตรประจำตัวของผู้รับผิดชอบดำเนินการในประเทศไทย พร้อมลงนามรับรองสำเนาถูกต้อง)	กรมการปกครอง
3)	ใบทะเบียนพาณิชย์ ฉบับจริง 1 ฉบับ สำเนา 0 ฉบับ หมายเหตุ -	กรมพัฒนาธุรกิจการค้า
4)	หนังสือรับฝากบัญชีและเอกสารประกอบการลงบัญชี ฉบับจริง 1 ฉบับ สำเนา 0 ฉบับ หมายเหตุ -	-
5)	สำเนาเอกสารการสั่งเลิกประกอบกิจการในประเทศ พร้อมลง นามรับรองสำเนาถูกต้อง ฉบับจริง 0 ฉบับ สำเนา 1 ฉบับ หมายเหตุ -	-

ลำดับ	ชื่อเอกสาร จำนวน และรายละเอียดเพิ่มเติม (ถ้ามี)	หน่วยงานภาครัฐผู้ออกเอกสาร
6)	หนังสือมอบอำนาจ (ถ้ามี) พร้อมปิดอากรแสตมป์ 10 บาท ฉบับจริง 1 ฉบับ สำเนา 0 ฉบับ หมายเหตุ -	-
7)	สำเนาบัตรประจำตัวประชาชนของผู้รับมอบอำนาจ (ถ้ามี) พร้อมลงนามรับรองสำเนาถูกต้อง ฉบับจริง 0 ฉบับ สำเนา 1 ฉบับ หมายเหตุ -	กรมการปกครอง

ค่าธรรมเนียม

ลำดับ	รายละเอียดค่าธรรมเนียม	ค่าธรรมเนียม (บาท / ร้อยละ)
1)	ค่าธรรมเนียมการจดทะเบียน (ครึ่งละ) (หมายเหตุ: -)	ค่าธรรมเนียม 20 บาท
2)	ค่าธรรมเนียมคัดสำเนาเอกสาร (ชุดละ) (หมายเหตุ: -)	ค่าธรรมเนียม 30 บาท

ช่องทางการร้องเรียน แนะนำบริการ

ลำดับ	ช่องทางการร้องเรียน / แนะนำบริการ
1)	องค์การบริหารส่วนตำบลท่าช้าง 99 หมู่ที่ 8 ตำบลท่าช้าง อำเภอเฉลิมพระเกียรติ จังหวัดนครราชสีมา 30230 โทรศัพท์ 0-4432-1579 http://www.tachangkorat.go.th (หมายเหตุ: -)
2)	ศูนย์บริการประชาชน สำนักปลัดสำนักนายกรัฐมนตรี (หมายเหตุ: (เลขที่ 1 ถ.พิษณุโลก เขตดุสิต กทม. 10300 / สายด่วน 1111 / www.1111.go.th / ตู้ ปณ.1111 เลขที่ 1 ถ.พิษณุโลก เขตดุสิต กทม. 10300))

แบบฟอร์ม ตัวอย่างและคู่มือการกรอก

ลำดับ	ชื่อแบบฟอร์ม
1)	คู่มือการกรอกเอกสาร - http://regcom.dbd.go.th/mainweb/

หมายเหตุ

-

ข้อมูลสำหรับเจ้าหน้าที่

ชื่อกระบวนการ: การจดทะเบียนพาณิชย์ (เลิกประกอบพาณิชย์) ตาม พ.ร.บ.ทะเบียนพาณิชย์ พ.ศ. 2499 กรณีผู้จดทะเบียนเป็นนิติบุคคลที่ตั้งขึ้นตามกฎหมายต่างประเทศ

หน่วยงานกลางเจ้าของกระบวนการ: กรมพัฒนาธุรกิจการค้า กรมพัฒนาธุรกิจการค้า กรมพัฒนาธุรกิจการค้า

ประเภทของงานบริการ: กระบวนการบริการที่ให้บริการในส่วนภูมิภาคและส่วนท้องถิ่น (กระบวนการบริการที่เปิดเสรีในหน่วยเดียว)

หมวดหมู่ของงานบริการ: จดทะเบียน

กฎหมายที่ให้อำนาจการอนุญาต หรือที่เกี่ยวข้อง:

- 1)ประกาศกรมพัฒนาธุรกิจการค้า เรื่อง กำหนดแบบพิมพ์ พ.ศ. 2549
- 2)ประกาศกรมพัฒนาธุรกิจการค้า เรื่อง กำหนดแบบพิมพ์เพื่อใช้ในการให้บริการข้อมูลทะเบียนพาณิชย์ พ.ศ. 2555
- 3)ประกาศกระทรวงพาณิชย์ เรื่อง แต่งตั้งพนักงานเจ้าหน้าที่และนายทะเบียนพาณิชย์ (ฉบับที่ 8) พ.ศ. 2552
- 4)ประกาศกระทรวงพาณิชย์ เรื่อง การตั้งสำนักงานทะเบียนพาณิชย์แต่งตั้งพนักงานเจ้าหน้าที่และนายทะเบียนพาณิชย์ (ฉบับที่ 9) พ.ศ. 2552 และ (ฉบับที่ 10) พ.ศ. 2553
- 5)กฎกระทรวงพาณิชย์ ฉบับที่ 3 (พ.ศ. 2540) ออกตามความในพระราชบัญญัติทะเบียนพาณิชย์ พ.ศ. 2499
- 6)คำสั่งสำนักงานกลางทะเบียนพาณิชย์ ที่ 1/2553 เรื่อง หลักเกณฑ์และวิธีการกำหนดเลขทะเบียนพาณิชย์ และเลขค่าจดทะเบียนพาณิชย์

- 7)คำสั่งสำนักงานกลางทะเบียนพาณิชย์ ที่ 1/2554 เรื่อง หลักเกณฑ์และวิธีการกำหนดเลขทะเบียนพาณิชย์ และ
เลขค้าขอจดทะเบียนพาณิชย์จังหวัดบึงกาฬ
- 8)ประกาศกระทรวงพาณิชย์ ฉบับที่ 83 (พ.ศ. 2515) เรื่อง กำหนดพาณิชย์กิจที่ไม่อยู่ภายใต้บังคับของกฎหมายว่า
ด้วยทะเบียนพาณิชย์
- 9)ประกาศกระทรวงพาณิชย์ ฉบับที่ 93 (พ.ศ. 2520) เรื่อง กำหนดพาณิชย์กิจที่ไม่อยู่ภายใต้บังคับแห่ง
พระราชบัญญัติทะเบียนพาณิชย์ พ.ศ. 2499
- 10)ประกาศกระทรวงพาณิชย์ เรื่อง ให้ผู้ประกอบการพาณิชย์กิจต้องจดทะเบียนพาณิชย์ (ฉบับที่ 11) พ.ศ. 2553
- 11)พ.ร.ฎ. กำหนดกิจการเป็นพาณิชย์กิจ พ.ศ. 2546
- 12)พ.ร.บ. ทะเบียนพาณิชย์ พ.ศ. 2499

ระดับผลกระทบ: บริการทั่วไป

พื้นที่ให้บริการ: ท้องถิ่น

กฎหมายข้อบังคับ/ข้อตกลงที่กำหนดระยะเวลา: ไม่มี

ระยะเวลาที่กำหนดตามกฎหมาย / ข้อกำหนด ฯลฯ: 0.0

ข้อมูลสถิติของกระบวนการ:

จำนวนเฉลี่ยต่อเดือน 0

จำนวนคำขอที่มากที่สุด 0

จำนวนคำขอที่น้อยที่สุด 0

ชื่ออ้างอิงของคู่มือประชาชน: การจดทะเบียนพาณิชย์ (เลิกประกอบพาณิชย์กิจ) ตาม พ.ร.บ.ทะเบียนพาณิชย์ พ.ศ.
2499 กรณีผู้จดทะเบียนเป็นนิติบุคคลที่ตั้งขึ้นตามกฎหมายต่างประเทศ สำเนาคู่มือประชาชน 10/08/2015 15:22

เอกสารฉบับนี้ดาวน์โหลดจากเว็บไซต์ระบบสารสนเทศศูนย์กลางข้อมูลคู่มือสำหรับประชาชน

Backend.info.go.th

วันที่เผยแพร่คู่มือ: -

คู่มือสำหรับประชาชน : การจดทะเบียนพาณิชย์ (เลิกประกอบพาณิชย์) ตาม พ.ร.บ.จดทะเบียนพาณิชย์ พ.ศ. 2499 กรณีผู้จดทะเบียนเป็นบุคคลธรรมดา

หน่วยงานที่ให้บริการ : องค์การบริหารส่วนตำบลท่าช้าง อำเภอเฉลิมพระเกียรติ นครราชสีมา จังหวัดนครราชสีมา
กระทรวงพาณิชย์

หลักเกณฑ์ วิธีการ เงื่อนไข (ถ้ามี) ในการยื่นคำขอ และในการพิจารณาอนุญาต

1. ผู้ประกอบพาณิชย์กิจซึ่งจดทะเบียนพาณิชย์ไว้ ต่อมาได้เลิกประกอบพาณิชย์กิจทั้งหมด จะโดยเหตุใดก็ตาม เช่น ขาดทุน ไม่ประสงค์จะประกอบการค้าต่อไป เจ้าของสถานที่เรียกห้องคืนเพราะหมดสัญญาเช่า หรือเลิกจ้างหุ้นส่วนบริษัท ให้ยื่นคำขอจดทะเบียนเลิกประกอบพาณิชย์กิจ ต่อพนักงานเจ้าหน้าที่ภายในกำหนด 30 วัน นับตั้งแต่วันที่เลิกประกอบพาณิชย์กิจ (มาตรา 13)
2. กรณีผู้ประกอบพาณิชย์กิจมีเหตุขัดข้องไม่สามารถยื่นคำขอจดทะเบียนเลิกด้วยตนเอง เช่น วิกฤลจริต ตาย สาบสูญ เป็นต้น ให้ผู้ที่มีส่วนได้เสียตามกฎหมาย เช่น สามี ภริยา บิดา มารดา หรือบุตร ยื่นขอจดทะเบียนเลิกประกอบพาณิชย์กิจแทนผู้ประกอบพาณิชย์กิจนั้นได้ โดยให้ผู้มีส่วนได้เสียตามกฎหมายลงลายมือชื่อในคำขอจดทะเบียนเลิก พร้อมแนบเอกสารหลักฐานการที่ผู้ประกอบพาณิชย์กิจไม่สามารถมายื่นคำขอจดทะเบียนได้ด้วยตนเอง เช่น ใบมรณบัตร คำสั่งศาล เป็นต้น
3. ผู้ประกอบพาณิชย์กิจสามารถยื่นจดทะเบียนเลิกประกอบพาณิชย์กิจได้ด้วยตนเองหรือจะมอบอำนาจให้ผู้ยื่นยื่นแทนก็ได้
4. ให้ผู้ประกอบพาณิชย์กิจซึ่งเป็นเจ้าของกิจการหรือผู้มีส่วนได้เสีย (แล้วแต่กรณี) เป็นผู้ลงลายมือชื่อรับรองรายการในคำขอจดทะเบียนและเอกสารประกอบคำขอจดทะเบียน
5. แบบพิมพ์คำขอจดทะเบียน (แบบ ทพ.) หรือหนังสือมอบอำนาจสามารถขอได้จากพนักงานเจ้าหน้าที่ หรือดาวน์โหลดจาก www.dbd.go.th

หมายเหตุ ขั้นตอนการดำเนินงานตามคู่มือจะเริ่มนับระยะเวลาตั้งแต่เจ้าหน้าที่ตรวจสอบเอกสารครบถ้วนตามที่ระบุไว้ในคู่มือประชาชนเรียบร้อยแล้ว ทั้งนี้ ในกรณีที่คำขอหรือเอกสารหลักฐานไม่ครบถ้วน และ/หรือมีความบกพร่องไม่สมบูรณ์ เป็นเหตุให้ไม่สามารถพิจารณาได้ เจ้าหน้าที่จะจัดทำบันทึกความบกพร่องของรายการเอกสารหรือเอกสารหลักฐานที่ต้องยื่นเพิ่มเติม โดยผู้ยื่นคำขอจะต้องดำเนินการแก้ไขและ/หรือยื่นเอกสารเพิ่มเติมภายในระยะเวลาที่กำหนดในบันทึกดังกล่าว มิเช่นนั้นจะถือว่าผู้ยื่นคำขอละทิ้งคำขอ โดยเจ้าหน้าที่และผู้ยื่นคำขอหรือผู้ได้รับมอบอำนาจ

จะลงนามบันทึกดังกล่าว และจะมอบสำเนาบันทึกความปรองดองดังกล่าวให้ผู้ยื่นคำขอหรือผู้ได้รับมอบอำนาจไว้เป็นหลักฐาน

ช่องทางการให้บริการ

<p>สถานที่ให้บริการ องค์การบริหารส่วนตำบลท่าช้าง 99 หมู่ที่ 8 ตำบลท่าช้าง อำเภอเฉลิมพระเกียรติ จังหวัดนครราชสีมา 30230 โทรศัพท์ 0-4432-1579 http://www.tachangkorat.go.th/ติดต่อด้วย ตนเอง ณ หน่วยงาน (หมายเหตุ: -)</p>	<p>ระยะเวลาเปิดให้บริการ เปิดให้บริการวัน จันทร์ ถึง วันศุกร์ (ยกเว้นวันหยุดที่ทางราชการกำหนด) ตั้งแต่เวลา 08:30 - 16:30 น. (มีพักเที่ยง)</p>
---	--

ขั้นตอน ระยะเวลา และส่วนงานที่รับผิดชอบ

ระยะเวลาในการดำเนินการรวม : 60 นาที

ลำดับ	ขั้นตอน	ระยะเวลา	ส่วนที่รับผิดชอบ
1)	<p>การตรวจสอบเอกสาร นายทะเบียนตรวจพิจารณาเอกสาร/แจ้งผล (หมายเหตุ: -)</p>	30 นาที	-
2)	<p>การตรวจสอบเอกสาร เจ้าหน้าที่การเงินรับชำระค่าธรรมเนียม (หมายเหตุ: -)</p>	5 นาที	-
3)	<p>การพิจารณา นายทะเบียนรับจดทะเบียน /เจ้าหน้าที่บันทึกข้อมูลเข้า ระบบ/จัดเตรียมใบสำคัญการจดทะเบียน/หนังสือรับรอง/ สำเนาเอกสาร (หมายเหตุ: -)</p>	15 นาที	-
4)	<p>การลงนาม/คณะกรรมการมีมติ นายทะเบียนตรวจเอกสารและลงนาม/มอบใบทะเบียน</p>	10 นาที	-

ลำดับ	ขั้นตอน	ระยะเวลา	ส่วนที่รับผิดชอบ
	พาณิชย์ให้ผู้ยื่นคำขอ (หมายเหตุ: -)		

รายการเอกสาร หลักฐานประกอบ

ลำดับ	ชื่อเอกสาร จำนวน และรายละเอียดเพิ่มเติม (ถ้ามี)	หน่วยงานภาครัฐผู้ออกเอกสาร
1)	คำขอจดทะเบียนพาณิชย์ (แบบ ทพ.) ฉบับจริง 1 ฉบับ สำเนา 0 ฉบับ หมายเหตุ -	กรมพัฒนาธุรกิจการค้า
2)	บัตรประจำตัวประชาชน ฉบับจริง 0 ฉบับ สำเนา 1 ฉบับ หมายเหตุ (สำเนาบัตรประจำตัวของผู้ประกอบพาณิชย์กิจหรือ ทายาทที่ยื่นคำขอแทน พร้อมลงนามรับรองสำเนาถูกต้อง)	กรมการปกครอง
3)	ใบทะเบียนพาณิชย์ (ฉบับจริง) ฉบับจริง 1 ฉบับ สำเนา 0 ฉบับ หมายเหตุ -	กรมพัฒนาธุรกิจการค้า
4)	สำเนาใบมรณบัตรของผู้ประกอบพาณิชย์กิจ (กรณีถึงแก่ กรรม) โดยให้ทายาทที่ยื่นคำขอเป็นผู้ลงนามรับรองสำเนา ถูกต้อง ฉบับจริง 0 ฉบับ สำเนา 1 ฉบับ หมายเหตุ -	กรมการปกครอง
5)	สำเนาหลักฐานแสดงความเป็นทายาทของผู้ลงชื่อแทนผู้ ประกอบพาณิชย์กิจซึ่งถึงแก่กรรม พร้อมลงนามรับรองสำเนา ถูกต้อง ฉบับจริง 0 ฉบับ สำเนา 1 ฉบับ	กรมการปกครอง

ลำดับ	ชื่อเอกสาร จำนวน และรายละเอียดเพิ่มเติม (ถ้ามี)	หน่วยงานภาครัฐผู้ออกเอกสาร
	หมายเหตุ -	
6)	หนังสือมอบอำนาจ (ถ้ามี) พร้อมปิดอากรแสตมป์ 10 บาท ฉบับจริง 1 ฉบับ สำเนา 0 ฉบับ หมายเหตุ -	-
7)	สำเนาบัตรประจำตัวประชาชนของผู้รับมอบอำนาจ (ถ้ามี) พร้อมลงนามรับรองสำเนาถูกต้อง ฉบับจริง 0 ฉบับ สำเนา 1 ฉบับ หมายเหตุ -	กรมการปกครอง

ค่าธรรมเนียม

ลำดับ	รายละเอียดค่าธรรมเนียม	ค่าธรรมเนียม (บาท / ไร่/ยล)
1)	ค่าธรรมเนียมการจดทะเบียน (ครึ่งละ) (หมายเหตุ: -)	ค่าธรรมเนียม 20 บาท
2)	ค่าธรรมเนียมคัดสำเนาเอกสาร (ชุดละ) (หมายเหตุ: -)	ค่าธรรมเนียม 30 บาท

ช่องทางการร้องเรียน แนะนำบริการ

ลำดับ	ช่องทางการร้องเรียน / แนะนำบริการ
1)	องค์การบริหารส่วนตำบลท่าช้าง 99 หมู่ที่ 8 ตำบลท่าช้าง อำเภอเฉลิมพระเกียรติ จังหวัดนครราชสีมา 30230 โทรศัพท์ 0-4432-1579 http://www.tachangkorat.go.th (หมายเหตุ: -)
2)	ศูนย์บริการประชาชน สำนักปลัดสำนักนายกรัฐมนตรี (หมายเหตุ: (เลขที่ 1 ถ.พิษณุโลก เขตดุสิต กทม. 10300 / สายด่วน 1111 / www.1111.go.th / ตู้ ปณ.1111 เลขที่ 1 ถ.พิษณุโลก เขตดุสิต กทม. 10300))

แบบฟอร์ม ตัวอย่างและคู่มือการกรอก

ลำดับ	ชื่อแบบฟอร์ม
1)	คู่มือการกรอกเอกสาร - http://regcom.dbd.go.th/mainweb/

หมายเหตุ

-

ข้อมูลสำหรับเจ้าหน้าที่

ชื่อกระบวนการ: การจดทะเบียนพาณิชย์ (เลิกประกอบพาณิชย์กิจ) ตาม พ.ร.บ.ทะเบียนพาณิชย์ พ.ศ. 2499 กรณีผู้จดทะเบียนเป็นบุคคลธรรมดา

หน่วยงานกลางเจ้าของกระบวนการ: กรมพัฒนาธุรกิจการค้า กรมพัฒนาธุรกิจการค้า กรมพัฒนาธุรกิจการค้า

ประเภทของงานบริการ: กระบวนการบริการที่ให้บริการในส่วนภูมิภาคและส่วนท้องถิ่น (กระบวนการบริการที่เบ็ดเสร็จในหน่วยเดียว)

หมวดหมู่ของงานบริการ: จดทะเบียน

กฎหมายที่ให้อำนาจการอนุญาต หรือที่เกี่ยวข้อง:

- 1)ประกาศกรมพัฒนาธุรกิจการค้า เรื่อง กำหนดแบบพิมพ์ พ.ศ. 2549
- 2)ประกาศกรมพัฒนาธุรกิจการค้า เรื่อง กำหนดแบบพิมพ์เพื่อใช้ในการให้บริการข้อมูลทะเบียนพาณิชย์ พ.ศ. 2555
- 3)ประกาศกระทรวงพาณิชย์ เรื่อง แต่งตั้งพนักงานเจ้าหน้าที่และนายทะเบียนพาณิชย์ (ฉบับที่ 8) พ.ศ. 2552
- 4)ประกาศกระทรวงพาณิชย์ เรื่อง การตั้งสำนักงานทะเบียนพาณิชย์แต่งตั้งพนักงานเจ้าหน้าที่และนายทะเบียนพาณิชย์ (ฉบับที่ 9) พ.ศ. 2552 และ (ฉบับที่ 10) พ.ศ. 2553
- 5)กฎกระทรวงพาณิชย์ ฉบับที่ 3 (พ.ศ. 2540) ออกตามความในพระราชบัญญัติทะเบียนพาณิชย์ พ.ศ. 2499
- 6)คำสั่งสำนักงานกลางทะเบียนพาณิชย์ ที่ 1/2553 เรื่อง หลักเกณฑ์และวิธีการกำหนดเลขทะเบียนพาณิชย์ และเลขค่าจดทะเบียนพาณิชย์

- 7)คำสั่งสำนักงานกลางทะเบียนพาณิชย์ ที่ 1/2554 เรื่อง หลักเกณฑ์และวิธีการกำหนดเลขทะเบียนพาณิชย์ และ เลขค่าขอจดทะเบียนพาณิชย์จังหวัดบึงกาฬ
- 8)ประกาศกระทรวงพาณิชย์ ฉบับที่ 83 (พ.ศ. 2515) เรื่อง กำหนดพาณิชย์กิจที่ไม่อยู่ภายใต้บังคับของกฎหมายว่า ด้วยทะเบียนพาณิชย์
- 9)ประกาศกระทรวงพาณิชย์ ฉบับที่ 93 (พ.ศ. 2520) เรื่อง กำหนดพาณิชย์กิจที่ไม่อยู่ภายใต้บังคับแห่ง พระราชบัญญัติทะเบียนพาณิชย์ พ.ศ. 2499
- 10)ประกาศกระทรวงพาณิชย์ เรื่อง ให้ผู้ประกอบการพาณิชย์กิจต้องจดทะเบียนพาณิชย์ (ฉบับที่ 11) พ.ศ. 2553
- 11)พ.ร.ฎ. กำหนดกิจการเป็นพาณิชย์กิจ พ.ศ. 2546
- 12)พ.ร.บ. ทะเบียนพาณิชย์ พ.ศ. 2499

ระดับผลกระทบ: บริการทั่วไป

พื้นที่ให้บริการ: ท้องถิ่น

กฎหมายข้อบังคับ/ข้อตกลงที่กำหนดระยะเวลา: ไม่มี

ระยะเวลาที่กำหนดตามกฎหมาย / ข้อกำหนด ฯลฯ: 0.0

ข้อมูลสถิติของกระบวนการ:

จำนวนเฉลี่ยต่อเดือน 0

จำนวนค่าขอที่มากที่สุด 0

จำนวนค่าขอที่น้อยที่สุด 0

ชื่ออ้างอิงของคู่มือประชาชน: การจดทะเบียนพาณิชย์ (เลิกประกอบพาณิชย์กิจ) ตาม พ.ร.บ.ทะเบียนพาณิชย์ พ.ศ. 2499 กรณีผู้จดทะเบียนเป็นบุคคลธรรมดา สำเนาคู่มือประชาชน 10/08/2015 15:03

เอกสารฉบับนี้ดาวน์โหลดจากเว็บไซต์ระบบสารสนเทศศูนย์กลางข้อมูลคู่มือสำหรับประชาชน

Backend.info.go.th

วันที่เผยแพร่คู่มือ: -

คู่มือสำหรับประชาชน : การจดทะเบียนพาณิชย์ (เลิกประกอบพาณิชย์) ตาม พ.ร.บ.จดทะเบียนพาณิชย์ พ.ศ. 2499 กรณีผู้จดทะเบียนเป็นห้างหุ้นส่วนจดทะเบียน (ห้างหุ้นส่วนสามัญนิติบุคคลและห้างหุ้นส่วนจำกัด) บริษัทจำกัดและบริษัทมหาชนจำกัด

หน่วยงานที่ให้บริการ : องค์การบริหารส่วนตำบลท่าช้าง อำเภอเฉลิมพระเกียรติ นครราชสีมา จังหวัดนครราชสีมา
กระทรวงพาณิชย์

หลักเกณฑ์ วิธีการ เงื่อนไข (ถ้ามี) ในการยื่นคำขอ และในการพิจารณาอนุญาต

1. ผู้ประกอบพาณิชย์ซึ่งจดทะเบียนพาณิชย์ไว้ ต่อมาได้เลิกประกอบพาณิชย์ทั้งหมด จะโดยเหตุใดก็ตาม เช่น ขาดทุน ไม่ประสงค์จะประกอบการค้าต่อไป เจ้าของสถานที่เรียกห้องคั้นเพราะหมดสัญญาเช่า หรือเลิกห้างหุ้นส่วนบริษัท ให้ยื่นคำขอจดทะเบียนเลิกประกอบพาณิชย์ ต่อพนักงานเจ้าหน้าที่ภายในกำหนด 30 วัน นับตั้งแต่วันเลิกประกอบพาณิชย์ (มาตรา 13)
2. กรณีผู้ประกอบพาณิชย์มีเหตุขัดข้องไม่สามารถยื่นคำขอจดทะเบียนเลิกด้วยตนเอง เช่น วิกัลจริต ตาย สาบสูญ เป็นต้น ให้ผู้ที่มีส่วนได้เสียตามกฎหมาย เช่น สามี ภริยา บิดา มารดา หรือบุตร ยื่นขอจดทะเบียนเลิกประกอบพาณิชย์แทนผู้ประกอบพาณิชย์นั้นได้ โดยให้ผู้มีส่วนได้เสียตามกฎหมายลงลายมือชื่อในคำขอจดทะเบียนเลิก พร้อมแนบเอกสารหลักฐานการที่ผู้ประกอบพาณิชย์ไม่สามารถมายื่นคำขอจดทะเบียนได้ด้วยตนเอง เช่น ใบมรณบัตร คำสั่งศาล เป็นต้น
3. ผู้ประกอบพาณิชย์สามารถยื่นจดทะเบียนเลิกประกอบพาณิชย์ได้ด้วยตนเองหรือจะมอบอำนาจให้ผู้ยื่นยื่นแทนก็ได้
4. ให้ผู้ประกอบพาณิชย์ซึ่งเป็นเจ้าของกิจการหรือผู้มีส่วนได้เสีย (แล้วแต่กรณี) เป็นผู้ลงลายมือชื่อรับรองรายการในคำขอจดทะเบียนและเอกสารประกอบคำขอจดทะเบียน
5. แบบพิมพ์คำขอจดทะเบียน (แบบ ทพ.) หรือหนังสือมอบอำนาจสามารถขอได้จากพนักงานเจ้าหน้าที่ หรือดาวน์โหลดจาก www.dbd.go.th

หมายเหตุ ขั้นตอนการดำเนินงานตามคู่มือจะเริ่มนับระยะเวลาตั้งแต่เจ้าหน้าที่ตรวจสอบเอกสารครบถ้วนตามที่ระบุไว้ในคู่มือประชาชนเรียบร้อยแล้ว ทั้งนี้ ในกรณีที่คำขอหรือเอกสารหลักฐานไม่ครบถ้วน และ/หรือมีความบกพร่องไม่สมบูรณ์ เป็นเหตุให้ไม่สามารถพิจารณาได้ เจ้าหน้าที่จะจัดทำบันทึกความบกพร่องของรายการเอกสารหรือเอกสารหลักฐานที่ต้องยื่นเพิ่มเติม โดยผู้ยื่นคำขอจะต้องดำเนินการแก้ไขและ/หรือยื่นเอกสารเพิ่มเติมภายในระยะเวลาที่

กำหนดในบันทึกดังกล่าว มิเช่นนั้นจะถือว่าผู้ยื่นคำขอละทิ้งคำขอ โดยเจ้าหน้าที่และผู้ยื่นคำขอหรือผู้ได้รับมอบอำนาจ จะลงนามบันทึกดังกล่าว และจะมอบสำเนาบันทึกความพร่องดังกล่าวให้ผู้ยื่นคำขอหรือผู้ได้รับมอบอำนาจไว้เป็นหลักฐาน

ช่องทางการให้บริการ

<p>สถานที่ให้บริการ องค์การบริหารส่วนตำบลท่าช้าง 99 หมู่ที่ 8 ตำบลท่าช้าง อำเภอเฉลิมพระเกียรติ จังหวัดนครราชสีมา 30230 โทรศัพท์ 0-4432-1579 http://www.tachangkorat.go.th/ติดต่อด้วย ตนเอง ณ หน่วยงาน (หมายเหตุ: -)</p>	<p>ระยะเวลาเปิดให้บริการ เปิดให้บริการวัน จันทร์ ถึง วันศุกร์ (ยกเว้นวันหยุดที่ทางราชการกำหนด) ตั้งแต่เวลา 08:30 - 16:30 น. (มีพักเที่ยง)</p>
---	--

ขั้นตอน ระยะเวลา และส่วนงานที่รับผิดชอบ

ระยะเวลาในการดำเนินการรวม : 60 นาที

ลำดับ	ขั้นตอน	ระยะเวลา	ส่วนที่รับผิดชอบ
1)	<p>การตรวจสอบเอกสาร นายทะเบียนตรวจพิจารณาเอกสาร/แจ้งผล (หมายเหตุ: -)</p>	30 นาที	-
2)	<p>การตรวจสอบเอกสาร เจ้าหน้าที่การเงินรับชำระค่าธรรมเนียม (หมายเหตุ: -)</p>	5 นาที	-
3)	<p>การพิจารณา นายทะเบียนรับจดทะเบียน /เจ้าหน้าที่บันทึกข้อมูลเข้า ระบบ/จัดเตรียมใบสำคัญการจดทะเบียน/หนังสือรับรอง/ สำเนาเอกสาร (หมายเหตุ: -)</p>	15 นาที	-

ลำดับ	ขั้นตอน	ระยะเวลา	ส่วนที่รับผิดชอบ
4)	การลงนาม/คณะกรรมการมีมติ นายทะเบียนตรวจเอกสารและลงนาม/มอบใบทะเบียน พาณิชย์ให้ผู้ยื่นคำขอ (หมายเหตุ: -)	10 นาที	-

รายการเอกสาร หลักฐานประกอบ

ลำดับ	ชื่อเอกสาร จำนวน และรายละเอียดเพิ่มเติม (ถ้ามี)	หน่วยงานภาครัฐผู้ออกเอกสาร
1)	คำขอจดทะเบียนพาณิชย์ (แบบ ทพ.) ฉบับจริง 1 ฉบับ สำเนา 0 ฉบับ หมายเหตุ -	กรมพัฒนาธุรกิจการค้า
2)	สำเนาหนังสือรับรองการจดทะเบียนเลิกของห้างหุ้นส่วนหรือ บริษัท พร้อมลงนามรับรองสำเนาถูกต้อง ฉบับจริง 0 ฉบับ สำเนา 1 ฉบับ หมายเหตุ -	กรมพัฒนาธุรกิจการค้า
3)	บัตรประจำตัวประชาชน ฉบับจริง 0 ฉบับ สำเนา 1 ฉบับ หมายเหตุ (สำเนาบัตรประจำตัวประชาชนของผู้จดทะเบียน พร้อมลงนามรับรองสำเนาถูกต้อง)	กรมการปกครอง
4)	สำเนาทะเบียนบ้าน ฉบับจริง 0 ฉบับ สำเนา 1 ฉบับ หมายเหตุ (สำเนาทะเบียนบ้านของผู้จดทะเบียน พร้อมลงนาม รับรองสำเนาถูกต้อง)	กรมการปกครอง
5)	ใบทะเบียนพาณิชย์ ฉบับจริง 1 ฉบับ	กรมพัฒนาธุรกิจการค้า

ลำดับ	ชื่อเอกสาร จำนวน และรายละเอียดเพิ่มเติม (ถ้ามี)	หน่วยงานภาครัฐผู้ออกเอกสาร
	สำเนา 0 ฉบับ หมายเหตุ -	
6)	หนังสือมอบอำนาจ (ถ้ามี) พร้อมปิดอากรแสตมป์ 10 บาท ฉบับจริง 1 ฉบับ สำเนา 0 ฉบับ หมายเหตุ -	-
7)	สำเนาบัตรประจำตัวประชาชนของผู้รับมอบอำนาจ (ถ้ามี) พร้อมลงนามรับรองสำเนาถูกต้อง ฉบับจริง 0 ฉบับ สำเนา 1 ฉบับ หมายเหตุ -	กรมการปกครอง

ค่าธรรมเนียม

ลำดับ	รายละเอียดค่าธรรมเนียม	ค่าธรรมเนียม (บาท / ร้อยละ)
1)	ค่าธรรมเนียมการจดทะเบียน (ครึ่งละ) (หมายเหตุ: -)	ค่าธรรมเนียม 20 บาท
2)	ค่าธรรมเนียมคัดสำเนาเอกสาร (ชุดละ) (หมายเหตุ: -)	ค่าธรรมเนียม 30 บาท

ช่องทางการร้องเรียน แนะนำบริการ

ลำดับ	ช่องทางการร้องเรียน / แนะนำบริการ
1)	องค์การบริหารส่วนตำบลท่าช้าง 99 หมู่ที่ 8 ตำบลท่าช้าง อำเภอเฉลิมพระเกียรติ จังหวัดนครราชสีมา 30230 โทรศัพท์ 0-4432-1579 http://www.tachangkorat.go.th (หมายเหตุ: -)
2)	ศูนย์บริการประชาชน สำนักปลัดสำนักนายกรัฐมนตรี (หมายเหตุ: (เลขที่ 1 ถ.พิษณุโลก เขตดุสิต กทม. 10300 / สายด่วน 1111 / www.1111.go.th / ผู้ ปณ.1111 เลขที่ 1 ถ.พิษณุโลก เขตดุสิต กทม. 10300))

แบบฟอร์ม ตัวอย่างและคู่มือการกรอก

ลำดับ	ชื่อแบบฟอร์ม
1)	คู่มือการกรอกเอกสาร - http://regcom.dbd.go.th/mainweb/

หมายเหตุ

-

ข้อมูลสำหรับเจ้าหน้าที่

ชื่อกระบวนการ: การจดทะเบียนพาณิชย์ (เลิกประกอบพาณิชย์กิจ) ตาม พ.ร.บ.ทะเบียนพาณิชย์ พ.ศ. 2499 กรณีผู้จดทะเบียนเป็นห้างหุ้นส่วนจดทะเบียน (ห้างหุ้นส่วนสามัญนิติบุคคลและห้างหุ้นส่วนจำกัด) บริษัทจำกัดและบริษัทมหาชนจำกัด

หน่วยงานกลางเจ้าของกระบวนการ: กรมพัฒนาธุรกิจการค้า กรมพัฒนาธุรกิจการค้า กรมพัฒนาธุรกิจการค้า

ประเภทของงานบริการ: กระบวนการบริการที่ให้บริการในส่วนภูมิภาคและส่วนท้องถิ่น (กระบวนการบริการที่เบ็ดเสร็จในหน่วยเดียว)

หมวดหมู่ของงานบริการ: จดทะเบียน

กฎหมายที่ให้อำนาจการอนุญาต หรือที่เกี่ยวข้อง:

- 1)ประกาศกรมพัฒนาธุรกิจการค้า เรื่อง กำหนดแบบพิมพ์ พ.ศ. 2549
- 2)ประกาศกรมพัฒนาธุรกิจการค้า เรื่อง กำหนดแบบพิมพ์เพื่อใช้ในการให้บริการข้อมูลทะเบียนพาณิชย์ พ.ศ. 2555
- 3)ประกาศกระทรวงพาณิชย์ เรื่อง แต่งตั้งพนักงานเจ้าหน้าที่และนายทะเบียนพาณิชย์ (ฉบับที่ 8) พ.ศ. 2552
- 4)ประกาศกระทรวงพาณิชย์ เรื่อง การตั้งสำนักงานทะเบียนพาณิชย์แต่งตั้งพนักงานเจ้าหน้าที่และนายทะเบียนพาณิชย์ (ฉบับที่ 9) พ.ศ. 2552 และ (ฉบับที่ 10) พ.ศ. 2553
- 5)กฎกระทรวงพาณิชย์ ฉบับที่ 3 (พ.ศ. 2540) ออกตามความในพระราชบัญญัติทะเบียนพาณิชย์ พ.ศ. 2499
- 6)คำสั่งสำนักงานกลางทะเบียนพาณิชย์ ที่ 1/2553 เรื่อง หลักเกณฑ์และวิธีการกำหนดเลขทะเบียนพาณิชย์ และเลขคำขอจดทะเบียนพาณิชย์

- 7)คำสั่งสำนักงานกลางทะเบียนพาณิชย์ ที่ 1/2554 เรื่อง หลักเกณฑ์และวิธีการกำหนดเลขทะเบียนพาณิชย์ และ
เลขค้าขอจดทะเบียนพาณิชย์จังหวัดบึงกาฬ
- 8)ประกาศกระทรวงพาณิชย์ ฉบับที่ 83 (พ.ศ. 2515) เรื่อง กำหนดพาณิชย์กิจที่ไม่อยู่ภายใต้บังคับของกฎหมายว่า
ด้วยทะเบียนพาณิชย์
- 9)ประกาศกระทรวงพาณิชย์ ฉบับที่ 93 (พ.ศ. 2520) เรื่อง กำหนดพาณิชย์กิจที่ไม่อยู่ภายใต้บังคับแห่ง
พระราชบัญญัติทะเบียนพาณิชย์ พ.ศ. 2499
- 10)ประกาศกระทรวงพาณิชย์ เรื่อง ให้ผู้ประกอบการพาณิชย์กิจต้องจดทะเบียนพาณิชย์ (ฉบับที่ 11) พ.ศ. 2553
- 11)พ.ร.ฎ. กำหนดกิจการเป็นพาณิชย์กิจ พ.ศ. 2546
- 12)พ.ร.บ. ทะเบียนพาณิชย์ พ.ศ. 2499

ระดับผลกระทบ: บริการทั่วไป

พื้นที่ให้บริการ: ท้องถิ่น

กฎหมายข้อบังคับ/ข้อตกลงที่กำหนดระยะเวลา: ไม่มี

ระยะเวลาที่กำหนดตามกฎหมาย / ข้อกำหนด ฯลฯ: 0.0

ข้อมูลสถิติของกระบวนการ:

จำนวนเฉลี่ยต่อเดือน 0

จำนวนคำขอที่มากที่สุด 0

จำนวนคำขอที่น้อยที่สุด 0

ชื่ออ้างอิงของคู่มือประชาชน: การจดทะเบียนพาณิชย์ (เลิกประกอบพาณิชย์กิจ) ตาม พ.ร.บ.ทะเบียนพาณิชย์ พ.ศ.

2499 กรณีผู้ขอจดทะเบียนเป็นห้างหุ้นส่วนจดทะเบียน (ห้างหุ้นส่วนสามัญนิติบุคคลและห้างหุ้นส่วนจำกัด) บริษัท

จำกัดและบริษัทมหาชนจำกัด สำเนาคู่มือประชาชน 10/08/2015 15:00

เอกสารฉบับนี้ดาวน์โหลดจากเว็บไซต์ระบบสารสนเทศศูนย์กลางข้อมูลคู่มือสำหรับประชาชน

Backend.info.go.th

วันที่เผยแพร่คู่มือ:

คู่มือสำหรับประชาชน : การจดทะเบียนพาณิชย์ (เลิกประกอบพาณิชย์) ตาม พ.ร.บ.จดทะเบียนพาณิชย์ พ.ศ. 2499 กรณีผู้จดทะเบียนเป็นห้างหุ้นส่วนสามัญ คณะบุคคล และกิจการร่วมค้า

หน่วยงานที่ให้บริการ : องค์การบริหารส่วนตำบลท่าช้าง อำเภอเฉลิมพระเกียรติ นครราชสีมา จังหวัดนครราชสีมา
กระทรวงพาณิชย์

หลักเกณฑ์ วิธีการ เงื่อนไข (ถ้ามี) ในการยื่นคำขอ และในการพิจารณาอนุญาต

1. ผู้ประกอบพาณิชย์ซึ่งจดทะเบียนพาณิชย์ไว้ ต่อมาได้เลิกประกอบพาณิชย์ทั้งหมด จะโดยเหตุใดก็ตาม เช่น ขาดทุน ไม่ประสงค์จะประกอบการค้าต่อไป เจ้าของสถานที่เรียกห้องคั้นเพราะหมดสัญญาเช่า หรือเลิกห้างหุ้นส่วนบริษัท ให้ยื่นคำขอจดทะเบียนเลิกประกอบพาณิชย์ ต่อพนักงานเจ้าหน้าที่ภายในกำหนด 30 วัน นับตั้งแต่วันที่เลิกประกอบพาณิชย์ (มาตรา 13)
2. กรณีผู้ประกอบพาณิชย์มีเหตุขัดข้องไม่สามารถยื่นคำขอจดทะเบียนเลิกด้วยตนเอง เช่น วิกัลจริต ตาย สาบสูญ เป็นต้น ให้ผู้ที่มีส่วนได้เสียตามกฎหมาย เช่น สามี ภริยา บิดา มารดา หรือบุตร ยื่นขอจดทะเบียนเลิกประกอบพาณิชย์ แทนผู้ประกอบพาณิชย์นั้นได้ โดยให้ผู้มีส่วนได้เสียตามกฎหมายลงลายมือชื่อในคำขอจดทะเบียนเลิก พร้อมแนบเอกสารหลักฐานการที่ผู้ประกอบพาณิชย์ไม่สามารถมายื่นคำขอจดทะเบียนได้ด้วยตนเอง เช่น ใบมรณบัตร คำสั่งศาล เป็นต้น
3. ผู้ประกอบพาณิชย์สามารถยื่นจดทะเบียนเลิกประกอบพาณิชย์ได้ด้วยตนเองหรือจะมอบอำนาจให้ผู้ยื่นยื่นแทนก็ได้
4. ให้ผู้ประกอบพาณิชย์ซึ่งเป็นเจ้าของกิจการหรือผู้มีส่วนได้เสีย (แล้วแต่กรณี) เป็นผู้ลงลายมือชื่อรับรองรายการในคำขอจดทะเบียนและเอกสารประกอบคำขอจดทะเบียน
5. แบบพิมพ์คำขอจดทะเบียน (แบบ ทพ.) หรือหนังสือมอบอำนาจสามารถขอได้จากพนักงานเจ้าหน้าที่ หรือดาวน์โหลดจาก www.dbd.go.th

หมายเหตุ ขั้นตอนการดำเนินงานตามคู่มือจะเริ่มนับระยะเวลาตั้งแต่เจ้าหน้าที่ตรวจสอบเอกสารครบถ้วนตามที่ระบุไว้ในคู่มือประชาชนเรียบร้อยแล้ว ทั้งนี้ ในกรณีที่คำขอหรือเอกสารหลักฐานไม่ครบถ้วน และ/หรือมีความบกพร่องไม่สมบูรณ์ เป็นเหตุให้ไม่สามารถพิจารณาได้ เจ้าหน้าที่จะจัดทำบันทึกความบกพร่องของรายการเอกสารหรือเอกสารหลักฐานที่ต้องยื่นเพิ่มเติม โดยผู้ยื่นคำขอจะต้องดำเนินการแก้ไขและ/หรือยื่นเอกสารเพิ่มเติมภายในระยะเวลาที่กำหนดในบันทึกดังกล่าว มิเช่นนั้นจะถือว่าผู้ยื่นคำขอละทิ้งคำขอ โดยเจ้าหน้าที่และผู้ยื่นคำขอหรือผู้ได้รับมอบอำนาจ

จะลงนามบันทึกดังกล่าว และจะมอบสำเนาบันทึกความปรองดองดังกล่าวให้ผู้ยื่นคำขอหรือผู้ได้รับมอบอำนาจไว้เป็นหลักฐาน

ช่องทางการให้บริการ

<p>สถานที่ให้บริการ องค์การบริหารส่วนตำบลท่าช้าง 99 หมู่ที่ 8 ตำบลท่าช้าง อำเภอเฉลิมพระเกียรติ จังหวัดนครราชสีมา 30230 โทรศัพท์ 0-4432-1579 http://www.tachangkorat.go.th/ติดต่อด้วย ตนเอง ณ หน่วยงาน (หมายเหตุ: -)</p>	<p>ระยะเวลาเปิดให้บริการ เปิดให้บริการวัน จันทร์ ถึง วันศุกร์ (ยกเว้นวันหยุดที่ทางราชการกำหนด) ตั้งแต่เวลา 08:30 - 16:30 น. (มีพักเที่ยง)</p>
---	--

ขั้นตอน ระยะเวลา และส่วนงานที่รับผิดชอบ

ระยะเวลาในการดำเนินการรวม : 60 นาที

ลำดับ	ขั้นตอน	ระยะเวลา	ส่วนที่รับผิดชอบ
1)	<p>การตรวจสอบเอกสาร นายทะเบียนตรวจพิจารณาเอกสาร/แจ้งผล (หมายเหตุ: -)</p>	30 นาที	-
2)	<p>การตรวจสอบเอกสาร เจ้าหน้าที่การเงินรับชำระค่าธรรมเนียม (หมายเหตุ: -)</p>	5 นาที	-
3)	<p>การพิจารณา นายทะเบียนรับจดทะเบียน /เจ้าหน้าที่บันทึกข้อมูลเข้า ระบบ/จัดเตรียมใบสำคัญการจดทะเบียน/หนังสือรับรอง/ สำเนาเอกสาร (หมายเหตุ: -)</p>	15 นาที	-
4)	<p>การลงนาม/คณะกรรมการมีมติ นายทะเบียนตรวจเอกสารและลงนาม/มอบใบทะเบียน</p>	10 นาที	-

ลำดับ	ขั้นตอน	ระยะเวลา	ส่วนที่รับผิดชอบ
	พาณิชย์ให้ผู้อื่นคำขอ (หมายเหตุ: -)		

รายการเอกสาร หลักฐานประกอบ

ลำดับ	ชื่อเอกสาร จำนวน และรายละเอียดเพิ่มเติม (ถ้ามี)	หน่วยงานภาครัฐผู้ออกเอกสาร
1)	คำขอจดทะเบียนพาณิชย์ (แบบ ทพ.) ฉบับจริง 1 ฉบับ สำเนา 0 ฉบับ หมายเหตุ -	กรมพัฒนาธุรกิจการค้า
2)	บัตรประจำตัวประชาชน ฉบับจริง 0 ฉบับ สำเนา 1 ฉบับ หมายเหตุ (สำเนาบัตรประจำตัวของหุ้นส่วนผู้จัดการ พร้อมลงนามรับรองสำเนาถูกต้อง)	กรมการปกครอง
3)	ใบทะเบียนพาณิชย์ (ฉบับจริง) ฉบับจริง 1 ฉบับ สำเนา 0 ฉบับ หมายเหตุ -	กรมพัฒนาธุรกิจการค้า
4)	สำเนาสัญญาหรือข้อตกลงของผู้เป็นหุ้นส่วนทุกคน ให้เลิก ห้างหุ้นส่วน คณะบุคคล หรือกิจการร่วมค้า พร้อมลงนาม รับรองสำเนาถูกต้อง ฉบับจริง 0 ฉบับ สำเนา 1 ฉบับ หมายเหตุ -	-
5)	หนังสือมอบอำนาจ (ถ้ามี) พร้อมปิดอากรแสตมป์ 10 บาท ฉบับจริง 1 ฉบับ สำเนา 0 ฉบับ หมายเหตุ -	-

ลำดับ	ชื่อเอกสาร จำนวน และรายละเอียดเพิ่มเติม (ถ้ามี)	หน่วยงานภาครัฐผู้ออกเอกสาร
6)	สำเนาบัตรประจำตัวประชาชนของผู้รับมอบอำนาจ (ถ้ามี) พร้อมลงนามรับรองสำเนาถูกต้อง ฉบับจริง 0 ฉบับ สำเนา 1 ฉบับ หมายเหตุ -	กรมการปกครอง

ค่าธรรมเนียม

ลำดับ	รายละเอียดค่าธรรมเนียม	ค่าธรรมเนียม (บาท / ร้อยละ)
1)	ค่าธรรมเนียมการจดทะเบียน (ครึ่งละ) (หมายเหตุ: -)	ค่าธรรมเนียม 20 บาท
2)	ค่าธรรมเนียมคัดสำเนาเอกสาร (ชุดละ) (หมายเหตุ: -)	ค่าธรรมเนียม 30 บาท

ช่องทางการร้องเรียน แนะนำบริการ

ลำดับ	ช่องทางการร้องเรียน / แนะนำบริการ
1)	องค์การบริหารส่วนตำบลท่าช้าง 99 หมู่ที่ 8 ตำบลท่าช้าง อำเภอเฉลิมพระเกียรติ จังหวัดนครราชสีมา 30230 โทรศัพท์ 0-4432-1579 http://www.tachangkorat.go.th (หมายเหตุ: -)
2)	ศูนย์บริการประชาชน สำนักปลัดสำนักนายกรัฐมนตรี (หมายเหตุ: (เลขที่ 1 ถ.พิษณุโลก เขตดุสิต กทม. 10300 / สายด่วน 1111 / www.1111.go.th / ตู้ ปณ.1111 เลขที่ 1 ถ.พิษณุโลก เขตดุสิต กทม. 10300))

แบบฟอร์ม ตัวอย่างและคู่มือการกรอก

ลำดับ	ชื่อแบบฟอร์ม
1)	คู่มือการกรอกเอกสาร - http://regcom.dbd.go.th/mainweb/

หมายเหตุ

-

ข้อมูลสำหรับเจ้าหน้าที่

ชื่อกระบวนการ: การจดทะเบียนพาณิชย์ (เลิกประกอบพาณิชย์กิจ) ตาม พ.ร.บ.ทะเบียนพาณิชย์ พ.ศ. 2499 กรณีผู้จดทะเบียนเป็นห้างหุ้นส่วนสามัญ คณะบุคคล และกิจการร่วมค้า

หน่วยงานกลางเจ้าของกระบวนการ: กรมพัฒนาธุรกิจการค้า กรมพัฒนาธุรกิจการค้า กรมพัฒนาธุรกิจการค้า

ประเภทของงานบริการ: กระบวนการบริการที่ให้บริการในส่วนภูมิภาคและส่วนท้องถิ่น (กระบวนการบริการที่เบ็ดเสร็จในหน่วยเดียว)

หมวดหมู่ของงานบริการ: จดทะเบียน

กฎหมายที่ให้อำนาจการอนุญาต หรือที่เกี่ยวข้อง:

- 1)ประกาศกรมพัฒนาธุรกิจการค้า เรื่อง กำหนดแบบพิมพ์ พ.ศ. 2549
- 2)ประกาศกรมพัฒนาธุรกิจการค้า เรื่อง กำหนดแบบพิมพ์เพื่อใช้ในการให้บริการข้อมูลทะเบียนพาณิชย์ พ.ศ. 2555
- 3)ประกาศกระทรวงพาณิชย์ เรื่อง แต่งตั้งพนักงานเจ้าหน้าที่และนายทะเบียนพาณิชย์ (ฉบับที่ 8) พ.ศ. 2552
- 4)ประกาศกระทรวงพาณิชย์ เรื่อง การตั้งสำนักงานทะเบียนพาณิชย์แต่งตั้งพนักงานเจ้าหน้าที่และนายทะเบียนพาณิชย์ (ฉบับที่ 9) พ.ศ. 2552 และ (ฉบับที่ 10) พ.ศ. 2553
- 5)กฎกระทรวงพาณิชย์ ฉบับที่ 3 (พ.ศ. 2540) ออกตามความในพระราชบัญญัติทะเบียนพาณิชย์ พ.ศ. 2499
- 6)คำสั่งสำนักงานกลางทะเบียนพาณิชย์ ที่ 1/2553 เรื่อง หลักเกณฑ์และวิธีการกำหนดเลขทะเบียนพาณิชย์ และเลขคำขอจดทะเบียนพาณิชย์
- 7)คำสั่งสำนักงานกลางทะเบียนพาณิชย์ ที่ 1/2554 เรื่อง หลักเกณฑ์และวิธีการกำหนดเลขทะเบียนพาณิชย์ และเลขคำขอจดทะเบียนพาณิชย์จังหวัดบึงกาฬ
- 8)ประกาศกระทรวงพาณิชย์ ฉบับที่ 83 (พ.ศ. 2515) เรื่อง กำหนดพาณิชย์กิจที่ไม่อยู่ภายใต้บังคับของกฎหมายว่าด้วยทะเบียนพาณิชย์
- 9)ประกาศกระทรวงพาณิชย์ ฉบับที่ 93 (พ.ศ. 2520) เรื่อง กำหนดพาณิชย์กิจที่ไม่อยู่ภายใต้บังคับแห่ง

พระราชบัญญัติทะเบียนพาณิชย์ พ.ศ. 2499

10)ประกาศกระทรวงพาณิชย์ เรื่อง ให้ผู้ประกอบการพาณิชย์กิจต้องจดทะเบียนพาณิชย์ (ฉบับที่ 11) พ.ศ. 2553

11)พ.ร.ฎ. กำหนดกิจการเป็นพาณิชย์กิจ พ.ศ. 2546

12)พ.ร.บ. ทะเบียนพาณิชย์ พ.ศ. 2499

ระดับผลกระทบ: บริการทั่วไป

พื้นที่ให้บริการ: ท้องถิ่น

กฎหมายข้อบังคับ/ข้อตกลงที่กำหนดระยะเวลา: ไม่มี

ระยะเวลาที่กำหนดตามกฎหมาย / ข้อกำหนด ฯลฯ: 0.0

ข้อมูลสถิติของกระบวนการ:

จำนวนเฉลี่ยต่อเดือน 0

จำนวนค่าขอที่มากที่สุด 0

จำนวนค่าขอที่น้อยที่สุด 0

ชื่ออ้างอิงของคู่มือประชาชน: การจดทะเบียนพาณิชย์ (เลิกประกอบพาณิชย์กิจ) ตาม พ.ร.บ.ทะเบียนพาณิชย์ พ.ศ.

2499 กรณีผู้จดทะเบียนเป็นห้างหุ้นส่วนสามัญ คณะ สำนาคู่มือประชาชน 10/08/2015 14:57

เอกสารฉบับนี้ดาวน์โหลดจากเว็บไซต์ระบบสารสนเทศศูนย์กลางข้อมูลคู่มือสำหรับประชาชน

Backend.info.go.th

วันที่เผยแพร่คู่มือ: -

คู่มือสำหรับประชาชน : การขอต่ออายุใบอนุญาตก่อสร้าง ดัดแปลง รื้อถอนหรือเคลื่อนย้ายอาคาร

หน่วยงานที่ให้บริการ : องค์การบริหารส่วนตำบลท่าช้าง อำเภอเฉลิมพระเกียรติ นครราชสีมา จังหวัดนครราชสีมา
กระทรวงมหาดไทย

หลักเกณฑ์ วิธีการ เงื่อนไข (ถ้ามี) ในการยื่นคำขอ และในการพิจารณาอนุญาต

ใบอนุญาตก่อสร้าง ดัดแปลง หรือเคลื่อนย้ายอาคาร (ตามมาตรา 21) และอนุญาตรื้อถอนอาคาร (ตามมาตรา 22) ให้ใช้ได้ตามระยะเวลาที่กำหนดไว้ในใบอนุญาต ถ้าผู้ได้รับใบอนุญาตประสงค์จะขอต่ออายุใบอนุญาตจะต้องยื่นคำขอ ก่อนใบอนุญาตสิ้นอายุ และเมื่อได้ยื่นคำขอดังกล่าวแล้ว ให้ดำเนินการต่อไปได้จนกว่าเจ้าพนักงานท้องถิ่นจะสั่งไม่อนุญาตให้ต่ออายุใบอนุญาตนั้น

ช่องทางการให้บริการ

สถานที่ให้บริการ องค์การบริหารส่วนตำบลท่าช้าง 99 หมู่ที่ 8 ตำบลท่าช้าง อำเภอเฉลิมพระเกียรติ จังหวัดนครราชสีมา 30230 โทรศัพท์ 0-4432-1579 http://www.tachangkorat.go.th /ติดต่อด้วย ตนเอง ณ หน่วยงาน (หมายเหตุ: -)	ระยะเวลาเปิดให้บริการ เปิดให้บริการวัน จันทร์ ถึง วันศุกร์ (ยกเว้นวันหยุดที่ทางราชการกำหนด) ตั้งแต่วันที่ 08:30 - 16:30 น. (มีพักเที่ยง)
---	---

ขั้นตอน ระยะเวลา และส่วนงานที่รับผิดชอบ

ระยะเวลาในการดำเนินการรวม : 5 วัน

ลำดับ	ขั้นตอน	ระยะเวลา	ส่วนที่รับผิดชอบ
1)	การตรวจสอบเอกสาร ยื่นขอต่ออายุใบอนุญาต พร้อมเอกสาร (หมายเหตุ: (องค์การปกครองส่วนท้องถิ่น ในพื้นที่ที่จะขอต่อ อายุใบอนุญาต))	1 วัน	องค์การบริหารส่วน ตำบลท่าช้าง อำเภอ เฉลิมพระเกียรติ นครราชสีมา จังหวัด นครราชสีมา

ลำดับ	ขั้นตอน	ระยะเวลา	ส่วนที่รับผิดชอบ
2)	การพิจารณา เจ้าพนักงานท้องถิ่นตรวจพิจารณาเอกสารประกอบการขอต่ออายุใบอนุญาต (หมายเหตุ: (องค์การปกครองส่วนท้องถิ่น ในพื้นที่ที่จะขอต่ออายุใบอนุญาต))	2 วัน	องค์การบริหารส่วนตำบลท่าช้าง อำเภอเฉลิมพระเกียรติ นครราชสีมา จังหวัดนครราชสีมา
3)	การพิจารณา เจ้าพนักงานท้องถิ่นตรวจสอบการดำเนินการตามใบอนุญาตว่าถึงขั้นตอนใดและแจ้งให้ผู้ขอต่ออายุใบอนุญาตทราบ (น.1) (หมายเหตุ: (องค์การปกครองส่วนท้องถิ่น ในพื้นที่ที่จะขอต่ออายุใบอนุญาต))	2 วัน	องค์การบริหารส่วนตำบลท่าช้าง อำเภอเฉลิมพระเกียรติ นครราชสีมา จังหวัดนครราชสีมา

รายการเอกสาร หลักฐานประกอบ

ลำดับ	ชื่อเอกสาร จำนวน และรายละเอียดเพิ่มเติม (ถ้ามี)	หน่วยงานภาครัฐผู้ออกเอกสาร
1)	บัตรประจำตัวประชาชน ฉบับจริง 0 ฉบับ สำเนา 1 ฉบับ หมายเหตุ (กรณีบุคคลธรรมดา)	-
2)	หนังสือรับรองนิติบุคคล ฉบับจริง 0 ชุด สำเนา 1 ชุด หมายเหตุ (กรณีนิติบุคคล)	-
3)	แบบคำขอต่ออายุใบอนุญาตก่อสร้างอาคาร ดัดแปลงอาคาร รื้อถอนอาคาร เคลื่อนย้ายอาคาร ดัดแปลงหรือใช้ที่จอดรถ ที่กั้ลั้บรถและทางเข้าออกของรถเพื่อการยื่น (แบบ ข. 5) ฉบับจริง 1 ชุด	-

ลำดับ	ชื่อเอกสาร จำนวน และรายละเอียดเพิ่มเติม (ถ้ามี)	หน่วยงานภาครัฐผู้ออกเอกสาร
	สำเนา 0 ชุด หมายเหตุ -	
4)	สำเนาใบอนุญาตก่อสร้าง ดัดแปลง รื้อถอน หรือเคลื่อนย้าย อาคาร แล้วแต่กรณี ฉบับจริง 0 ชุด สำเนา 1 ชุด หมายเหตุ -	-
5)	หนังสือแสดงความยินยอมของผู้ควบคุมงาน (แบบ น. 4) (กรณีที่เป็นอาคารมีลักษณะ ขนาดอยู่ในประเภทวิชาชีพ วิศวกรรมควบคุม) ฉบับจริง 1 ชุด สำเนา 0 ชุด หมายเหตุ -	-
6)	หนังสือแสดงความยินยอมของผู้ควบคุมงาน (แบบ น. 4) (กรณีที่เป็นอาคารมีลักษณะ ขนาดอยู่ในประเภทวิชาชีพ สถาปัตยกรรมควบคุม) ฉบับจริง 1 ชุด สำเนา 0 ชุด หมายเหตุ -	-

ค่าธรรมเนียม

ลำดับ	รายละเอียดค่าธรรมเนียม	ค่าธรรมเนียม (บาท / ร้อยละ)
1)	เป็นไปตามหลักเกณฑ์ของกฎกระทรวงฉบับที่ 7 พ.ศ. 2528 ออกตามความในพระราชบัญญัติควบคุมอาคาร พ.ศ. 2522 (หมายเหตุ: -)	ค่าธรรมเนียม 0 บาท

ช่องทางการร้องเรียน แนะนำบริการ

ลำดับ	ช่องทางการร้องเรียน / แนะนำบริการ
1)	องค์การบริหารส่วนตำบลท่าช้าง 99 หมู่ที่ 8 ตำบลท่าช้าง อำเภอเฉลิมพระเกียรติ จังหวัดนครราชสีมา 30230 โทรศัพท์ 0-4432-1579 http://www.tachangkorat.go.th (หมายเหตุ: (กองช่าง))
2)	ศูนย์บริการประชาชน สำนักปลัดสำนักนายกรัฐมนตรี (หมายเหตุ: (เลขที่ 1 ถ.พิษณุโลก เขตดุสิต กทม. 10300 / สายด่วน 1111 / www.1111.go.th / ตู้ ปณ.1111 เลขที่ 1 ถ.พิษณุโลก เขตดุสิต กทม. 10300))

แบบฟอร์ม ตัวอย่างและคู่มือการกรอก

ลำดับ	ชื่อแบบฟอร์ม
	ไม่มีแบบฟอร์ม ตัวอย่าง และคู่มือการกรอก

หมายเหตุ

-

ข้อมูลสำหรับเจ้าหน้าที่

ชื่อกระบวนการ: การขอต่ออายุใบอนุญาตก่อสร้าง ดัดแปลง รื้อถอนหรือเคลื่อนย้ายอาคาร

หน่วยงานกลางเจ้าของกระบวนการ: กรมโยธาธิการและผังเมือง กรมโยธาธิการและผังเมือง กรมโยธาธิการและผังเมือง

ประเภทของงานบริการ: กระบวนการบริการที่ให้บริการในส่วนภูมิภาคและส่วนท้องถิ่น (กระบวนการบริการที่เบ็ดเสร็จในหน่วยเดียว)

หมวดหมู่ของงานบริการ: อนุญาต/ออกใบอนุญาต/รับรอง

กฎหมายที่ให้อำนาจการอนุญาต หรือที่เกี่ยวข้อง:

1)พระราชบัญญัติควบคุมอาคาร พ.ศ. 2522

ระดับผลกระทบ: บริการที่มีความสำคัญด้านเศรษฐกิจ/สังคม

พื้นที่ให้บริการ: ท้องถิ่น

กฎหมายข้อบังคับ/ข้อตกลงที่กำหนดระยะเวลา: พระราชบัญญัติควบคุมอาคาร พ.ศ. 2522 กฎกระทรวง

ข้อบัญญัติท้องถิ่น และประกาศกระทรวงมหาดไทยที่ออกโดยอาศัยอำนาจตามพระราชบัญญัติควบคุมอาคาร พ.ศ.

2522

ระยะเวลาที่กำหนดตามกฎหมาย / ข้อกำหนด ฯลฯ: 5.0

ข้อมูลสถิติของกระบวนการ:

จำนวนเฉลี่ยต่อเดือน 0

จำนวนค่าขอที่มากที่สุด 0

จำนวนค่าขอที่น้อยที่สุด 0

ชื่ออ้างอิงของคู่มือประชาชน: การขอต่ออายุใบอนุญาตก่อสร้าง ดัดแปลง รื้อถอนหรือเคลื่อนย้ายอาคาร สำเนาคู่มือ
ประชาชน 17/08/2015 15:43

เอกสารฉบับนี้ดาวน์โหลดจากเว็บไซต์ระบบสารสนเทศศูนย์กลางข้อมูลคู่มือสำหรับประชาชน

Backend.info.go.th

วันที่เผยแพร่คู่มือ: -

คู่มือสำหรับประชาชน : การขอใบรับรองการก่อสร้าง ดัดแปลง หรือเคลื่อนย้ายอาคารตามมาตรา 32

หน่วยงานที่ให้บริการ : องค์การบริหารส่วนตำบลท่าช้าง อำเภอเฉลิมพระเกียรติ นครราชสีมา จังหวัดนครราชสีมา
กระทรวงมหาดไทย

หลักเกณฑ์ วิธีการ เงื่อนไข (ถ้ามี) ในการยื่นคำขอ และในการพิจารณาอนุญาต

เมื่อผู้ได้รับใบอนุญาตให้ก่อสร้าง ดัดแปลง หรือเคลื่อนย้ายอาคารประเภทควบคุมการใช้ หรือผู้แจ้งตามมาตรา 39 ทวิ ได้กระทำการดังกล่าวเสร็จสิ้นแล้ว ให้แจ้งเป็นหนังสือให้เจ้าพนักงานท้องถิ่นทราบตามแบบที่เจ้าพนักงานท้องถิ่น กำหนดเพื่อทำการตรวจสอบการก่อสร้าง ดัดแปลง เคลื่อนย้ายอาคารนั้นให้แล้วเสร็จภายในสามสิบวันนับแต่วันที่ ได้รับแจ้ง ถ้าเจ้าพนักงานท้องถิ่นได้ทำการตรวจสอบแล้วเห็นว่ากรก่อสร้าง ดัดแปลง เคลื่อนย้ายอาคารนั้นเป็นไปโดย ถูกต้องที่ได้รับใบอนุญาตหรือที่ได้แจ้งไว้ตามมาตรา 39 ทวิแล้ว ก็ให้ออกใบรับรองให้แก่ผู้ได้รับใบอนุญาต หรือผู้แจ้ง ตามมาตรา 39 ทวิ เพื่อให้มีการใช้อาคารนั้นตามที่ได้รับใบอนุญาตหรือที่ได้แจ้งไว้ตามมาตรา 39 ทวิ ได้

ช่องทางการให้บริการ

สถานที่ให้บริการ องค์การบริหารส่วนตำบลท่าช้าง 99 หมู่ที่ 8 ตำบลท่าช้าง อำเภอเฉลิมพระเกียรติ จังหวัดนครราชสีมา 30230 โทรศัพท์ 0-4432-1579 http://www.tachangkorat.go.th/ ติดต่อด้วย ตนเอง ณ หน่วยงาน (หมายเหตุ: -)	ระยะเวลาเปิดให้บริการ เปิดให้บริการวัน จันทร์ ถึง วันศุกร์ (ยกเว้นวันหยุดที่ทางราชการกำหนด) ตั้งแต่เวลา 08:30 - 16:30 น. (มีพักเที่ยง)
--	---

ขั้นตอน ระยะเวลา และส่วนงานที่รับผิดชอบ

ระยะเวลาในการดำเนินการรวม : 15 วัน

ลำดับ	ขั้นตอน	ระยะเวลา	ส่วนที่รับผิดชอบ
1)	การตรวจสอบเอกสาร ยื่นแจ้ง และเสียค่าธรรมเนียม (หมายเหตุ: (องค์การปกครองส่วนท้องถิ่น ในพื้นที่ที่จะขอ ใบรับรองการก่อสร้าง ดัดแปลง หรือเคลื่อนย้ายอาคารตาม	1 วัน	องค์การบริหารส่วน ตำบลท่าช้าง อำเภอ เฉลิมพระเกียรติ นครราชสีมา จังหวัด

ลำดับ	ขั้นตอน	ระยะเวลา	ส่วนที่รับผิดชอบ
	มาตรา 32))		นครราชสีมา
2)	การพิจารณา เจ้าพนักงานท้องถิ่นตรวจสอบนัดวันตรวจ (หมายเหตุ: (องค์การปกครองส่วนท้องถิ่น ในพื้นที่ที่จะขอ ใบรับรองการก่อสร้าง ดัดแปลง หรือเคลื่อนย้ายอาคารตาม มาตรา 32))	7 วัน	องค์การบริหารส่วน ตำบลท่าช้าง อำเภอ เฉลิมพระเกียรติ นครราชสีมา จังหวัด นครราชสีมา
3)	การพิจารณา เจ้าพนักงานท้องถิ่นตรวจอาคารที่ก่อสร้างแล้วเสร็จ และ พิจารณาออกใบรับรอง อ. 6 และแจ้งให้ผู้ขอมารับใบ น.1 (หมายเหตุ: (องค์การปกครองส่วนท้องถิ่น ในพื้นที่ที่จะขอ ใบรับรองการก่อสร้าง ดัดแปลง หรือเคลื่อนย้ายอาคารตาม มาตรา 32))	7 วัน	องค์การบริหารส่วน ตำบลท่าช้าง อำเภอ เฉลิมพระเกียรติ นครราชสีมา จังหวัด นครราชสีมา

รายการเอกสาร หลักฐานประกอบ

ลำดับ	ชื่อเอกสาร จำนวน และรายละเอียดเพิ่มเติม (ถ้ามี)	หน่วยงานภาครัฐผู้ออกเอกสาร
1)	บัตรประจำตัวประชาชน ฉบับจริง 0 ฉบับ สำเนา 1 ฉบับ หมายเหตุ (กรณีบุคคลธรรมดา)	-
2)	หนังสือรับรองนิติบุคคล ฉบับจริง 0 ชุด สำเนา 1 ชุด หมายเหตุ (กรณีนิติบุคคล)	-
3)	แบบคำขอใบรับรองการก่อสร้างอาคาร ดัดแปลง หรือ เคลื่อนย้ายอาคาร (แบบ ข.๖) ฉบับจริง 1 ชุด	-

ลำดับ	ชื่อเอกสาร จำนวน และรายละเอียดเพิ่มเติม (ถ้ามี)	หน่วยงานภาครัฐผู้ออกเอกสาร
	สำเนา 0 ชุด หมายเหตุ -	
4)	ใบอนุญาตก่อสร้างอาคารเดิมที่ได้รับอนุญาต หรือใบรับแจ้ง ฉบับจริง 1 ชุด สำเนา 0 ชุด หมายเหตุ -	-
5)	หนังสือแสดงความยินยอมจากเจ้าของอาคาร (กรณีผู้ ครอบครองอาคารเป็นผู้ขออนุญาต) ฉบับจริง 1 ชุด สำเนา 0 ชุด หมายเหตุ -	-
6)	ใบรับรองหรือใบอนุญาตเปลี่ยนการใช้อาคาร (เฉพาะกรณีที่ อาคารที่ขออนุญาตเปลี่ยนการใช้ได้รับใบรับรองหรือได้รับ ใบอนุญาตเปลี่ยนการใช้อาคารมาแล้ว) ฉบับจริง 1 ชุด สำเนา 0 ชุด หมายเหตุ -	-
7)	หนังสือรับรองของผู้ควบคุมงานรับรองว่าได้ควบคุมงาน เป็นไปโดยถูกต้องตามที่ได้รับใบอนุญาต ฉบับจริง 1 ชุด สำเนา 0 ชุด หมายเหตุ -	-

ค่าธรรมเนียม

ลำดับ	รายละเอียดค่าธรรมเนียม	ค่าธรรมเนียม (บาท / ร้อยละ)
1)	เป็นไปตามหลักเกณฑ์ของกฎกระทรวงฉบับที่ ๗ พ.ศ. ๒๕๒๘ ออกตามความในพระราชบัญญัติควบคุมอาคาร พ.ศ. ๒๕๒๒ (หมายเหตุ: -)	ค่าธรรมเนียม 0 บาท

ช่องทางการร้องเรียน แนะนำบริการ

ลำดับ	ช่องทางการร้องเรียน / แนะนำบริการ
1)	องค์การบริหารส่วนตำบลท่าช้าง 99 หมู่ที่ 8 ตำบลท่าช้าง อำเภอเฉลิมพระเกียรติ จังหวัดนครราชสีมา 30230 โทรศัพท์ 0-4432-1579 http://www.tachangkorat.go.th (หมายเหตุ: (กองช่าง))
2)	ศูนย์บริการประชาชน สำนักปลัดสำนักนายกรัฐมนตรี (หมายเหตุ: (เลขที่ 1 ถ.พิษณุโลก เขตดุสิต กทม. 10300 / สายด่วน 1111 / www.1111.go.th / ตู้ ปณ.1111 เลขที่ 1 ถ.พิษณุโลก เขตดุสิต กทม. 10300))

แบบฟอร์ม ตัวอย่างและคู่มือการกรอก

ลำดับ	ชื่อแบบฟอร์ม
	ไม่มีแบบฟอร์ม ตัวอย่าง และคู่มือการกรอก

หมายเหตุ

-

ข้อมูลสำหรับเจ้าหน้าที่

ชื่อกระบวนการ: การขอใบรับรองการก่อสร้าง ดัดแปลง หรือเคลื่อนย้ายอาคารตามมาตรา 32

หน่วยงานกลางเจ้าของกระบวนการ: กรมโยธาธิการและผังเมือง กรมโยธาธิการและผังเมือง กรมโยธาธิการและผังเมือง

ประเภทของงานบริการ: กระบวนการบริการที่ให้บริการในส่วนภูมิภาคและส่วนท้องถิ่น (กระบวนการบริการที่เบ็ดเสร็จในหน่วยเดียว)

หมวดหมู่ของงานบริการ: อนุญาต/ออกใบอนุญาต/รับรอง

กฎหมายที่ให้อำนาจการอนุญาต หรือที่เกี่ยวข้อง:

1)พระราชบัญญัติควบคุมอาคาร พ.ศ. 2522

ระดับผลกระทบ: บริการที่มีความสำคัญด้านเศรษฐกิจ/สังคม

พื้นที่ให้บริการ: ท้องถิ่น

กฎหมายข้อบังคับ/ข้อตกลงที่กำหนดระยะเวลา: พระราชบัญญัติควบคุมอาคาร พ.ศ. ๒๕๒๒ กฎกระทรวง

ข้อบัญญัติท้องถิ่น และประกาศกระทรวงมหาดไทยที่ออกโดยอาศัยอำนาจตามพระราชบัญญัติควบคุมอาคาร พ.ศ.

๒๕๒๒

ระยะเวลาที่กำหนดตามกฎหมาย / ข้อกำหนด ฯลฯ: 15.0

ข้อมูลสถิติของกระบวนการ:

จำนวนเฉลี่ยต่อเดือน 0

จำนวนคำขอที่มากที่สุด 0

จำนวนคำขอที่น้อยที่สุด 0

ชื่ออ้างอิงของคู่มือประชาชน: การขอใบรับรองการก่อสร้าง ดัดแปลง หรือเคลื่อนย้ายอาคารตามมาตรา 32 สำเนา

คู่มือประชาชน 17/08/2015 15:48

เอกสารฉบับนี้ดาวน์โหลดจากเว็บไซต์ระบบสารสนเทศศูนย์กลางข้อมูลคู่มือสำหรับประชาชน

Backend.info.go.th

วันที่เผยแพร่คู่มือ: -

คู่มือสำหรับประชาชน : การขออนุญาตก่อสร้างอาคารตามมาตรา 21

หน่วยงานที่ให้บริการ : องค์การบริหารส่วนตำบลท่าช้าง อำเภอเฉลิมพระเกียรติ นครราชสีมา จังหวัดนครราชสีมา
กระทรวงมหาดไทย

หลักเกณฑ์ วิธีการ เงื่อนไข (ถ้ามี) ในการยื่นคำขอ และในการพิจารณาอนุญาต

ผู้ใดจะก่อสร้างอาคารต้องได้รับใบอนุญาตจากเจ้าพนักงานท้องถิ่น โดยเจ้าพนักงานท้องถิ่นต้องตรวจพิจารณาและออกใบอนุญาตหรือมีหนังสือแจ้งคำสั่งไม่อนุญาตพร้อมด้วยเหตุผลให้ผู้ขอรับใบอนุญาตทราบภายใน 45 วัน นับแต่วันที่ได้รับคำขอ ในกรณีมีเหตุจำเป็นที่เจ้าพนักงานท้องถิ่นไม่อาจออกใบอนุญาตหรือยังไม่อาจมีคำสั่งไม่อนุญาตได้ภายในกำหนดเวลา ให้ขยายเวลาออกไปได้อีกไม่เกิน 2 คราว คราวละไม่เกิน 45 วัน แต่ต้องมีหนังสือแจ้งการขยายเวลาและเหตุจำเป็นแต่ละคราวให้ผู้ขอรับใบอนุญาตทราบก่อนสิ้นกำหนดเวลา หรือตามที่ได้ขยายเวลาไว้แล้วแต่กรณี

ช่องทางการให้บริการ

สถานที่ให้บริการ องค์การบริหารส่วนตำบลท่าช้าง 99 หมู่ที่ 8 ตำบลท่าช้าง อำเภอเฉลิมพระเกียรติ จังหวัดนครราชสีมา 30230 โทรศัพท์ 0-4432-1579 http://www.tachangkorat.go.th /ติดต่อด้วย ตนเอง ณ หน่วยงาน (หมายเหตุ: -)	ระยะเวลาเปิดให้บริการ เปิดให้บริการวัน จันทร์ ถึง วันศุกร์ (ยกเว้นวันหยุดที่ทางราชการกำหนด) ตั้งแต่เวลา 08:30 - 16:30 น. (มีพักเที่ยง)
---	---

ขั้นตอน ระยะเวลา และส่วนงานที่รับผิดชอบ

ระยะเวลาในการดำเนินการรวม : 45 วัน

ลำดับ	ขั้นตอน	ระยะเวลา	ส่วนที่รับผิดชอบ
1)	การตรวจสอบเอกสาร ยื่นคำขออนุญาตก่อสร้างอาคาร พร้อมเอกสาร (หมายเหตุ: (องค์การปกครองส่วนท้องถิ่น ในพื้นที่ที่จะขอ	1 วัน	-

ลำดับ	ขั้นตอน	ระยะเวลา	ส่วนที่รับผิดชอบ
	อนุญาตก่อสร้างอาคาร))		
2)	การพิจารณา เจ้าพนักงานท้องถิ่นตรวจสอบพิจารณาเอกสาร ประกอบการขออนุญาต (หมายเหตุ: (องค์การปกครองส่วนท้องถิ่น ในพื้นที่ที่จะขอ อนุญาตก่อสร้างอาคาร))	2 วัน	องค์การบริหารส่วน ตำบลท่าช้าง อำเภอ เฉลิมพระเกียรติ นครราชสีมา จังหวัด นครราชสีมา
3)	การพิจารณา เจ้าพนักงานท้องถิ่นดำเนินการตรวจสอบการใช้ประโยชน์ ที่ดินตามกฎหมายว่าด้วยการผังเมืองตรวจสอบสถานที่ ก่อสร้างจัดทำผังบริเวณแผนที่สังเขปตรวจสอบกฎหมายอื่น ที่เกี่ยวข้อง เช่น ประกาศกระทรวงคมนาคม เรื่องเขต ปลอดภัยในการเดินอากาศ เขตปลอดภัยทางทหาร ฯ และ พรบ.จัดสรรที่ดิน ฯ (หมายเหตุ: (องค์การปกครองส่วนท้องถิ่น ในพื้นที่ที่จะขอ อนุญาตก่อสร้างอาคาร))	7 วัน	องค์การบริหารส่วน ตำบลท่าช้าง อำเภอ เฉลิมพระเกียรติ นครราชสีมา จังหวัด นครราชสีมา
4)	การลงนาม/คณะกรรมการมีมติ เจ้าพนักงานท้องถิ่นตรวจพิจารณาแบบแปลนและพิจารณา ออกใบอนุญาต (อ.1) และแจ้งให้ผู้ขอมารับใบอนุญาต ก่อสร้างอาคาร (น.1) (หมายเหตุ: (องค์การปกครองส่วนท้องถิ่น ในพื้นที่ที่จะขอ อนุญาตก่อสร้างอาคาร))	35 วัน	องค์การบริหารส่วน ตำบลท่าช้าง อำเภอ เฉลิมพระเกียรติ นครราชสีมา จังหวัด นครราชสีมา

รายการเอกสาร หลักฐานประกอบ

ลำดับ	ชื่อเอกสาร จำนวน และรายละเอียดเพิ่มเติม (ถ้ามี)	หน่วยงานภาครัฐผู้ออกเอกสาร
1)	บัตรประจำตัวประชาชน ฉบับจริง 0 ฉบับ สำเนา 1 ฉบับ	-

ลำดับ	ชื่อเอกสาร จำนวน และรายละเอียดเพิ่มเติม (ถ้ามี)	หน่วยงานภาครัฐผู้ออกเอกสาร
	หมายเหตุ (กรณีบุคคลธรรมดา)	
2)	หนังสือรับรองนิติบุคคล ฉบับจริง 0 ชุด สำเนา 1 ชุด หมายเหตุ (กรณีนิติบุคคล)	-
3)	แบบคำขออนุญาตก่อสร้างอาคาร (แบบ ข. 1) ฉบับจริง 1 ชุด สำเนา 0 ชุด หมายเหตุ -	-
4)	โฉนดที่ดิน น.ส.3 หรือ ส.ค.1 ขนาดเท่าต้นฉบับทุกหน้า พร้อมเจ้าของที่ดินลงนามรับรองสำเนา ทุกหน้า กรณีผู้ขอ อนุญาตไม่ใช่เจ้าของที่ดินต้องมีหนังสือยินยอมของเจ้าของ ที่ดินให้ก่อสร้างอาคารในที่ดิน ฉบับจริง 0 ชุด สำเนา 1 ชุด หมายเหตุ (เอกสารในส่วนของผู้ขออนุญาต)	-
5)	ใบอนุญาตให้ใช้ที่ดินและประกอบกิจการในนิคม อุตสาหกรรม หรือใบอนุญาตฯ ฉบับต่ออายุ หรือใบอนุญาต ให้ใช้ที่ดินและประกอบกิจการ (ส่วนขยาย) พร้อมเงื่อนไข และแผนผังที่ดินแนบท้าย (กรณีอาคารอยู่ในนิคม อุตสาหกรรม) ฉบับจริง 1 ชุด สำเนา 0 ชุด หมายเหตุ (เอกสารในส่วนของผู้ขออนุญาต)	-
6)	กรณีที่มีการมอบอำนาจ ต้องมีหนังสือมอบอำนาจ ติดอากร แสตมป์ ๓๐ บาท พร้อมสำเนาบัตรประจำตัวประชาชน สำเนาทะเบียนบ้าน หรือหนังสือเดินทางของผู้มอบและผู้รับ มอบอำนาจ ฉบับจริง 1 ชุด	-

ลำดับ	ชื่อเอกสาร จำนวน และรายละเอียดเพิ่มเติม (ถ้ามี)	หน่วยงานภาครัฐผู้ออกเอกสาร
	สำเนา 0 ชุด หมายเหตุ (เอกสารในส่วนของผู้ขออนุญาต)	
7)	บัตรประจำตัวประชาชน และสำเนาทะเบียนบ้านของผู้มี อำนาจลงนามแทนนิติบุคคลผู้รับมอบอำนาจเจ้าของที่ดิน (กรณีเจ้าของที่ดินเป็นนิติบุคคล) ฉบับจริง 0 ชุด สำเนา 1 ชุด หมายเหตุ (เอกสารในส่วนของผู้ขออนุญาต)	-
8)	หนังสือยินยอมให้ขีดเขตที่ดินต่างเจ้าของ (กรณีก่อสร้าง อาคารขีดเขตที่ดิน) ฉบับจริง 1 ชุด สำเนา 0 ชุด หมายเหตุ (เอกสารในส่วนของผู้ขออนุญาต)	-
9)	หนังสือรับรองของสถาปนิกผู้ออกแบบพร้อมสำเนา ใบอนุญาตเป็น ผู้ประกอบวิชาชีพสถาปัตยกรรม ควบคุม (กรณีที่เป็นอาคารมีลักษณะ ขนาดอยู่ในประเภท วิชาชีพสถาปัตยกรรมควบคุม) ฉบับจริง 1 ชุด สำเนา 0 ชุด หมายเหตุ (เอกสารในส่วนของผู้ออกแบบและควบคุมงาน)	-
10)	หนังสือรับรองของวิศวกรผู้ออกแบบพร้อมสำเนาใบอนุญาต เป็นผู้ประกอบวิชาชีพวิศวกรรมควบคุม (กรณีที่เป็นอาคารมี ลักษณะ ขนาดอยู่ในประเภทวิชาชีพวิศวกรรมควบคุม) ฉบับจริง 1 ชุด สำเนา 0 ชุด หมายเหตุ (เอกสารในส่วนของผู้ออกแบบและควบคุมงาน)	-
11)	แผนผังบริเวณ แบบแปลน รายการประกอบแบบแปลน ที่มี ลายมือชื่อพร้อมทั้งเขียนชื่อตัวบรรจง และคุณวุฒิ ที่อยู่ ของ สถาปนิก และวิศวกรผู้ออกแบบ ตามกฎกระทรวงฉบับที่ 10	-

ลำดับ	ชื่อเอกสาร จำนวน และรายละเอียดเพิ่มเติม (ถ้ามี)	หน่วยงานภาครัฐผู้ออกเอกสาร
	<p>(พ.ศ.2528)</p> <p>ฉบับจริง 1 ชุด</p> <p>สำเนา 0 ชุด</p> <p>หมายเหตุ (เอกสารในส่วนของผู้ออกแบบและควบคุมงาน)</p>	
12)	<p>รายการคำนวณโครงสร้าง แผ่นปกระบุชื่อเจ้าของอาคาร ชื่ออาคาร สถานที่ก่อสร้าง ชื่อ คุณวุฒิ ที่อยู่ ของวิศวกรผู้คำนวณพร้อมลงนามทุกแผ่น (กรณีอาคารสาธารณะ อาคารพิเศษ อาคารที่ก่อสร้างด้วยวัสดุถาวรและทนไฟเป็นส่วนใหญ่) กรณีอาคารบางประเภทที่ตั้งอยู่ในบริเวณที่ต้องมีการคำนวณให้อาคารสามารถรับแรงสั่นสะเทือนจากแผ่นดินไหวได้ ตามกฎกระทรวง กำหนดการรับน้ำหนัก ความต้านทาน ความคงทนของอาคาร และพื้นดินที่รองรับอาคารในการต้านทานแรงสั่นสะเทือนของแผ่นดินไหว พ.ศ. 2540 ต้องแสดงรายละเอียดการคำนวณ การออกแบบโครงสร้าง</p> <p>ฉบับจริง 1 ชุด</p> <p>สำเนา 0 ชุด</p> <p>หมายเหตุ (เอกสารในส่วนของผู้ออกแบบและควบคุมงาน)</p>	-
13)	<p>กรณีใช้หน่วยแรงเกินกว่าค่าที่กำหนดในกฎกระทรวงฉบับที่ 6 พ.ศ. 2527 เช่น ใช้ค่า $f_c > 65 \text{ ksc}$. หรือ ค่า $f_c' > 173.3 \text{ ksc}$. ให้แนบเอกสารแสดงผลการทดสอบความมั่นคงแข็งแรงของวัสดุที่รับรองโดยสถาบันที่เชื่อถือได้ วิศวกรผู้คำนวณและผู้ขออนุญาต ลงนาม</p> <p>ฉบับจริง 1 ชุด</p> <p>สำเนา 0 ชุด</p> <p>หมายเหตุ (เอกสารในส่วนของผู้ออกแบบและควบคุมงาน)</p>	-
14)	<p>กรณีอาคารที่เข้าข่ายตามกฎกระทรวงฉบับที่ 48 พ.ศ. 2540 ต้องมีระยะของคอนกรีตที่หุ้มเหล็กเสริม หรือ คอนกรีตหุ้มเหล็ก ไม่น้อยกว่าที่กำหนดในกฎกระทรวง หรือมีเอกสารรับรองอัตราการทนไฟจากสถาบันที่เชื่อถือได้ประกอบการขอ</p>	-

ลำดับ	ชื่อเอกสาร จำนวน และรายละเอียดเพิ่มเติม (ถ้ามี)	หน่วยงานภาครัฐผู้ออกเอกสาร
	อนุญาต ฉบับจริง 1 ชุด สำเนา 0 ชุด หมายเหตุ (เอกสารในส่วนของผู้ออกแบบและควบคุมงาน)	
15)	หนังสือยินยอมเป็นผู้ควบคุมงานของสถาปนิกผู้ควบคุมการก่อสร้างพร้อมสำเนาใบอนุญาตเป็นผู้ประกอบวิชาชีพสถาปัตยกรรมควบคุม (กรณีอาคารที่ต้องมีสถาปนิกควบคุมงาน) ฉบับจริง 1 ชุด สำเนา 0 ชุด หมายเหตุ (เอกสารในส่วนของผู้ออกแบบและควบคุมงาน)	-
16)	หนังสือยินยอมเป็นผู้ควบคุมงานของวิศวกรผู้ควบคุมการก่อสร้างพร้อมสำเนาใบอนุญาตเป็นผู้ประกอบวิชาชีพวิศวกรรมควบคุม (กรณีอาคารที่ต้องมีวิศวกรควบคุมงาน) ฉบับจริง 1 ชุด สำเนา 0 ชุด หมายเหตุ (เอกสารในส่วนของผู้ออกแบบและควบคุมงาน)	-
17)	แบบแปลนและรายการคำนวณงานระบบของอาคาร ตามกฎกระทรวง ฉบับที่ 33 (พ.ศ. 2535) ฉบับจริง 1 ชุด สำเนา 0 ชุด หมายเหตุ (เอกสารที่ต้องยื่นเพิ่มเติมสำหรับกรณีเป็นอาคารสูงหรืออาคารขนาดใหญ่พิเศษ)	-
18)	หนังสือรับรองของผู้ประกอบวิชาชีพวิศวกรรมควบคุมของวิศวกรผู้ออกแบบระบบปรับอากาศ ฉบับจริง 1 ชุด สำเนา 0 ชุด หมายเหตุ (เอกสารที่ต้องยื่นเพิ่มเติมสำหรับกรณีเป็นอาคารสูงหรืออาคารขนาดใหญ่พิเศษ)	-

ลำดับ	ชื่อเอกสาร จำนวน และรายละเอียดเพิ่มเติม (ถ้ามี)	หน่วยงานภาครัฐผู้ออกเอกสาร
19)	หนังสือรับรองของผู้ประกอบวิชาชีพวิศวกรรมควบคุมของ วิศวกรผู้ออกแบบระบบไฟฟ้า ฉบับจริง 1 ชุด สำเนา 0 ชุด หมายเหตุ (เอกสารที่ต้องยื่นเพิ่มเติมสำหรับกรณีเป็นอาคารสูง หรืออาคารขนาดใหญ่พิเศษ)	-
20)	หนังสือรับรองของผู้ประกอบวิชาชีพวิศวกรรมควบคุมของ วิศวกรผู้ออกแบบระบบป้องกันเพลิงไหม้ ฉบับจริง 1 ชุด สำเนา 0 ชุด หมายเหตุ (เอกสารที่ต้องยื่นเพิ่มเติมสำหรับกรณีเป็นอาคารสูง หรืออาคารขนาดใหญ่พิเศษ)	-
21)	หนังสือรับรองของผู้ประกอบวิชาชีพวิศวกรรมควบคุมของ วิศวกรผู้ออกแบบระบบบำบัดน้ำเสียและการระบายน้ำทิ้ง ฉบับจริง 1 ชุด สำเนา 0 ชุด หมายเหตุ (เอกสารที่ต้องยื่นเพิ่มเติมสำหรับกรณีเป็นอาคารสูง หรืออาคารขนาดใหญ่พิเศษ)	-
22)	หนังสือรับรองของผู้ประกอบวิชาชีพวิศวกรรมควบคุมของ วิศวกรผู้ออกแบบระบบประปา ฉบับจริง 1 ชุด สำเนา 0 ชุด หมายเหตุ (เอกสารที่ต้องยื่นเพิ่มเติมสำหรับกรณีเป็นอาคารสูง หรืออาคารขนาดใหญ่พิเศษ)	-
23)	หนังสือรับรองของผู้ประกอบวิชาชีพวิศวกรรมควบคุม ของ วิศวกรผู้ออกแบบระบบลิฟต์ ฉบับจริง 1 ชุด สำเนา 0 ชุด หมายเหตุ (เอกสารที่ต้องยื่นเพิ่มเติมสำหรับกรณีเป็นอาคารสูง	-

ลำดับ	ชื่อเอกสาร จำนวน และรายละเอียดเพิ่มเติม (ถ้ามี)	หน่วยงานภาครัฐผู้ออกเอกสาร
	หรืออาคารขนาดใหญ่พิเศษ)	

ค่าธรรมเนียม

ลำดับ	รายละเอียดค่าธรรมเนียม	ค่าธรรมเนียม (บาท / ร้อยละ)
1)	เป็นไปตามหลักเกณฑ์ของกฎกระทรวงฉบับที่ 7 พ.ศ. 2528 ออกตามความในพระราชบัญญัติควบคุมอาคาร พ.ศ. 2522 (หมายเหตุ: -)	ค่าธรรมเนียม 0 บาท

ช่องทางการร้องเรียน แนะนำบริการ

ลำดับ	ช่องทางการร้องเรียน / แนะนำบริการ
1)	องค์การบริหารส่วนตำบลท่าช้าง 99 หมู่ที่ 8 ตำบลท่าช้าง อำเภอเฉลิมพระเกียรติ จังหวัดนครราชสีมา 30230 โทรศัพท์ 0-4432-1579 http://www.tachangkorat.go.th (หมายเหตุ: (กองช่าง))
2)	ศูนย์บริการประชาชน สำนักปลัดสำนักนายกรัฐมนตรี (หมายเหตุ: (เลขที่ 1 ถ.พิษณุโลก เขตดุสิต กทม. 10300 / สายด่วน 1111 / www.1111.go.th / ตู้ ปณ.1111 เลขที่ 1 ถ.พิษณุโลก เขตดุสิต กทม. 10300))

แบบฟอร์ม ตัวอย่างและคู่มือการกรอก

ลำดับ	ชื่อแบบฟอร์ม
	ไม่มีแบบฟอร์ม ตัวอย่าง และคู่มือการกรอก

หมายเหตุ

-

ข้อมูลสำหรับเจ้าหน้าที่

ชื่อกระบวนการ: การขออนุญาตก่อสร้างอาคารตามมาตรา 21

หน่วยงานกลางเจ้าของกระบวนการ: กรมโยธาธิการและผังเมือง กรมโยธาธิการและผังเมือง กรมโยธาธิการและผังเมือง

ประเภทของงานบริการ: กระบวนการบริการที่ให้บริการในส่วนภูมิภาคและส่วนท้องถิ่น (กระบวนการบริการที่เปิดเสรีในหน่วยเดียว)

หมวดหมู่ของงานบริการ: อนุญาต/ออกใบอนุญาต/รับรอง

กฎหมายที่ให้อำนาจการอนุญาต หรือที่เกี่ยวข้อง:

1)พระราชบัญญัติควบคุมอาคาร พ.ศ. 2522

ระดับผลกระทบ: บริการที่มีความสำคัญด้านเศรษฐกิจ/สังคม

พื้นที่ให้บริการ: ท้องถิ่น

กฎหมายข้อบังคับ/ข้อตกลงที่กำหนดระยะเวลา: พระราชบัญญัติควบคุมอาคาร พ.ศ. 2522 ,กฎกระทรวงข้อบัญญัติท้องถิ่น และประกาศกระทรวงมหาดไทยที่ออกโดยอาศัยอำนาจตามพระราชบัญญัติควบคุมอาคาร พ.ศ. 2522

ระยะเวลาที่กำหนดตามกฎหมาย / ข้อกำหนด ฯลฯ: 45.0

ข้อมูลสถิติของกระบวนการ:

จำนวนเฉลี่ยต่อเดือน 0

จำนวนคำขอที่มากที่สุด 0

จำนวนคำขอที่น้อยที่สุด 0

ชื่ออ้างอิงของคู่มือประชาชน: การขออนุญาตก่อสร้างอาคารตามมาตรา 21 สำเนาคู่มือประชาชน 17/08/2015

15:52

เอกสารฉบับนี้ดาวน์โหลดจากเว็บไซต์ระบบสารสนเทศศูนย์กลางข้อมูลคู่มือสำหรับประชาชน

Backend.info.go.th

วันที่เผยแพร่คู่มือ: -

คู่มือสำหรับประชาชน : การขออนุญาตเคลื่อนย้ายอาคาร

หน่วยงานที่ให้บริการ : องค์การบริหารส่วนตำบลท่าช้าง อำเภอเฉลิมพระเกียรติ นครราชสีมา จังหวัดนครราชสีมา
กระทรวงมหาดไทย

หลักเกณฑ์ วิธีการ เงื่อนไข (ถ้ามี) ในการยื่นคำขอ และในการพิจารณาอนุญาต

ผู้ใดจะเคลื่อนย้ายอาคารต้องได้รับใบอนุญาตจากเจ้าพนักงานท้องถิ่น โดยเจ้าพนักงานท้องถิ่นต้องตรวจพิจารณาและออกใบอนุญาตหรือมีหนังสือแจ้งคำสั่งไม่อนุญาตพร้อมด้วยเหตุผลให้ผู้ขอรับใบอนุญาตทราบภายใน 45 วัน นับแต่วันที่ได้รับคำขอ ในกรณีมีเหตุจำเป็นที่เจ้าพนักงานท้องถิ่นไม่อาจออกใบอนุญาตหรือยังไม่อาจมีคำสั่งไม่อนุญาตได้ภายในกำหนดเวลา ให้ขยายเวลาออกไปได้อีกไม่เกิน 2 ครั้ง คราวละไม่เกิน 45 วัน แต่ต้องมีหนังสือแจ้งการขยายเวลาและเหตุจำเป็นแต่ละคราวให้ผู้ขอรับใบอนุญาตทราบก่อนสิ้นกำหนดเวลา หรือตามที่ได้ขยายเวลาไว้แล้วแต่กรณี

ช่องทางการให้บริการ

สถานที่ให้บริการ องค์การบริหารส่วนตำบลท่าช้าง 99 หมู่ที่ 8 ตำบลท่าช้าง อำเภอเฉลิมพระเกียรติ จังหวัดนครราชสีมา 30230 โทรศัพท์ 0-4432-1579 http://www.tachangkorat.go.th /ติดต่อกับ ตนเอง ณ หน่วยงาน (หมายเหตุ: -)	ระยะเวลาเปิดให้บริการ เปิดให้บริการวัน จันทร์ ถึง วันศุกร์ (ยกเว้นวันหยุดที่ทางราชการกำหนด) ตั้งแต่เวลา 08:30 - 16:30 น. (มีพักเที่ยง)
--	---

ขั้นตอน ระยะเวลา และส่วนงานที่รับผิดชอบ

ระยะเวลาในการดำเนินการรวม : 45 วัน

ลำดับ	ขั้นตอน	ระยะเวลา	ส่วนที่รับผิดชอบ
1)	การตรวจสอบเอกสาร ยื่นขออนุญาตเคลื่อนย้ายอาคาร พร้อมเอกสาร (หมายเหตุ: (องค์การปกครองส่วนท้องถิ่น ในพื้นที่ที่จะขอ อนุญาตเคลื่อนย้ายอาคาร))	1 วัน	องค์การบริหารส่วน ตำบลท่าช้าง อำเภอ เฉลิมพระเกียรติ นครราชสีมา จังหวัด นครราชสีมา

ลำดับ	ขั้นตอน	ระยะเวลา	ส่วนที่รับผิดชอบ
2)	<p>การพิจารณา</p> <p>เจ้าพนักงานท้องถิ่นตรวจพิจารณาเอกสารประกอบการขออนุญาต</p> <p>(หมายเหตุ: (องค์การปกครองส่วนท้องถิ่น ในพื้นที่ที่จะขออนุญาตเคลื่อนย้ายอาคาร))</p>	2 วัน	<p>องค์การบริหารส่วนตำบลท่าช้าง อำเภอเฉลิมพระเกียรติ นครราชสีมา จังหวัดนครราชสีมา</p>
3)	<p>การพิจารณา</p> <p>เจ้าพนักงานท้องถิ่นดำเนินการตรวจสอบการใช้ประโยชน์ที่ดินตามกฎหมายว่าด้วยการผังเมืองตรวจสอบสถานที่ก่อสร้างจัดทำผังบริเวณแผนที่สังเขปตรวจสอบกฎหมายอื่นที่เกี่ยวข้อง เช่น ประกาศกระทรวงคมนาคม เรื่องเขตปลอดภัยในการเดินอากาศ เขตปลอดภัยทางทหาร ฯ และพรบ.จัดสรรที่ดิน ฯ</p> <p>(หมายเหตุ: (องค์การปกครองส่วนท้องถิ่น ในพื้นที่ที่จะขออนุญาตเคลื่อนย้ายอาคาร))</p>	7 วัน	<p>องค์การบริหารส่วนตำบลท่าช้าง อำเภอเฉลิมพระเกียรติ นครราชสีมา จังหวัดนครราชสีมา</p>
4)	<p>การลงนาม/คณะกรรมการมีมติ</p> <p>เจ้าพนักงานท้องถิ่นตรวจพิจารณาแบบแปลนและพิจารณาออกใบอนุญาต (อ.1) และแจ้งให้ผู้ขอมารับใบอนุญาตเคลื่อนย้ายอาคาร (น.1)</p> <p>(หมายเหตุ: (องค์การปกครองส่วนท้องถิ่น ในพื้นที่ที่จะขออนุญาตเคลื่อนย้ายอาคาร))</p>	35 วัน	<p>องค์การบริหารส่วนตำบลท่าช้าง อำเภอเฉลิมพระเกียรติ นครราชสีมา จังหวัดนครราชสีมา</p>

รายการเอกสาร หลักฐานประกอบ

ลำดับ	ชื่อเอกสาร จำนวน และรายละเอียดเพิ่มเติม (ถ้ามี)	หน่วยงานภาครัฐผู้ออกเอกสาร
1)	<p>บัตรประจำตัวประชาชน</p> <p>ฉบับจริง 0 ฉบับ</p>	-

ลำดับ	ชื่อเอกสาร จำนวน และรายละเอียดเพิ่มเติม (ถ้ามี)	หน่วยงานภาครัฐผู้ออกเอกสาร
	สำเนา 1 ฉบับ หมายเหตุ (กรณีบุคคลธรรมดา)	
2)	หนังสือรับรองนิติบุคคล ฉบับจริง 0 ชุด สำเนา 1 ชุด หมายเหตุ (กรณีนิติบุคคล)	-
3)	คำขออนุญาตเคลื่อนย้ายอาคาร (แบบ ข. 2) ฉบับจริง 1 ชุด สำเนา 0 ชุด หมายเหตุ -	-
4)	โฉนดที่ดิน น.ส. 3 หรือ ส.ค.1 ขนาดเท่าต้นฉบับทุกหน้า พร้อมเจ้าของที่ดินลงนามรับรองสำเนาทุกหน้า กรณีผู้ขอ อนุญาตไม่ใช่เจ้าของที่ดินต้องมีหนังสือยินยอมของเจ้าของ ที่ดินให้เคลื่อนย้ายอาคารไปไว้ในที่ดิน ฉบับจริง 0 ชุด สำเนา 1 ชุด หมายเหตุ -	-
5)	กรณีที่มีการมอบอำนาจ ต้องมีหนังสือมอบอำนาจติดอากร แสตมป์ 30 บาท พร้อมสำเนาบัตรประจำตัวประชาชน สำเนา ทะเบียนบ้าน หรือหนังสือเดินทางของผู้มอบและผู้รับมอบ อำนาจ ฉบับจริง 1 ชุด สำเนา 0 ชุด หมายเหตุ -	-
6)	หนังสือมอบอำนาจเจ้าของที่ดิน (กรณีผู้ขออนุญาตไม่ใช่ เจ้าของที่ดิน) ฉบับจริง 1 ชุด สำเนา 0 ชุด หมายเหตุ -	-

ลำดับ	ชื่อเอกสาร จำนวน และรายละเอียดเพิ่มเติม (ถ้ามี)	หน่วยงานภาครัฐผู้ออกเอกสาร
7)	<p>สำเนาบัตรประชาชนและสำเนาทะเบียนของผู้มีอำนาจลงนามแทนนิติบุคคลผู้รับมอบอำนาจเจ้าของที่ดิน (กรณีนิติบุคคลเป็นเจ้าของที่ดิน)</p> <p>ฉบับจริง 1 ชุด</p> <p>สำเนา 0 ชุด</p> <p>หมายเหตุ -</p>	-
8)	<p>หนังสือรับรองของสถาปนิกผู้ออกแบบพร้อมสำเนาใบอนุญาตเป็นผู้ประกอบวิชาชีพสถาปัตยกรรมควบคุม (กรณีที่เป็นอาคารมีลักษณะ ขนาดอยู่ในประเภทวิชาชีพสถาปัตยกรรมควบคุม)</p> <p>ฉบับจริง 1 ชุด</p> <p>สำเนา 0 ชุด</p> <p>หมายเหตุ -</p>	-
9)	<p>หนังสือรับรองของวิศวกรผู้ออกแบบพร้อมสำเนาใบอนุญาตเป็นผู้ประกอบวิชาชีพวิศวกรรมควบคุม (กรณีที่เป็นอาคารมีลักษณะ ขนาดอยู่ในประเภทวิชาชีพวิศวกรรมควบคุม)</p> <p>ฉบับจริง 1 ชุด</p> <p>สำเนา 0 ชุด</p> <p>หมายเหตุ -</p>	-
10)	<p>แผนผังบริเวณ แบบแปลนและรายการประกอบแบบแปลน</p> <p>ฉบับจริง 5 ชุด</p> <p>สำเนา 0 ชุด</p> <p>หมายเหตุ -</p>	-
11)	<p>รายการคำนวณโครงสร้าง พร้อมลงลายมือชื่อ เลขทะเบียนของวิศวกรผู้ออกแบบ</p> <p>ฉบับจริง 1 ชุด</p> <p>สำเนา 0 ชุด</p> <p>หมายเหตุ -</p>	-

ลำดับ	ชื่อเอกสาร จำนวน และรายละเอียดเพิ่มเติม (ถ้ามี)	หน่วยงานภาครัฐผู้ออกเอกสาร
12)	หนังสือแสดงความยินยอมของผู้ควบคุมงาน (แบบ น. 4) (กรณีที่เป็นอาคารมีลักษณะ ขนาดอยู่ในประเภทวิชาชีพ วิศวกรรมควบคุม) ฉบับจริง 1 ชุด สำเนา 0 ชุด หมายเหตุ -	-
13)	หนังสือแสดงความยินยอมของผู้ควบคุมงาน (แบบ น. 4) (กรณีที่เป็นอาคารมีลักษณะ ขนาดอยู่ในประเภทวิชาชีพ สถาปัตยกรรมควบคุม) ฉบับจริง 1 ชุด สำเนา 0 ชุด หมายเหตุ -	-

ค่าธรรมเนียม

ลำดับ	รายละเอียดค่าธรรมเนียม	ค่าธรรมเนียม (บาท / ร้อยละ)
1)	เป็นไปตามหลักเกณฑ์ของกฎกระทรวงฉบับที่ 7 พ.ศ. 2528 ออกตามความในพระราชบัญญัติควบคุมอาคาร พ.ศ. 2522 (หมายเหตุ: -)	ค่าธรรมเนียม 0 บาท

ช่องทางการร้องเรียน แนะนำบริการ

ลำดับ	ช่องทางการร้องเรียน / แนะนำบริการ
1)	องค์การบริหารส่วนตำบลท่าช้าง 99 หมู่ที่ 8 ตำบลท่าช้าง อำเภอเฉลิมพระเกียรติ จังหวัดนครราชสีมา 30230 โทรศัพท์ 0-4432-1579 http://www.tachangkorat.go.th (หมายเหตุ: (กองช่าง))
2)	ศูนย์บริการประชาชน สำนักปลัดสำนักนายกรัฐมนตรี (หมายเหตุ: (เลขที่ 1 ถ.พิษณุโลก เขตดุสิต กทม. 10300 / สายด่วน 1111 / www.1111.go.th / ตู้ ปณ.1111 เลขที่ 1 ถ.พิษณุโลก เขตดุสิต กทม. 10300))

แบบฟอร์ม ตัวอย่างและคู่มือการกรอก

ลำดับ	ชื่อแบบฟอร์ม
	ไม่มีแบบฟอร์ม ตัวอย่าง และคู่มือการกรอก

หมายเหตุ

-

ข้อมูลสำหรับเจ้าหน้าที่

ชื่อกระบวนการ: การขออนุญาตเคลื่อนย้ายอาคาร

หน่วยงานกลางเจ้าของกระบวนการ: กรมโยธาธิการและผังเมือง กรมโยธาธิการและผังเมือง กรมโยธาธิการและผังเมือง

ประเภทของงานบริการ: กระบวนการบริการที่ให้บริการในส่วนภูมิภาคและส่วนท้องถิ่น (กระบวนการบริการที่เบ็ดเสร็จในหน่วยเดียว)

หมวดหมู่ของงานบริการ: อนุญาต/ออกใบอนุญาต/รับรอง

กฎหมายที่ให้อำนาจการอนุญาต หรือที่เกี่ยวข้อง:

1)พระราชบัญญัติควบคุมอาคาร พ.ศ. 2522

ระดับผลกระทบ: บริการที่มีความสำคัญด้านเศรษฐกิจ/สังคม

พื้นที่ให้บริการ: ท้องถิ่น

กฎหมายข้อบังคับ/ข้อตกลงที่กำหนดระยะเวลา: พระราชบัญญัติควบคุมอาคาร พ.ศ. 2522 กฎกระทรวง

ข้อบัญญัติท้องถิ่น และประกาศกระทรวงมหาดไทยที่ออกโดยอาศัยอำนาจตามพระราชบัญญัติควบคุมอาคาร พ.ศ.

2522

ระยะเวลาที่กำหนดตามกฎหมาย / ข้อกำหนด ฯลฯ: 45.0

ข้อมูลสถิติของกระบวนการ:

จำนวนเฉลี่ยต่อเดือน 0

จำนวนคำขอที่มากที่สุด 0

จำนวนคำขอที่น้อยที่สุด 0

ชื่ออ้างอิงของคู่มือประชาชน: การขออนุญาตเคลื่อนย้ายอาคาร สำเนาคู่มือประชาชน 17/08/2015 15:57

เอกสารฉบับนี้ดาวน์โหลดจากเว็บไซต์ระบบสารสนเทศศูนย์กลางข้อมูลคู่มือสำหรับประชาชน

Backend.info.go.th

วันที่เผยแพร่คู่มือ: -

คู่มือสำหรับประชาชน : การขออนุญาตตัดแปลงอาคาร ตามมาตรา 21

หน่วยงานที่ให้บริการ : องค์การบริหารส่วนตำบลท่าช้าง อำเภอเฉลิมพระเกียรติ นครราชสีมา จังหวัดนครราชสีมา
กระทรวงมหาดไทย

หลักเกณฑ์ วิธีการ เงื่อนไข (ถ้ามี) ในการยื่นคำขอ และในการพิจารณาอนุญาต

ผู้ใดจะตัดแปลงอาคารต้องได้รับใบอนุญาตจากเจ้าพนักงานท้องถิ่น โดยเจ้าพนักงานท้องถิ่นต้องตรวจพิจารณาและออกใบอนุญาตหรือมีหนังสือแจ้งคำสั่งไม่อนุญาตพร้อมด้วยเหตุผลให้ผู้ขอรับใบอนุญาตทราบภายใน 45 วัน นับแต่วันที่
ได้รับคำขอ ในกรณีมีเหตุจำเป็นที่เจ้าพนักงานท้องถิ่นไม่อาจออกใบอนุญาตหรือยังไม่อาจมีคำสั่งไม่อนุญาตได้ภายใน
กำหนดเวลา ให้ขยายเวลาออกไปได้อีกไม่เกิน 2 ครั้ง คราวละไม่เกิน 45 วัน แต่ต้องมีหนังสือแจ้งการขยายเวลาและเหตุ
จำเป็นแต่ละคราวให้ผู้ขอรับใบอนุญาตทราบก่อนสิ้นกำหนดเวลา หรือตามที่ได้ขยายเวลาไว้แล้วแต่กรณี

ช่องทางการให้บริการ

สถานที่ให้บริการ องค์การบริหารส่วนตำบลท่าช้าง 99 หมู่ที่ 8 ตำบลท่าช้าง อำเภอเฉลิมพระเกียรติ จังหวัดนครราชสีมา 30230 โทรศัพท์ 0-4432-1579 http://www.tachangkorat.go.th/ ติดต่อด้วย ตนเอง ณ หน่วยงาน (หมายเหตุ: -)	ระยะเวลาเปิดให้บริการ เปิดให้บริการวัน จันทร์ ถึง วันศุกร์ (ยกเว้นวันหยุดที่ทางราชการกำหนด) ตั้งแต่เวลา 08:30 - 16:00 น. (มีพักเที่ยง)
--	---

ขั้นตอน ระยะเวลา และส่วนงานที่รับผิดชอบ

ระยะเวลาในการดำเนินการรวม : 45 วัน

ลำดับ	ขั้นตอน	ระยะเวลา	ส่วนที่รับผิดชอบ
1)	การตรวจสอบเอกสาร ยื่นความประสงค์ตัดแปลงอาคาร พร้อมเอกสาร (หมายเหตุ: (องค์การปกครองส่วนท้องถิ่น ในพื้นที่ที่จะ ดำเนินการขออนุญาตตัดแปลงอาคาร))	1 วัน	องค์การบริหารส่วน ตำบลท่าช้าง อำเภอ เฉลิมพระเกียรติ นครราชสีมา จังหวัด นครราชสีมา

ลำดับ	ขั้นตอน	ระยะเวลา	ส่วนที่รับผิดชอบ
2)	<p>การพิจารณา</p> <p>เจ้าพนักงานท้องถิ่นตรวจพิจารณาเอกสารประกอบการขออนุญาต</p> <p>(หมายเหตุ: (องค์การปกครองส่วนท้องถิ่น ในพื้นที่ที่จะดำเนินการขออนุญาตดัดแปลงอาคาร))</p>	2 วัน	<p>องค์การบริหารส่วนตำบลท่าช้าง อำเภอเฉลิมพระเกียรติ นครราชสีมา จังหวัดนครราชสีมา</p>
3)	<p>การพิจารณา</p> <p>เจ้าพนักงานท้องถิ่นดำเนินการตรวจสอบการใช้ประโยชน์ที่ดินตามกฎหมายว่าด้วยการผังเมืองตรวจสอบสถานที่ก่อสร้างจัดทำผังบริเวณแผนที่สังเขปตรวจสอบกฎหมายอื่นที่เกี่ยวข้อง เช่น ประกาศกระทรวงคมนาคม เรื่องเขตปลอดภัยในการเดินอากาศ เขตปลอดภัยทางทหาร ฯ และพรบ.จัดสรรที่ดิน ฯ</p> <p>(หมายเหตุ: (องค์การปกครองส่วนท้องถิ่น ในพื้นที่ที่จะดำเนินการขออนุญาตดัดแปลงอาคาร))</p>	7 วัน	<p>องค์การบริหารส่วนตำบลท่าช้าง อำเภอเฉลิมพระเกียรติ นครราชสีมา จังหวัดนครราชสีมา</p>
4)	<p>การพิจารณา</p> <p>เจ้าพนักงานท้องถิ่นตรวจพิจารณาแบบแปลนและพิจารณาออกใบอนุญาต (อ.1) และแจ้งให้ผู้ขอมารับใบอนุญาตดัดแปลงอาคาร (น.1)</p> <p>(หมายเหตุ: (องค์การปกครองส่วนท้องถิ่น ในพื้นที่ที่จะดำเนินการขออนุญาตดัดแปลงอาคาร))</p>	35 วัน	<p>องค์การบริหารส่วนตำบลท่าช้าง อำเภอเฉลิมพระเกียรติ นครราชสีมา จังหวัดนครราชสีมา</p>

รายการเอกสาร หลักฐานประกอบ

ลำดับ	ชื่อเอกสาร จำนวน และรายละเอียดเพิ่มเติม (ถ้ามี)	หน่วยงานภาครัฐผู้ออกเอกสาร
1)	<p>บัตรประจำตัวประชาชน</p> <p>ฉบับจริง 0 ฉบับ</p> <p>สำเนา 1 ฉบับ</p> <p>หมายเหตุ (กรณีบุคคลธรรมดา)</p>	-

ลำดับ	ชื่อเอกสาร จำนวน และรายละเอียดเพิ่มเติม (ถ้ามี)	หน่วยงานภาครัฐผู้ออกเอกสาร
2)	หนังสือรับรองนิติบุคคล ฉบับจริง 0 ชุด สำเนา 1 ชุด หมายเหตุ (กรณีนิติบุคคล)	-
3)	แบบคำขออนุญาตก่อสร้างอาคาร (แบบ ข. 1) ฉบับจริง 1 ชุด สำเนา 0 ชุด หมายเหตุ (เอกสารในส่วนของผู้ขออนุญาต)	-
4)	ใบอนุญาตก่อสร้างอาคารเดิมที่ได้รับอนุญาต หรือใบรับแจ้ง ฉบับจริง 1 ชุด สำเนา 0 ชุด หมายเหตุ (เอกสารในส่วนของผู้ขออนุญาต)	-
5)	โฉนดที่ดิน น.ส.3 หรือ ส.ค.1 ขนาดเท่าต้นฉบับทุกหน้า พร้อมเจ้าของที่ดินลงนามรับรองสำเนา ทุกหน้า กรณีผู้ขอ อนุญาตไม่ใช่เจ้าของที่ดินต้องมีหนังสือยินยอมของเจ้าของ ที่ดิน ให้ก่อสร้างอาคารในที่ดิน ฉบับจริง 0 ชุด สำเนา 1 ชุด หมายเหตุ (เอกสารในส่วนของผู้ขออนุญาต)	-
6)	ใบอนุญาตให้ใช้ที่ดินและประกอบกิจการในนิคม อุตสาหกรรม หรือใบอนุญาตฯ ฉบับต่ออายุ หรือใบอนุญาต ให้ใช้ที่ดินและประกอบกิจการ (ส่วนขยาย) พร้อมเงื่อนไข และแผนผังที่ดินแนบท้าย (กรณีอาคารอยู่ในนิคม อุตสาหกรรม) ฉบับจริง 1 ชุด สำเนา 0 ชุด หมายเหตุ (เอกสารในส่วนของผู้ขออนุญาต)	-

ลำดับ	ชื่อเอกสาร จำนวน และรายละเอียดเพิ่มเติม (ถ้ามี)	หน่วยงานภาครัฐผู้ออกเอกสาร
7)	<p>กรณีที่มีการมอบอำนาจ ต้องมีหนังสือมอบอำนาจ ติดอากรแสตมป์ 30 บาท พร้อมสำเนาบัตรประจำตัวประชาชน สำเนาทะเบียนบ้าน หรือหนังสือเดินทางของผู้มอบและผู้รับมอบอำนาจ</p> <p>ฉบับจริง 1 ชุด</p> <p>สำเนา 0 ชุด</p> <p>หมายเหตุ (เอกสารในส่วนของผู้ขออนุญาต)</p>	-
8)	<p>บัตรประจำตัวประชาชน และสำเนาทะเบียนบ้านของผู้มีอำนาจลงนามแทนนิติบุคคลผู้รับมอบอำนาจเจ้าของที่ดิน (กรณีเจ้าของที่ดินเป็นนิติบุคคล)</p> <p>ฉบับจริง 0 ชุด</p> <p>สำเนา 1 ชุด</p> <p>หมายเหตุ (เอกสารในส่วนของผู้ขออนุญาต)</p>	-
9)	<p>หนังสือยินยอมให้ขีดเขตที่ดินต่างเจ้าของ (กรณีก่อสร้างอาคารขีดเขตที่ดิน)</p> <p>ฉบับจริง 1 ชุด</p> <p>สำเนา 0 ชุด</p> <p>หมายเหตุ (เอกสารในส่วนของผู้ขออนุญาต)</p>	-
10)	<p>หนังสือรับรองของสถาปนิกผู้ออกแบบพร้อมสำเนาใบอนุญาตเป็นผู้ประกอบวิชาชีพสถาปัตยกรรมควบคุม (กรณีที่เป็นอาคารมีลักษณะ ขนาดอยู่ในประเภทวิชาชีพสถาปัตยกรรมควบคุม)</p> <p>ฉบับจริง 1 ชุด</p> <p>สำเนา 0 ชุด</p> <p>หมายเหตุ (เอกสารในส่วนของผู้ออกแบบและควบคุมงาน)</p>	-
11)	<p>หนังสือรับรองของวิศวกรผู้ออกแบบพร้อมสำเนาใบอนุญาตเป็นผู้ประกอบวิชาชีพวิศวกรรมควบคุม (กรณีที่เป็นอาคารมีลักษณะ ขนาดอยู่ในประเภทวิชาชีพวิศวกรรมควบคุม)</p> <p>ฉบับจริง 1 ชุด</p>	-

ลำดับ	ชื่อเอกสาร จำนวน และรายละเอียดเพิ่มเติม (ถ้ามี)	หน่วยงานภาครัฐผู้ออกเอกสาร
	<p>สำเนา 0 ชุด</p> <p>หมายเหตุ (เอกสารในส่วนของผู้ออกแบบและควบคุมงาน)</p>	
12)	<p>แผนผังบริเวณ แบบแปลน รายการประกอบแบบแปลน ที่มีลายมือชื่อพร้อมกับเขียนชื่อตัวบรรจง และคุณวุฒิ ที่อยู่ ของสถาปนิก และวิศวกรผู้ออกแบบ ตามกฎกระทรวงฉบับที่ 10 (พ.ศ.2528)</p> <p>ฉบับจริง 1 ชุด</p> <p>สำเนา 0 ชุด</p> <p>หมายเหตุ (เอกสารในส่วนของผู้ออกแบบและควบคุมงาน)</p>	-
13)	<p>รายการคำนวณโครงสร้าง แผ่นปกระบุชื่อเจ้าของอาคาร ชื่ออาคาร สถานที่ก่อสร้าง ชื่อ คุณวุฒิ ที่อยู่ ของวิศวกรผู้คำนวณพร้อมลงนามทุกแผ่น (กรณีอาคารสาธารณะ อาคารพิเศษ อาคารที่ก่อสร้างด้วยวัสดุถาวรและทนไฟเป็นส่วนใหญ่) กรณีอาคารบางประเภทที่ตั้งอยู่ในบริเวณที่ต้องมีการคำนวณให้อาคารสามารถรับแรงสั่นสะเทือนจากแผ่นดินไหวได้ ตามกฎกระทรวง กำหนดการรับน้ำหนัก ความต้านทาน ความคงทนของอาคาร และพื้นดินที่รองรับอาคารในการต้านทานแรงสั่นสะเทือนของแผ่นดินไหว พ.ศ. 2550 ต้องแสดงรายละเอียดการคำนวณ การออกแบบโครงสร้าง</p> <p>ฉบับจริง 1 ชุด</p> <p>สำเนา 0 ชุด</p> <p>หมายเหตุ (เอกสารในส่วนของผู้ออกแบบและควบคุมงาน)</p>	-
14)	<p>กรณีใช้หน่วยแรงเกินกว่าค่าที่กำหนดในกฎกระทรวงฉบับที่ 6 พ.ศ. 2527 เช่น ใช้ค่า $f_c > 65 \text{ ksc}$. หรือ ค่า $f_c' > 173.3 \text{ ksc}$. ให้แนบเอกสารแสดงผลการทดสอบความมั่นคงแข็งแรงของวัสดุที่รับรองโดยสถาบันที่เชื่อถือได้ วิศวกรผู้คำนวณและผู้ขออนุญาต ลงนาม</p> <p>ฉบับจริง 1 ชุด</p> <p>สำเนา 0 ชุด</p>	-

ลำดับ	ชื่อเอกสาร จำนวน และรายละเอียดเพิ่มเติม (ถ้ามี)	หน่วยงานภาครัฐผู้ออกเอกสาร
	หมายเหตุ (เอกสารในส่วนของผู้ออกแบบและควบคุมงาน)	
15)	<p>กรณีอาคารที่เข้าข่ายตามกฎหมายกระทรวงฉบับที่ 48 พ.ศ. 2540 ต้องมีระยะของคอนกรีตที่หุ้มเหล็กเสริม หรือ คอนกรีตหุ้มเหล็ก ไม่น้อยกว่าที่กำหนดในกฎกระทรวง หรือมีเอกสารรับรองอัตราการทนไฟจากสถาบันที่เชื่อถือได้ประกอบการขออนุญาต</p> <p>ฉบับจริง 1 ชุด</p> <p>สำเนา 0 ชุด</p> <p>หมายเหตุ (เอกสารในส่วนของผู้ออกแบบและควบคุมงาน)</p>	-
16)	<p>หนังสือยินยอมเป็นผู้ควบคุมงานของสถาปนิกผู้ควบคุมการก่อสร้างพร้อมสำเนาใบอนุญาตเป็นผู้ประกอบวิชาชีพสถาปัตยกรรมควบคุม (กรณีอาคารที่ต้องมีสถาปนิกควบคุมงาน)</p> <p>ฉบับจริง 1 ชุด</p> <p>สำเนา 0 ชุด</p> <p>หมายเหตุ (เอกสารในส่วนของผู้ออกแบบและควบคุมงาน)</p>	-
17)	<p>หนังสือยินยอมเป็นผู้ควบคุมงานของวิศวกรผู้ควบคุมการก่อสร้างพร้อมสำเนาใบอนุญาตเป็นผู้ประกอบวิชาชีพวิศวกรรมควบคุม (กรณีอาคารที่ต้องมีวิศวกรควบคุมงาน)</p> <p>ฉบับจริง 1 ชุด</p> <p>สำเนา 0 ชุด</p> <p>หมายเหตุ (เอกสารในส่วนของผู้ออกแบบและควบคุมงาน)</p>	-
18)	<p>แบบแปลนและรายการคำนวณงานระบบของอาคาร ตามกฎกระทรวง ฉบับที่ 33 (พ.ศ. 2535)</p> <p>ฉบับจริง 1 ชุด</p> <p>สำเนา 0 ชุด</p> <p>หมายเหตุ (เอกสารที่ต้องยื่นเพิ่มเติมสำหรับกรณีเป็นอาคารสูงหรืออาคารขนาดใหญ่พิเศษ)</p>	-

ลำดับ	ชื่อเอกสาร จำนวน และรายละเอียดเพิ่มเติม (ถ้ามี)	หน่วยงานภาครัฐผู้ออกเอกสาร
19)	หนังสือรับรองของผู้ประกอบวิชาชีพวิศวกรรมควบคุมของ วิศวกรผู้ออกแบบระบบปรับอากาศ ฉบับจริง 1 ชุด สำเนา 0 ชุด หมายเหตุ (เอกสารที่ต้องยื่นเพิ่มเติมสำหรับกรณีเป็นอาคารสูง หรืออาคารขนาดใหญ่พิเศษ)	-
20)	หนังสือรับรองของผู้ประกอบวิชาชีพวิศวกรรมควบคุมของ วิศวกรผู้ออกแบบระบบไฟฟ้า ฉบับจริง 1 ชุด สำเนา 0 ชุด หมายเหตุ (เอกสารที่ต้องยื่นเพิ่มเติมสำหรับกรณีเป็นอาคารสูง หรืออาคารขนาดใหญ่พิเศษ)	-
21)	หนังสือรับรองของผู้ประกอบวิชาชีพวิศวกรรมควบคุมและ วิศวกรผู้ออกแบบระบบป้องกันเพลิงไหม้ ฉบับจริง 1 ชุด สำเนา 1 ชุด หมายเหตุ (เอกสารที่ต้องยื่นเพิ่มเติมสำหรับกรณีเป็นอาคารสูง หรืออาคารขนาดใหญ่พิเศษ)	-
22)	หนังสือรับรองของผู้ประกอบวิชาชีพวิศวกรรมควบคุมของ วิศวกรผู้ออกแบบระบบบำบัดน้ำเสียและการระบายน้ำทิ้ง ฉบับจริง 1 ชุด สำเนา 0 ชุด หมายเหตุ (เอกสารที่ต้องยื่นเพิ่มเติมสำหรับกรณีเป็นอาคารสูง หรืออาคารขนาดใหญ่พิเศษ)	-
23)	หนังสือรับรองของผู้ประกอบวิชาชีพวิศวกรรมควบคุมของ วิศวกรผู้ออกแบบระบบประปา ฉบับจริง 1 ชุด สำเนา 0 ชุด หมายเหตุ (เอกสารที่ต้องยื่นเพิ่มเติมสำหรับกรณีเป็นอาคารสูง	-

ลำดับ	ชื่อเอกสาร จำนวน และรายละเอียดเพิ่มเติม (ถ้ามี)	หน่วยงานภาครัฐผู้ออกเอกสาร
	หรืออาคารขนาดใหญ่พิเศษ)	
24)	หนังสือรับรองของผู้ประกอบวิชาชีพวิศวกรรมควบคุม ของ วิศวกรผู้ออกแบบระบบลิฟต์ ฉบับจริง 1 ชุด สำเนา 0 ชุด หมายเหตุ (เอกสารที่ต้องยื่นเพิ่มเติมสำหรับกรณีเป็นอาคารสูง หรืออาคารขนาดใหญ่พิเศษ)	-

ค่าธรรมเนียม

ลำดับ	รายละเอียดค่าธรรมเนียม	ค่าธรรมเนียม (บาท / ร้อยละ)
1)	เป็นไปตามหลักเกณฑ์ของกฎกระทรวงฉบับที่ 7 พ.ศ. 2528 ออกตามความในพระราชบัญญัติควบคุมอาคาร พ.ศ. 2522 (หมายเหตุ: -)	ค่าธรรมเนียม 0 บาท

ช่องทางการร้องเรียน แนะนำบริการ

ลำดับ	ช่องทางการร้องเรียน / แนะนำบริการ
1)	องค์การบริหารส่วนตำบลท่าช้าง 99 หมู่ที่ 8 ตำบลท่าช้าง อำเภอเฉลิมพระเกียรติ จังหวัดนครราชสีมา 30230 โทรศัพท์ 0-4432-1579 http://www.tachangkorat.go.th (หมายเหตุ: -)
2)	ศูนย์บริการประชาชน สำนักปลัดสำนักนายกรัฐมนตรี (หมายเหตุ: (เลขที่ 1 ถ.พิษณุโลก เขตดุสิต กทม. 10300 / สายด่วน 1111 / www.1111.go.th / ตู้ ปณ.1111 เลขที่ 1 ถ.พิษณุโลก เขตดุสิต กทม. 10300))

แบบฟอร์ม ตัวอย่างและคู่มือการกรอก

ลำดับ	ชื่อแบบฟอร์ม
	ไม่มีแบบฟอร์ม ตัวอย่าง และคู่มือการกรอก

หมายเหตุ

-

ข้อมูลสำหรับเจ้าหน้าที่

ชื่อกระบวนการ: การขออนุญาตดัดแปลงอาคาร ตามมาตรา 21

หน่วยงานกลางเจ้าของกระบวนการ: กรมโยธาธิการและผังเมือง กรมโยธาธิการและผังเมือง กรมโยธาธิการและผังเมือง

ประเภทของงานบริการ: กระบวนการบริการที่ให้บริการในส่วนภูมิภาคและส่วนท้องถิ่น (กระบวนการบริการที่เบ็ดเสร็จในหน่วยเดียว)

หมวดหมู่ของงานบริการ: อนุญาต/ออกใบอนุญาต/รับรอง

กฎหมายที่ให้อำนาจการอนุญาต หรือที่เกี่ยวข้อง:

1)พระราชบัญญัติควบคุมอาคาร พ.ศ. 2522

ระดับผลกระทบ: บริการที่มีความสำคัญด้านเศรษฐกิจ/สังคม

พื้นที่ให้บริการ: ท้องถิ่น

กฎหมายข้อบังคับ/ข้อตกลงที่กำหนดระยะเวลา: พระราชบัญญัติควบคุมอาคาร พ.ศ. 2522 กฎกระทรวง

ข้อบัญญัติท้องถิ่น และประกาศกระทรวงมหาดไทยที่ออกโดยอาศัยอำนาจตามพระราชบัญญัติควบคุมอาคาร พ.ศ. 2522

ระยะเวลาที่กำหนดตามกฎหมาย / ข้อกำหนด ฯลฯ: 45.0

ข้อมูลสถิติของกระบวนการ:

จำนวนเฉลี่ยต่อเดือน 0

จำนวนคำขอที่มากที่สุด 0

จำนวนคำขอที่น้อยที่สุด 0

ชื่ออ้างอิงของคู่มือประชาชน: การขออนุญาตตัดแปลงอาคาร ตามมาตรา 21 อบต.ท่าช้าง สำเนาคู่มือประชาชน

20/08/2015 15:32

เอกสารฉบับนี้ดาวน์โหลดจากเว็บไซต์ระบบสารสนเทศศูนย์กลางข้อมูลคู่มือสำหรับประชาชน

Backend.info.go.th

วันที่เผยแพร่คู่มือ: -

คู่มือสำหรับประชาชน : การขออนุญาตรื้อถอนอาคาร ตามมาตรา 22

หน่วยงานที่ให้บริการ : องค์การบริหารส่วนตำบลท่าช้าง อำเภอเฉลิมพระเกียรติ นครราชสีมา จังหวัดนครราชสีมา
กระทรวงมหาดไทย

หลักเกณฑ์ วิธีการ เงื่อนไข (ถ้ามี) ในการยื่นคำขอ และในการพิจารณาอนุญาต

ผู้ใดจะรื้อถอนอาคารที่มีส่วนสูงเกิน 15 เมตร ซึ่งอยู่ห่างจากอาคารอื่นหรือที่สาธารณะน้อยกว่าความสูงของอาคาร และอาคารที่อยู่ห่างจากอาคารอื่นหรือที่สาธารณะน้อยกว่า ๒ เมตรต้องได้รับใบอนุญาตจากเจ้าพนักงานท้องถิ่น ซึ่งเจ้าพนักงานท้องถิ่นต้องตรวจพิจารณาและออกใบอนุญาตหรือมีหนังสือแจ้งคำสั่งไม่อนุญาตพร้อมด้วยเหตุผลให้ผู้ขอรับใบอนุญาตทราบภายใน 45 วัน นับแต่วันที่ได้รับคำขอ ในกรณีมีเหตุจำเป็นที่เจ้าพนักงานท้องถิ่นไม่อาจออกใบอนุญาต หรือยังไม่อาจมีคำสั่งไม่อนุญาตได้ภายในกำหนดเวลา ให้ขยายเวลาออกไปได้อีกไม่เกิน 2 ครั้ง คราวละไม่เกิน 45 วัน แต่ต้องมีหนังสือแจ้งการขยายเวลาและเหตุจำเป็นแต่ละคราวให้ผู้ขอรับใบอนุญาตทราบก่อนสิ้นกำหนดเวลา หรือตามที่ได้ขยายเวลาไว้แล้วแต่กรณี

ช่องทางการให้บริการ

สถานที่ให้บริการ องค์การบริหารส่วนตำบลท่าช้าง 99 หมู่ที่ 8 ตำบลท่าช้าง อำเภอเฉลิมพระเกียรติ จังหวัดนครราชสีมา 30230 โทรศัพท์ 0-4432-1579 http://www.tachangkorat.go.th/ ติดต่อด้วย ตนเอง ณ หน่วยงาน (หมายเหตุ: -)	ระยะเวลาเปิดให้บริการ เปิดให้บริการวัน จันทร์ ถึง วันศุกร์ (ยกเว้นวันหยุดที่ทางราชการกำหนด) ตั้งแต่วันที่ 08:30 - 16:30 น. (มีพักเที่ยง)
--	---

ขั้นตอน ระยะเวลา และส่วนงานที่รับผิดชอบ

ระยะเวลาในการดำเนินการรวม : 45 วัน

ลำดับ	ขั้นตอน	ระยะเวลา	ส่วนที่รับผิดชอบ
1)	การตรวจสอบเอกสาร ยื่นขออนุญาตรื้อถอนอาคาร พร้อมเอกสาร	1 วัน	องค์การบริหารส่วน ตำบลท่าช้าง อำเภอ

ลำดับ	ขั้นตอน	ระยะเวลา	ส่วนที่รับผิดชอบ
	(หมายเหตุ: (องค์การปกครองส่วนท้องถิ่น ในพื้นที่ที่จะขอ อนุญาตหรือถอนอาคาร))		เฉลิมพระเกียรติ นครราชสีมา จังหวัด นครราชสีมา
2)	การพิจารณา เจ้าพนักงานท้องถิ่นตรวจพิจารณาเอกสารประกอบการขอ อนุญาต (หมายเหตุ: (องค์การปกครองส่วนท้องถิ่น ในพื้นที่ที่จะขอ อนุญาตหรือถอนอาคาร))	2 วัน	องค์การบริหารส่วน ตำบลท่าช้าง อำเภอ เฉลิมพระเกียรติ นครราชสีมา จังหวัด นครราชสีมา
3)	การพิจารณา เจ้าพนักงานท้องถิ่นดำเนินการตรวจสอบการใช้ประโยชน์ ที่ดินตามกฎหมายว่าด้วยการผังเมืองตรวจสอบสถานที่ ก่อสร้างจัดทำผังบริเวณแผนที่สังเขปตรวจสอบกฎหมายอื่น ที่เกี่ยวข้อง เช่น ประกาศกระทรวงคมนาคม เรื่องเขต ปลอดภัยในการเดินอากาศ เขตปลอดภัยทางทหาร ฯ และ พรบ.จัดสรรที่ดิน ฯ (หมายเหตุ: (องค์การปกครองส่วนท้องถิ่น ในพื้นที่ที่จะขอ อนุญาตหรือถอนอาคาร))	7 วัน	องค์การบริหารส่วน ตำบลท่าช้าง อำเภอ เฉลิมพระเกียรติ นครราชสีมา จังหวัด นครราชสีมา
4)	การลงนาม/คณะกรรมการมีมติ เจ้าพนักงานท้องถิ่นตรวจพิจารณาแบบแปลนและพิจารณา ออกใบอนุญาต (อ.1) และแจ้งให้ผู้ขอมารับใบอนุญาตหรือ ถอนอาคาร (น.1) (หมายเหตุ: (องค์การปกครองส่วนท้องถิ่น ในพื้นที่ที่จะขอ อนุญาตหรือถอนอาคาร))	35 วัน	องค์การบริหารส่วน ตำบลท่าช้าง อำเภอ เฉลิมพระเกียรติ นครราชสีมา จังหวัด นครราชสีมา

รายการเอกสาร หลักฐานประกอบ

ลำดับ	ชื่อเอกสาร จำนวน และรายละเอียดเพิ่มเติม (ถ้ามี)	หน่วยงานภาครัฐผู้ออกเอกสาร
1)	บัตรประจำตัวประชาชน ฉบับจริง 0 ฉบับ สำเนา 1 ฉบับ หมายเหตุ (กรณีบุคคลธรรมดา)	-
2)	หนังสือรับรองนิติบุคคล ฉบับจริง 0 ชุด สำเนา 1 ชุด หมายเหตุ (กรณีนิติบุคคล)	-
3)	แบบคำขออนุญาตหรือถอนอาคาร (แบบ ข. 1) ฉบับจริง 1 ชุด สำเนา 0 ชุด หมายเหตุ (เอกสารในส่วนของผู้ขออนุญาต)	-
4)	หนังสือรับรองของผู้ประกอบวิชาชีพวิศวกรรมควบคุมของ ผู้ออกแบบขั้นตอน วิธีการ และสิ่งป้องกันวัสดุร่วงหล่นในการ หรือถอนอาคาร (กรณีที่เป็นอาคารมีลักษณะ ขนาด อยู่ใน ประเภทเป็นวิชาชีพวิศวกรรมควบคุม) ฉบับจริง 1 ชุด สำเนา 0 ชุด หมายเหตุ (เอกสารในส่วนของผู้ขออนุญาต)	-
5)	โฉนดที่ดิน น.ส.3 หรือ ส.ค.1 ขนาดเท่าต้นฉบับทุกหน้า พร้อมเจ้าของที่ดินลงนามรับรองสำเนา ทุกหน้า กรณีผู้ขอ อนุญาตไม่ใช่เจ้าของที่ดินต้องมีหนังสือยินยอมของเจ้าของ ที่ดินให้หรือถอนอาคารในที่ดิน ฉบับจริง 0 ชุด สำเนา 1 ชุด หมายเหตุ (เอกสารในส่วนของผู้ขออนุญาต)	-
6)	ใบอนุญาตให้ใช้ที่ดินและประกอบกิจการในนิคม อุตสาหกรรม หรือใบอนุญาตฯ ฉบับต่ออายุ หรือใบอนุญาต	-

ลำดับ	ชื่อเอกสาร จำนวน และรายละเอียดเพิ่มเติม (ถ้ามี)	หน่วยงานภาครัฐผู้ออกเอกสาร
	<p>ให้ใช้ที่ดินและประกอบกิจการ (ส่วนขยาย) พร้อมเงื่อนไข และแผนผังที่ดินแนบท้าย (กรณีอาคารอยู่ในนิคมอุตสาหกรรม)</p> <p>ฉบับจริง 1 ชุด</p> <p>สำเนา 0 ชุด</p> <p>หมายเหตุ (เอกสารในส่วนของผู้ขออนุญาต)</p>	
7)	<p>กรณีที่มีการมอบอำนาจ ต้องมีหนังสือมอบอำนาจ ติดอากรแสตมป์ 30 บาท พร้อมสำเนาบัตรประจำตัวประชาชน สำเนาทะเบียนบ้าน หรือหนังสือเดินทางของผู้มอบและผู้รับมอบอำนาจ</p> <p>ฉบับจริง 1 ชุด</p> <p>สำเนา 0 ชุด</p> <p>หมายเหตุ (เอกสารในส่วนของผู้ขออนุญาต)</p>	-
8)	<p>บัตรประจำตัวประชาชน และสำเนาทะเบียนบ้านของผู้มีอำนาจลงนามแทนนิติบุคคลผู้รับมอบอำนาจเจ้าของที่ดิน (กรณีเจ้าของที่ดินเป็นนิติบุคคล)</p> <p>ฉบับจริง 0 ชุด</p> <p>สำเนา 1 ชุด</p> <p>หมายเหตุ (เอกสารในส่วนของผู้ขออนุญาต)</p>	-
9)	<p>กรณีที่มีการมอบอำนาจ ต้องมีหนังสือมอบอำนาจติดอากรแสตมป์ 30 บาท พร้อมสำเนาบัตรประจำตัวประชาชน สำเนาทะเบียนบ้าน หรือหนังสือเดินทางของผู้มอบและผู้รับมอบอำนาจบัตรประชาชนและสำเนาทะเบียนของผู้มีอำนาจลงนามแทนนิติบุคคลผู้รับมอบอำนาจเจ้าของอาคาร (กรณีเจ้าของอาคารเป็นนิติบุคคล)</p> <p>ฉบับจริง 0 ชุด</p> <p>สำเนา 1 ชุด</p> <p>หมายเหตุ (เอกสารในส่วนของผู้ขออนุญาต)</p>	-

ลำดับ	ชื่อเอกสาร จำนวน และรายละเอียดเพิ่มเติม (ถ้ามี)	หน่วยงานภาครัฐผู้ออกเอกสาร
10)	หนังสือรับรองของสถาปนิกผู้ออกแบบพร้อมสำเนาใบอนุญาตเป็นผู้ประกอบวิชาชีพสถาปัตยกรรมควบคุม (กรณีที่เป็นอาคารมีลักษณะ ขนาดอยู่ในประเภทวิชาชีพสถาปัตยกรรมควบคุม) ฉบับจริง 1 ชุด สำเนา 0 ชุด หมายเหตุ (เอกสารในส่วนของผู้ออกแบบและควบคุมงาน)	-
11)	หนังสือรับรองของวิศวกรผู้ออกแบบพร้อมสำเนาใบอนุญาตเป็นผู้ประกอบวิชาชีพวิศวกรรมควบคุม (กรณีที่เป็นอาคารมีลักษณะ ขนาดอยู่ในประเภทวิชาชีพวิศวกรรมควบคุม) ฉบับจริง 1 ชุด สำเนา 0 ชุด หมายเหตุ (เอกสารในส่วนของผู้ออกแบบและควบคุมงาน)	-
12)	แผนผังบริเวณ แบบแปลน รายการประกอบแบบแปลน ที่มีลายมือชื่อพร้อมทั้งเขียนชื่อตัวบรรจง และคุณวุฒิ ที่อยู่ ของสถาปนิก และวิศวกรผู้ออกแบบ ตามกฎกระทรวงฉบับที่ 10 (พ.ศ.2528) ฉบับจริง 1 ชุด สำเนา 0 ชุด หมายเหตุ (เอกสารในส่วนของผู้ออกแบบและควบคุมงาน)	-

ค่าธรรมเนียม

ลำดับ	รายละเอียดค่าธรรมเนียม	ค่าธรรมเนียม (บาท / ร้อยละ)
1)	เป็นไปตามหลักเกณฑ์ของกฎกระทรวงฉบับที่ 7 พ.ศ. 2528 ออกตามความในพระราชบัญญัติควบคุมอาคาร พ.ศ. 2522 (หมายเหตุ: -)	ค่าธรรมเนียม 0 บาท

ช่องทางการร้องเรียน แนะนำบริการ

ลำดับ	ช่องทางการร้องเรียน / แนะนำบริการ
1)	องค์การบริหารส่วนตำบลท่าช้าง 99 หมู่ที่ 8 ตำบลท่าช้าง อำเภอเฉลิมพระเกียรติ จังหวัดนครราชสีมา 30230 โทรศัพท์ 0-4432-1579 http://www.tachangkorat.go.th (หมายเหตุ: -)
2)	ศูนย์บริการประชาชน สำนักปลัดสำนักนายกรัฐมนตรี (หมายเหตุ: (เลขที่ 1 ถ.พิษณุโลก เขตดุสิต กทม. 10300 / สายด่วน 1111 / www.1111.go.th / ตู้ ปณ.1111 เลขที่ 1 ถ.พิษณุโลก เขตดุสิต กทม. 10300))

แบบฟอร์ม ตัวอย่างและคู่มือการกรอก

ลำดับ	ชื่อแบบฟอร์ม
	<i>ไม่มีแบบฟอร์ม ตัวอย่าง และคู่มือการกรอก</i>

หมายเหตุ

-

ข้อมูลสำหรับเจ้าหน้าที่

ชื่อกระบวนงาน: การขออนุญาตหรือถอนอาคาร ตามมาตรา 22

หน่วยงานกลางเจ้าของกระบวนงาน: กรมโยธาธิการและผังเมือง กรมโยธาธิการและผังเมือง กรมโยธาธิการและผังเมือง

ประเภทของงานบริการ: กระบวนงานบริการที่ให้บริการในส่วนภูมิภาคและส่วนท้องถิ่น (กระบวนงานบริการที่เบ็ดเสร็จในหน่วยเดียว)

หมวดหมู่ของงานบริการ: อนุญาต/ออกใบอนุญาต/รับรอง

กฎหมายที่ให้อำนาจการอนุญาต หรือที่เกี่ยวข้อง:

1)พระราชบัญญัติควบคุมอาคาร พ.ศ. 2522

ระดับผลกระทบ: บริการที่มีความสำคัญด้านเศรษฐกิจ/สังคม

พื้นที่ให้บริการ: ท้องถิ่น

กฎหมายข้อบังคับ/ข้อตกลงที่กำหนดระยะเวลา: พระราชบัญญัติควบคุมอาคาร พ.ศ. 2522 กฎกระทรวง
ข้อบัญญัติท้องถิ่น และประกาศกระทรวงมหาดไทยที่ออกโดยอาศัยอำนาจตามพระราชบัญญัติควบคุมอาคาร พ.ศ.
2522

ระยะเวลาที่กำหนดตามกฎหมาย / ข้อกำหนด ฯลฯ: 45.0

ข้อมูลสถิติของกระบวนการ:

จำนวนเฉลี่ยต่อเดือน 0

จำนวนคำขอที่มากที่สุด 0

จำนวนคำขอที่น้อยที่สุด 0

ชื่ออ้างอิงของคู่มือประชาชน: การขออนุญาตรื้อถอนอาคาร ตามมาตรา 22 อบต.ท่าช้าง สำเนาคู่มือประชาชน

20/08/2015 15:37

เอกสารฉบับนี้ดาวน์โหลดจากเว็บไซต์ระบบสารสนเทศศูนย์กลางข้อมูลคู่มือสำหรับประชาชน

Backend.info.go.th

วันที่เผยแพร่คู่มือ: -

คู่มือสำหรับประชาชน : การแจ้งก่อสร้างอาคารตามมาตรา 39 ทวิ

หน่วยงานที่ให้บริการ : องค์การบริหารส่วนตำบลท่าช้าง อำเภอเฉลิมพระเกียรติ นครราชสีมา จังหวัดนครราชสีมา
กระทรวงมหาดไทย

หลักเกณฑ์ วิธีการ เงื่อนไข (ถ้ามี) ในการยื่นคำขอ และในการพิจารณาอนุญาต

ผู้ใดจะก่อสร้างอาคารโดยไม่ยื่นคำขอรับใบอนุญาตจากเจ้าพนักงานท้องถิ่นก็ได้ โดยการแจ้งต่อเจ้าพนักงานท้องถิ่นตามมาตรา 39 ทวิ เมื่อผู้แจ้งได้ดำเนินการแจ้ง แล้ว เจ้าพนักงานท้องถิ่นต้องออกไปรับแจ้งตามแบบที่เจ้าพนักงานท้องถิ่นกำหนดเพื่อเป็นหลักฐานการแจ้งให้แก่ผู้นั้นภายในวันที่ได้รับแจ้ง ในกรณีที่เจ้าพนักงานท้องถิ่นตรวจพบในภายหลังว่าผู้แจ้งได้แจ้งข้อมูลหรือยื่นเอกสารไว้ไม่ถูกต้องหรือไม่ครบถ้วนตามที่ระบุไว้ในมาตรา 39 ทวิ ให้เจ้าพนักงานท้องถิ่นมีอำนาจสั่งให้ผู้แจ้งมาดำเนินการ แก้ไขให้ถูกต้องหรือครบถ้วนภายใน 7 วันนับแต่วันที่รับแจ้งคำสั่งดังกล่าว และภายใน 120 วันนับแต่วันที่ได้ออกไปรับแจ้งตามมาตรา 39 ทวิ หรือนับแต่วันที่เริ่มการก่อสร้างอาคารตามที่ได้แจ้งไว้ ถ้าเจ้าพนักงานท้องถิ่นได้ตรวจพบว่าอาคารที่ได้ออกไปรับแจ้งไว้ ผิดผังบริเวณ แบบแปลนรายการประกอบแบบแปลนหรือรายการคำนวณของอาคารที่ได้ยื่นไว้ตามมาตรา 39 ทวิ ไม่ถูกต้องตามบทบัญญัติแห่งพระราชบัญญัตินี้ กฎกระทรวง หรือข้อบัญญัติท้องถิ่นที่ออกตามพระราชบัญญัตินี้ หรือกฎหมายอื่นที่เกี่ยวข้องให้เจ้าพนักงานท้องถิ่นมีหนังสือแจ้งข้อบกพร่องให้ผู้แจ้งตามมาตรา 39 ทวิ ทราบโดยเร็ว

ช่องทางการให้บริการ

สถานที่ให้บริการ องค์การบริหารส่วนตำบลท่าช้าง 99 หมู่ที่ 8 ตำบลท่าช้าง อำเภอเฉลิมพระเกียรติ จังหวัดนครราชสีมา 30230 โทรศัพท์ 0-4432-1579 http://www.tachangkorat.go.th /ติดต่อด้วย ตนเอง ณ หน่วยงาน (หมายเหตุ: -)	ระยะเวลาเปิดให้บริการ เปิดให้บริการวัน จันทร์ ถึง วันศุกร์ (ยกเว้นวันหยุดที่ทางราชการกำหนด) ตั้งแต่วันที่ 08:30 - 16:30 น. (มีพักเที่ยง)
---	---

ขั้นตอน ระยะเวลา และส่วนงานที่รับผิดชอบ

ระยะเวลาในการดำเนินการรวม : 45 วัน

ลำดับ	ขั้นตอน	ระยะเวลา	ส่วนที่รับผิดชอบ
1)	การตรวจสอบเอกสาร ยื่นแจ้งก่อสร้างอาคาร จ่ายค่าธรรมเนียม และรับใบรับแจ้ง (หมายเหตุ: (องค์การปกครองส่วนท้องถิ่น ในพื้นที่ที่จะ ดำเนินการก่อสร้างอาคาร))	1 วัน	องค์การบริหารส่วน ตำบลท่าช้าง อำเภอ เฉลิมพระเกียรติ นครราชสีมา จังหวัด นครราชสีมา
2)	การพิจารณา เจ้าพนักงานท้องถิ่นตรวจพิจารณาเอกสารประกอบการแจ้ง (หมายเหตุ: (องค์การปกครองส่วนท้องถิ่น ในพื้นที่ที่จะ ดำเนินการก่อสร้างอาคาร))	2 วัน	องค์การบริหารส่วน ตำบลท่าช้าง อำเภอ เฉลิมพระเกียรติ นครราชสีมา จังหวัด นครราชสีมา
3)	การพิจารณา เจ้าพนักงานท้องถิ่นดำเนินการตรวจสอบการใช้ประโยชน์ ที่ดินตามกฎหมายว่าด้วยการผังเมืองตรวจสอบสถานที่ ก่อสร้างจัดทำผังบริเวณแผนที่สังเขปตรวจสอบกฎหมายอื่น ที่เกี่ยวข้อง เช่น ประกาศกระทรวงคมนาคม เรื่องเขต ปลอดภัยในการเดินอากาศ เขตปลอดภัยทางทหาร ฯ และ พรบ.จัดสรรที่ดิน ฯ (หมายเหตุ: (องค์การปกครองส่วนท้องถิ่น ในพื้นที่ที่จะ ดำเนินการก่อสร้างอาคาร))	7 วัน	องค์การบริหารส่วน ตำบลท่าช้าง อำเภอ เฉลิมพระเกียรติ นครราชสีมา จังหวัด นครราชสีมา
4)	การพิจารณา เจ้าพนักงานท้องถิ่นตรวจพิจารณาแบบแปลนและมีหนังสือ แจ้งผู้ยื่นแจ้งทราบ (หมายเหตุ: (องค์การปกครองส่วนท้องถิ่น ในพื้นที่ที่จะ ดำเนินการก่อสร้างอาคาร))	35 วัน	องค์การบริหารส่วน ตำบลท่าช้าง อำเภอ เฉลิมพระเกียรติ นครราชสีมา จังหวัด นครราชสีมา

รายการเอกสาร หลักฐานประกอบ

ลำดับ	ชื่อเอกสาร จำนวน และรายละเอียดเพิ่มเติม (ถ้ามี)	หน่วยงานภาครัฐผู้ออกเอกสาร
1)	บัตรประจำตัวประชาชน ฉบับจริง 0 ฉบับ สำเนา 1 ฉบับ หมายเหตุ (กรณีบุคคลธรรมดา)	-
2)	หนังสือรับรองนิติบุคคล ฉบับจริง 0 ชุด สำเนา 1 ชุด หมายเหตุ (กรณีนิติบุคคล)	-
3)	แบบการแจ้งก่อสร้างอาคารตามที่เจ้าพนักงานท้องถิ่นกำหนด และกรอกข้อความให้ครบถ้วน ฉบับจริง 1 ชุด สำเนา 0 ชุด หมายเหตุ (เอกสารในส่วนของผู้แจ้งก่อสร้างอาคาร)	-
4)	โฉนดที่ดิน น.ส.3 หรือ ส.ค.1 ขนาดเท่าต้นฉบับทุกหน้า พร้อมเจ้าของที่ดินลงนามรับรองสำเนา ทุกหน้า กรณีผู้แจ้ง ไม่ใช่เจ้าของที่ดินต้องมีหนังสือยินยอมของเจ้าของที่ดิน ให้ก่อสร้างอาคารในที่ดิน ฉบับจริง 0 ชุด สำเนา 1 ชุด หมายเหตุ (เอกสารในส่วนของผู้แจ้งก่อสร้างอาคาร)	-
5)	ใบอนุญาตให้ใช้ที่ดินและประกอบกิจการในนิคม อุตสาหกรรม หรือใบอนุญาตฯ ฉบับต่ออายุ หรือใบอนุญาต ให้ใช้ที่ดินและประกอบกิจการ (ส่วนขยาย) พร้อมเงื่อนไข และแผนผังที่ดินแนบท้าย (กรณีอาคารอยู่ในนิคม อุตสาหกรรม) ฉบับจริง 1 ชุด สำเนา 0 ชุด หมายเหตุ (เอกสารในส่วนของผู้แจ้งก่อสร้างอาคาร)	-

ลำดับ	ชื่อเอกสาร จำนวน และรายละเอียดเพิ่มเติม (ถ้ามี)	หน่วยงานภาครัฐผู้ออกเอกสาร
6)	<p>กรณีที่มีการมอบอำนาจ ต้องมีหนังสือมอบอำนาจ ติดอากรแสตมป์ 30 บาท พร้อมสำเนาบัตรประจำตัวประชาชน สำเนาทะเบียนบ้าน หรือหนังสือเดินทางของผู้มอบและผู้รับมอบอำนาจ</p> <p>ฉบับจริง 1 ชุด</p> <p>สำเนา 0 ชุด</p> <p>หมายเหตุ (เอกสารในส่วนของผู้แจ้งก่อสร้างอาคาร)</p>	-
7)	<p>บัตรประจำตัวประชาชน และสำเนาทะเบียนบ้านของผู้มีอำนาจลงนามแทนนิติบุคคลผู้รับมอบอำนาจเจ้าของที่ดิน (กรณีเจ้าของที่ดินเป็นนิติบุคคล)</p> <p>ฉบับจริง 0 ชุด</p> <p>สำเนา 1 ชุด</p> <p>หมายเหตุ (เอกสารในส่วนของผู้แจ้งก่อสร้างอาคาร)</p>	-
8)	<p>หนังสือยินยอมให้ขีดเขตที่ดินต่างเจ้าของ (กรณีก่อสร้างอาคารขีดเขตที่ดิน)</p> <p>ฉบับจริง 1 ชุด</p> <p>สำเนา 0 ชุด</p> <p>หมายเหตุ (เอกสารในส่วนของผู้แจ้งก่อสร้างอาคาร)</p>	-
9)	<p>หนังสือรับรองของสถาปนิกผู้ออกแบบพร้อมสำเนาใบอนุญาตเป็นผู้ประกอบวิชาชีพสถาปัตยกรรมควบคุม (ระดับวุฒิสถาปนิก)</p> <p>ฉบับจริง 1 ชุด</p> <p>สำเนา 0 ชุด</p> <p>หมายเหตุ (เอกสารในส่วนของผู้ออกแบบ)</p>	-
10)	<p>หนังสือรับรองของวิศวกรผู้ออกแบบพร้อมสำเนาใบอนุญาตเป็นผู้ประกอบวิชาชีพวิศวกรรมควบคุม (ระดับวุฒิวิศวกร)</p> <p>ฉบับจริง 1 ชุด</p> <p>สำเนา 0 ชุด</p> <p>หมายเหตุ (เอกสารในส่วนของผู้ออกแบบ)</p>	-

ลำดับ	ชื่อเอกสาร จำนวน และรายละเอียดเพิ่มเติม (ถ้ามี)	หน่วยงานภาครัฐผู้ออกเอกสาร
11)	หนังสือยินยอมเป็นผู้ควบคุมงานของวิศวกรผู้ควบคุมการก่อสร้างพร้อมสำเนาใบอนุญาตเป็นผู้ประกอบวิชาชีพวิศวกรรมควบคุม (กรณีอาคารที่ต้องมีวิศวกรควบคุมงาน) ฉบับจริง 1 ชุด สำเนา 0 ชุด หมายเหตุ (เอกสารในส่วนของผู้ออกแบบ)	-
12)	หนังสือยินยอมเป็นผู้ควบคุมงานของสถาปนิกผู้ควบคุมการก่อสร้างพร้อมสำเนาใบอนุญาตเป็นผู้ประกอบวิชาชีพสถาปัตยกรรมควบคุม (กรณีอาคารที่ต้องมีสถาปนิกควบคุมงาน) ฉบับจริง 1 ชุด สำเนา 0 ชุด หมายเหตุ (เอกสารในส่วนของผู้ออกแบบ)	-
13)	แผนผังบริเวณ แบบแปลน รายการประกอบแบบแปลน ที่มีลายมือชื่อพร้อมทั้งเขียนชื่อตัวบรรจง และคุณวุฒิ ที่อยู่ ของสถาปนิก และวิศวกรผู้ออกแบบ ตามกฎกระทรวงฉบับที่ 10 (พ.ศ.2528) ฉบับจริง 1 ชุด สำเนา 0 ชุด หมายเหตุ (เอกสารในส่วนของผู้ออกแบบ)	-
14)	รายการคำนวณโครงสร้าง แผ่นปกระบู่ชื่อเจ้าของอาคาร ชื่ออาคาร สถานที่ก่อสร้าง ชื่อ คุณวุฒิ ที่อยู่ ของวิศวกรผู้คำนวณพร้อมลงนามทุกแผ่น (กรณีอาคารสาธารณะ อาคารพิเศษ อาคารที่ก่อสร้างด้วยวัสดุถาวรและทนไฟเป็นส่วนใหญ่) กรณีอาคารบางประเภทที่ตั้งอยู่ในบริเวณที่ต้องมีการคำนวณให้อาคารสามารถรับแรงสั่นสะเทือนจากแผ่นดินไหวได้ ตามกฎกระทรวง กำหนดการรับน้ำหนัก ความต้านทาน ความคงทนของอาคาร และพื้นดินที่รองรับอาคารในการต้านทานแรงสั่นสะเทือนของแผ่นดินไหว พ.ศ. 2550 ต้องแสดงรายละเอียดการคำนวณ การออกแบบ	-

ลำดับ	ชื่อเอกสาร จำนวน และรายละเอียดเพิ่มเติม (ถ้ามี)	หน่วยงานภาครัฐผู้ออกเอกสาร
	<p>โครงสร้าง</p> <p>ฉบับจริง 1 ชุด</p> <p>สำเนา 0 ชุด</p> <p>หมายเหตุ (เอกสารในส่วนของผู้ออกแบบ)</p>	
15)	<p>กรณีใช้หน่วยแรงเกินกว่าค่าที่กำหนดในกฎกระทรวงฉบับที่ 6 พ.ศ. 2527 เช่นใช้ค่า $f_c > 65 \text{ ksc}$. หรือ ค่า $f_c' > 173.3 \text{ ksc}$.</p> <p>ให้แนบเอกสารแสดงผลการทดสอบความมั่นคงแข็งแรงของวัสดุที่รับรองโดยสถาบันที่เชื่อถือได้ วิศวกรผู้คำนวณและผู้ขออนุญาต ลงนาม</p> <p>ฉบับจริง 1 ชุด</p> <p>สำเนา 0 ชุด</p> <p>หมายเหตุ (เอกสารในส่วนของผู้ออกแบบ)</p>	-
16)	<p>กรณีอาคารที่เข้าข่ายตามกฎกระทรวงฉบับที่ 48 พ.ศ. 2540 ต้องมีระยะของคอนกรีตที่หุ้มเหล็กเสริม หรือ คอนกรีตหุ้มเหล็ก ไม่น้อยกว่าที่กำหนดในกฎกระทรวง หรือมีเอกสารรับรองอัตราการทนไฟจากสถาบันที่เชื่อถือได้ประกอบการขออนุญาต</p> <p>ฉบับจริง 1 ชุด</p> <p>สำเนา 0 ชุด</p> <p>หมายเหตุ (เอกสารในส่วนของผู้ออกแบบ)</p>	-
17)	<p>แบบแปลนและรายการคำนวณงานระบบของอาคาร ตามกฎกระทรวง ฉบับที่ 33 (พ.ศ. 2535)</p> <p>ฉบับจริง 1 ชุด</p> <p>สำเนา 0 ชุด</p> <p>หมายเหตุ (เอกสารที่ต้องยื่นเพิ่มเติมสำหรับกรณีเป็นอาคารสูงหรืออาคารขนาดใหญ่พิเศษ (เอกสารในส่วนของผู้ออกแบบ))</p>	-
18)	<p>หนังสือรับรองของผู้ประกอบวิชาชีพวิศวกรรมควบคุมของวิศวกรผู้ออกแบบระบบปรับอากาศ (ระดับวุฒิวิศวกร)</p> <p>ฉบับจริง 1 ชุด</p>	-

ลำดับ	ชื่อเอกสาร จำนวน และรายละเอียดเพิ่มเติม (ถ้ามี)	หน่วยงานภาครัฐผู้ออกเอกสาร
	<p>สำเนา 0 ชุด</p> <p>หมายเหตุ (เอกสารที่ต้องยื่นเพิ่มเติมสำหรับกรณีเป็นอาคารสูงหรืออาคารขนาดใหญ่พิเศษ (เอกสารในส่วนของผู้ออกแบบ))</p>	
19)	<p>หนังสือรับรองของผู้ประกอบวิชาชีพวิศวกรรมควบคุมของวิศวกรผู้ออกแบบระบบไฟฟ้า (ระดับวุฒิวิศวกร)</p> <p>ฉบับจริง 1 ชุด</p> <p>สำเนา 0 ชุด</p> <p>หมายเหตุ (เอกสารที่ต้องยื่นเพิ่มเติมสำหรับกรณีเป็นอาคารสูงหรืออาคารขนาดใหญ่พิเศษ (เอกสารในส่วนของผู้ออกแบบ))</p>	-
20)	<p>หนังสือรับรองของผู้ประกอบวิชาชีพวิศวกรรมควบคุมและวิศวกรผู้ออกแบบระบบป้องกันเพลิงไหม้ (ระดับวุฒิวิศวกร)</p> <p>ฉบับจริง 1 ชุด</p> <p>สำเนา 0 ชุด</p> <p>หมายเหตุ (เอกสารที่ต้องยื่นเพิ่มเติมสำหรับกรณีเป็นอาคารสูงหรืออาคารขนาดใหญ่พิเศษ (เอกสารในส่วนของผู้ออกแบบ))</p>	-
21)	<p>หนังสือรับรองของผู้ประกอบวิชาชีพวิศวกรรมควบคุมของวิศวกรผู้ออกแบบระบบบำบัดน้ำเสียและการระบายน้ำทิ้ง (ระดับวุฒิวิศวกร)</p> <p>ฉบับจริง 1 ชุด</p> <p>สำเนา 0 ชุด</p> <p>หมายเหตุ (เอกสารที่ต้องยื่นเพิ่มเติมสำหรับกรณีเป็นอาคารสูงหรืออาคารขนาดใหญ่พิเศษ (เอกสารในส่วนของผู้ออกแบบ))</p>	-
22)	<p>หนังสือรับรองของผู้ประกอบวิชาชีพวิศวกรรมควบคุมของวิศวกรผู้ออกแบบระบบประปา (ระดับวุฒิวิศวกร)</p> <p>ฉบับจริง 1 ชุด</p> <p>สำเนา 0 ชุด</p> <p>หมายเหตุ (เอกสารที่ต้องยื่นเพิ่มเติมสำหรับกรณีเป็นอาคารสูงหรืออาคารขนาดใหญ่พิเศษ (เอกสารในส่วนของผู้ออกแบบ))</p>	-

ลำดับ	ชื่อเอกสาร จำนวน และรายละเอียดเพิ่มเติม (ถ้ามี)	หน่วยงานภาครัฐผู้ออกเอกสาร
23)	หนังสือรับรองของผู้ประกอบวิชาชีพวิศวกรรมควบคุม ของ วิศวกรผู้ออกแบบระบบลิฟต์ (ระดับวุฒิวิศวกร) ฉบับจริง 1 ชุด สำเนา 0 ชุด หมายเหตุ (เอกสารที่ต้องยื่นเพิ่มเติมสำหรับกรณีเป็นอาคารสูง หรืออาคารขนาดใหญ่พิเศษ (เอกสารในส่วนของผู้ออกแบบ))	-

ค่าธรรมเนียม

ลำดับ	รายละเอียดค่าธรรมเนียม	ค่าธรรมเนียม (บาท / ร้อยละ)
1)	เป็นไปตามหลักเกณฑ์ของกฎกระทรวงฉบับที่ 7 พ.ศ. 2528 ออกตามความในพระราชบัญญัติควบคุมอาคาร พ.ศ. 2522 (หมายเหตุ: -)	ค่าธรรมเนียม 0 บาท

ช่องทางการร้องเรียน แนะนำบริการ

ลำดับ	ช่องทางการร้องเรียน / แนะนำบริการ
1)	องค์การบริหารส่วนตำบลท่าช้าง 99 หมู่ที่ 8 ตำบลท่าช้าง อำเภอเฉลิมพระเกียรติ จังหวัดนครราชสีมา 30230 โทรศัพท์ 0-4432-1579 http://www.tachangkorat.go.th (หมายเหตุ: -)
2)	ศูนย์บริการประชาชน สำนักปลัดสำนักนายกรัฐมนตรี (หมายเหตุ: (เลขที่ 1 ถ.พิษณุโลก เขตดุสิต กทม. 10300 / สายด่วน 1111 / www.1111.go.th / ผู้ ปณ.1111 เลขที่ 1 ถ.พิษณุโลก เขตดุสิต กทม. 10300))

แบบฟอร์ม ตัวอย่างและคู่มือการกรอก

ลำดับ	ชื่อแบบฟอร์ม
	ไม่มีแบบฟอร์ม ตัวอย่าง และคู่มือการกรอก

หมายเหตุ

-

ข้อมูลสำหรับเจ้าหน้าที่

ชื่อกระบวนการ: การแจ้งก่อสร้างอาคารตามมาตรา 39 ทวิ

หน่วยงานกลางเจ้าของกระบวนการ: กรมโยธาธิการและผังเมือง กรมโยธาธิการและผังเมือง กรมโยธาธิการและผังเมือง

ประเภทของงานบริการ: กระบวนการบริการที่ให้บริการในส่วนภูมิภาคและส่วนท้องถิ่น (กระบวนการบริการที่เปิดเสรีในหน่วยเดียว)

หมวดหมู่ของงานบริการ: รับแจ้ง

กฎหมายที่ให้อำนาจการอนุญาต หรือที่เกี่ยวข้อง:

1)พระราชบัญญัติควบคุมอาคาร พ.ศ. 2522

ระดับผลกระทบ: บริการทั่วไป

พื้นที่ให้บริการ: ท้องถิ่น

กฎหมายข้อบังคับ/ข้อตกลงที่กำหนดระยะเวลา: พระราชบัญญัติควบคุมอาคาร พ.ศ. 2522 กฎกระทรวง

ข้อบัญญัติท้องถิ่น และประกาศกระทรวงมหาดไทยที่ออกโดยอาศัยอำนาจตามพระราชบัญญัติควบคุมอาคาร พ.ศ. 2522

ระยะเวลาที่กำหนดตามกฎหมาย / ข้อกำหนด ฯลฯ: 45.0

ข้อมูลสถิติของกระบวนการ:

จำนวนเฉลี่ยต่อเดือน 0

จำนวนคำขอที่มากที่สุด 0

จำนวนคำขอที่น้อยที่สุด 0

ชื่ออ้างอิงของคู่มือประชาชน: การแจ้งก่อสร้างอาคารตามมาตรา 39 ทวิ อบต.ท่าช้าง สำเนาคู่มือประชาชน

20/08/2015 15:40

เอกสารฉบับนี้ดาวน์โหลดจากเว็บไซต์ระบบสารสนเทศศูนย์กลางข้อมูลคู่มือสำหรับประชาชน

Backend.info.go.th

วันที่เผยแพร่คู่มือ: -

คู่มือสำหรับประชาชน : การแจ้งขุดดิน

หน่วยงานที่ให้บริการ : องค์การบริหารส่วนตำบลท่าช้าง อำเภอเฉลิมพระเกียรติ นครราชสีมา จังหวัดนครราชสีมา
กระทรวงมหาดไทย

หลักเกณฑ์ วิธีการ เงื่อนไข (ถ้ามี) ในการยื่นคำขอ และในการพิจารณาอนุญาต

1. การขุดดินที่ต้องแจ้งต่อเจ้าพนักงานท้องถิ่นจะต้องมีองค์ประกอบที่ครบถ้วน ดังนี้

1.1 การดำเนินการขุดดินนั้นจะต้องเป็นการดำเนินการในท้องที่ที่พระราชบัญญัติการขุดดินและถมดินใช้บังคับ
ได้แก่

1) เทศบาล

2) กรุงเทพมหานคร

3) เมืองพัทยา

4) องค์การปกครองส่วนท้องถิ่นอื่นตามที่มิได้มีกฎหมายโดยเฉพาะจัดตั้งขึ้น ซึ่งรัฐมนตรีประกาศกำหนดในราชกิจจานุเบกษา

5) บริเวณที่มีพระราชกฤษฎีกาให้ใช้บังคับกฎหมายว่าด้วยการควบคุมอาคาร

6) เขตผังเมืองรวมตามกฎหมายว่าด้วยการผังเมือง

7) ท้องที่ซึ่งรัฐมนตรีประกาศกำหนดให้ใช้บังคับพระราชบัญญัติการขุดดินและถมดิน (ใช้กับกรณีองค์การบริหารส่วนท้องถิ่นซึ่งไม่อยู่ในเขตควบคุมอาคารและไม่อยู่ในเขตผังเมืองรวม)

1.2 การดำเนินการขุดดินเข้าลักษณะตามมาตรา 17 แห่งพระราชบัญญัติการขุดดินและถมดินคือประสงค์จะทำการขุดดินโดยมีความลึกจากระดับพื้นดินเกิน 3 เมตร หรือมีพื้นที่ปากบ่อดินเกินหนึ่งหมื่นตารางเมตร หรือมีความลึกหรือพื้นที่ตามที่เจ้าพนักงานท้องถิ่นประกาศกำหนดโดยการประกาศของเจ้าพนักงานท้องถิ่นจะต้องไม่เป็นการกระทำที่ขัดหรือแย้งกับพระราชบัญญัติการขุดดินและถมดิน พ.ศ. 2543

2. การพิจารณารับแจ้งการขุดดิน

เจ้าพนักงานท้องถิ่นต้องออกใบรับแจ้งตามแบบที่เจ้าพนักงานท้องถิ่นกำหนด เพื่อเป็นหลักฐานการแจ้งภายใน 7 วัน นับแต่วันที่ได้รับแจ้ง ถ้าการแจ้งเป็นไปโดยไม่ถูกต้องให้เจ้าพนักงานท้องถิ่นแจ้งให้แก้ไขให้ถูกต้องภายใน 7 วัน นับแต่วันที่มีการแจ้ง ถ้าผู้แจ้งไม่แก้ไขให้ถูกต้องภายใน 7 วัน นับแต่วันที่ผู้แจ้งได้รับแจ้งให้แก้ไข ให้เจ้าพนักงานท้องถิ่นมีอำนาจออกคำสั่งให้การแจ้งเป็นอันสิ้นสุด กรณีถ้าผู้แจ้งได้แก้ไขให้ถูกต้องภายในเวลาที่กำหนด ให้เจ้าพนักงานท้องถิ่น

ออกใบรับแจ้งให้แก่ผู้แจ้งภายใน 3 วันนับแต่วันที่ได้รับแจ้งที่ถูกต้อง

ช่องทางการให้บริการ

<p>สถานที่ให้บริการ องค์การบริหารส่วนตำบลท่าช้าง 99 หมู่ที่ 8 ตำบลท่าช้าง อำเภอเฉลิมพระเกียรติ จังหวัดนครราชสีมา 30230 โทรศัพท์ 0-4432-1579 http://www.tachangkorat.go.th/ติดต่อด้วย ตนเอง ณ หน่วยงาน (หมายเหตุ: -)</p>	<p>ระยะเวลาเปิดให้บริการ เปิดให้บริการวัน จันทร์ ถึง วันศุกร์ (ยกเว้นวันหยุดที่ทางราชการกำหนด) ตั้งแต่เวลา 08:30 - 16:30 น. (มีพักเที่ยง)</p>
---	--

ขั้นตอน ระยะเวลา และส่วนงานที่รับผิดชอบ

ระยะเวลาในการดำเนินการรวม : 7 วัน

ลำดับ	ขั้นตอน	ระยะเวลา	ส่วนที่รับผิดชอบ
1)	<p>การตรวจสอบเอกสาร ผู้แจ้งยื่นเอกสารแจ้งการขุดดิน ตามที่กำหนดให้เจ้า พนักงานท้องถิ่นดำเนินการตรวจสอบข้อมูล (หมายเหตุ: (องค์ประกอบของส่วนท้องถิ่น ในพื้นที่ที่จะ ดำเนินการขุดดิน))</p>	1 วัน	องค์การบริหารส่วน ตำบลท่าช้าง อำเภอ เฉลิมพระเกียรติ นครราชสีมา จังหวัด นครราชสีมา
2)	<p>การพิจารณา เจ้าพนักงานท้องถิ่นดำเนินการตรวจสอบและพิจารณา (กรณีถูกต้อง) (หมายเหตุ: (องค์ประกอบของส่วนท้องถิ่น ในพื้นที่ที่จะ ดำเนินการขุดดิน))</p>	5 วัน	องค์การบริหารส่วน ตำบลท่าช้าง อำเภอ เฉลิมพระเกียรติ นครราชสีมา จังหวัด นครราชสีมา
3)	<p>การลงนาม/คณะกรรมการมีมติ เจ้าพนักงานท้องถิ่นออกใบรับแจ้ง และแจ้งให้ผู้แจ้งมารับใบ</p>	1 วัน	องค์การบริหารส่วน ตำบลท่าช้าง อำเภอ

ลำดับ	ขั้นตอน	ระยะเวลา	ส่วนที่รับผิดชอบ
	รับแจ้ง (หมายเหตุ: (องค์การปกครองส่วนท้องถิ่น ในพื้นที่ที่จะ ดำเนินการขุดดิน))		เฉลิมพระเกียรติ นครราชสีมา จังหวัด นครราชสีมา

รายการเอกสาร หลักฐานประกอบ

ลำดับ	ชื่อเอกสาร จำนวน และรายละเอียดเพิ่มเติม (ถ้ามี)	หน่วยงานภาครัฐผู้ออกเอกสาร
1)	บัตรประจำตัวประชาชน ฉบับจริง 0 ฉบับ สำเนา 1 ฉบับ หมายเหตุ ((กรณีบุคคลธรรมดา))	-
2)	หนังสือรับรองนิติบุคคล ฉบับจริง 0 ฉบับ สำเนา 1 ฉบับ หมายเหตุ ((กรณีนิติบุคคล))	-
3)	แผนผังบริเวณที่ประสงค์จะดำเนินการขุดดิน ฉบับจริง 1 ชุด สำเนา 0 ชุด หมายเหตุ -	-
4)	แผนผังแสดงเขตที่ดินและที่ดินบริเวณข้างเคียง ฉบับจริง 1 ชุด สำเนา 0 ชุด หมายเหตุ -	-
5)	แบบแปลน รายการประกอบแบบแปลน ฉบับจริง 1 ชุด สำเนา 0 ชุด หมายเหตุ -	-
6)	โฉนดที่ดิน น.ส.3 หรือ ส.ค.1 ขนาดเท่าต้นฉบับทุกหน้า	-

ลำดับ	ชื่อเอกสาร จำนวน และรายละเอียดเพิ่มเติม (ถ้ามี)	หน่วยงานภาครัฐผู้ออกเอกสาร
	<p>พร้อมเจ้าของที่ดินลงนามรับรองสำเนาทุกหน้า</p> <p>ฉบับจริง 0 ชุด</p> <p>สำเนา 1 ชุด</p> <p>หมายเหตุ (กรณีผู้ขออนุญาตไม่ใช่เจ้าของที่ดินต้องมีหนังสือยินยอมของเจ้าของที่ดินให้ก่อสร้างอาคารในที่ดิน)</p>	
7)	<p>หนังสือมอบอำนาจกรณีให้บุคคลอื่นยื่นแจ้งการขุดดิน</p> <p>ฉบับจริง 1 ชุด</p> <p>สำเนา 0 ชุด</p> <p>หมายเหตุ -</p>	-
8)	<p>หนังสือยินยอมของเจ้าของที่ดินกรณีที่ดินบุคคลอื่น</p> <p>ฉบับจริง 1 ชุด</p> <p>สำเนา 0 ชุด</p> <p>หมายเหตุ -</p>	-
9)	<p>รายการคำนวณ (วิศวกรผู้ออกแบบและคำนวณ การขุดดินที่มีความลึกจากระดับพื้นดินเกิน ๓ เมตร หรือพื้นที่ปากบ่อดินเกิน 10,000 ตารางเมตร ต้องเป็นผู้ได้รับใบอนุญาตประกอบวิชาชีพวิศวกรรมควบคุม สาขาวิศวกรรมโยธาไม่ต่ำกว่าระดับสามัญวิศวกร กรณีการขุดดินที่มีความลึกเกินสูง 20 เมตร วิศวกรผู้ออกแบบและคำนวณต้องเป็นผู้ได้รับใบอนุญาตประกอบวิชาชีพวิศวกรรมควบคุม สาขาวิศวกรรมโยธา ระดับวุฒิวิศวกร)</p> <p>ฉบับจริง 1 ชุด</p> <p>สำเนา 0 ชุด</p> <p>หมายเหตุ -</p>	-
10)	<p>รายละเอียดการติดตั้งอุปกรณ์สำหรับวัดการเคลื่อนตัวของดิน</p> <p>ฉบับจริง 1 ชุด</p> <p>สำเนา 0 ชุด</p> <p>หมายเหตุ (กรณีการขุดดินลึกเกิน 20 เมตร)</p>	-

ลำดับ	ชื่อเอกสาร จำนวน และรายละเอียดเพิ่มเติม (ถ้ามี)	หน่วยงานภาครัฐผู้ออกเอกสาร
11)	ชื่อผู้ควบคุมงาน (กรณีการขุดดินลึกเกิน 3 เมตร หรือมีพื้นที่ปากบ่อดินเกิน 10,000 ตารางเมตร หรือมีความลึกหรือมีพื้นที่ตามที่เจ้าพนักงานท้องถิ่นประกาศกำหนดผู้ควบคุมงานต้องเป็นผู้ได้รับใบอนุญาตประกอบวิชาชีพวิศวกรรมควบคุมสาขาวิศวกรรมโยธา) ฉบับจริง 1 ชุด สำเนา 0 ชุด หมายเหตุ -	-

ค่าธรรมเนียม

ลำดับ	รายละเอียดค่าธรรมเนียม	ค่าธรรมเนียม (บาท / ร้อยละ)
1)	ค่าธรรมเนียมต่อฉบับ ฉบับละ 500 บาท (หมายเหตุ: -)	ค่าธรรมเนียม 500 บาท

ช่องทางการร้องเรียน แนะนำบริการ

ลำดับ	ช่องทางการร้องเรียน / แนะนำบริการ
1)	องค์การบริหารส่วนตำบลท่าช้าง 99 หมู่ที่ 8 ตำบลท่าช้าง อำเภอเฉลิมพระเกียรติ จังหวัดนครราชสีมา 30230 โทรศัพท์ 0-4432-1579 http://www.tachangkorat.go.th (หมายเหตุ: -)
2)	ศูนย์บริการประชาชน สำนักปลัดสำนักนายกรัฐมนตรี (หมายเหตุ: (เลขที่ 1 ถ.พิษณุโลก เขตดุสิต กทม. 10300 / สายด่วน 1111 / www.1111.go.th / ตู้ ปณ.1111 เลขที่ 1 ถ.พิษณุโลก เขตดุสิต กทม. 10300))

แบบฟอร์ม ตัวอย่างและคู่มือการกรอก

ลำดับ	ชื่อแบบฟอร์ม
	ไม่มีแบบฟอร์ม ตัวอย่าง และคู่มือการกรอก

หมายเหตุ

-

ข้อมูลสำหรับเจ้าหน้าที่

ชื่อกระบวนการ: การแจ้งขุดดิน

หน่วยงานกลางเจ้าของกระบวนการ: กรมโยธาธิการและผังเมือง กรมโยธาธิการและผังเมือง กรมโยธาธิการและผังเมือง

ประเภทของงานบริการ: กระบวนการบริการที่ให้บริการในส่วนภูมิภาคและส่วนท้องถิ่น (กระบวนการบริการที่เบ็ดเสร็จในหน่วยเดียว)

หมวดหมู่ของงานบริการ: รับแจ้ง

กฎหมายที่ให้อำนาจการอนุญาต หรือที่เกี่ยวข้อง:

1)พ.ร.บ. การขุดดินและถมดิน พ.ศ. 2543

ระดับผลกระทบ: บริการทั่วไป

พื้นที่ให้บริการ: ท้องถิ่น

กฎหมายข้อบังคับ/ข้อตกลงที่กำหนดระยะเวลา: พระราชบัญญัติการขุดดินและถมดิน พ.ศ. 2543

ระยะเวลาที่กำหนดตามกฎหมาย / ข้อกำหนด ฯลฯ: 7.0

ข้อมูลสถิติของกระบวนการ:

จำนวนเฉลี่ยต่อเดือน 0

จำนวนคำขอที่มากที่สุด 0

จำนวนคำขอที่น้อยที่สุด 0

ชื่ออ้างอิงของกลุ่มประชาชน: การแจ้งขุดดิน อบต.ท่าช้าง สำนาคู่่มือประชาชน 20/08/2015 15:43

เอกสารฉบับนี้ดาวน์โหลดจากเว็บไซต์ระบบสารสนเทศศูนย์กลางข้อมูลคู่มือสำหรับประชาชน

Backend.info.go.th

วันที่เผยแพร่คู่มือ: -

คู่มือสำหรับประชาชน : การแจ้งเคลื่อนย้ายอาคารตามมาตรา 39 ทวิ

หน่วยงานที่ให้บริการ : องค์การบริหารส่วนตำบลท่าช้าง อำเภอเฉลิมพระเกียรติ นครราชสีมา จังหวัดนครราชสีมา
กระทรวงมหาดไทย

หลักเกณฑ์ วิธีการ เงื่อนไข (ถ้ามี) ในการยื่นคำขอ และในการพิจารณาอนุญาต

ผู้ใดจะเคลื่อนย้ายอาคารโดยไม่ยื่นคำขอรับใบอนุญาตจากเจ้าพนักงานท้องถิ่นก็ได้ โดยการแจ้งต่อเจ้าพนักงานท้องถิ่นตามมาตรา 39 ทวิ เมื่อผู้แจ้งได้ดำเนินการแจ้งแล้ว เจ้าพนักงานท้องถิ่นต้องออกไปรับแจ้งตามแบบที่เจ้าพนักงานท้องถิ่นกำหนดเพื่อเป็นหลักฐานการแจ้งให้แก่ผู้นั้นภายในวันที่ได้รับแจ้ง ในกรณีที่เจ้าพนักงานท้องถิ่นตรวจพบในภายหลังว่าผู้แจ้งได้แจ้งข้อมูลหรือยื่นเอกสารไว้ไม่ถูกต้องหรือไม่ครบถ้วนตามที่ระบุไว้ในมาตรา 39 ทวิ ให้เจ้าพนักงานท้องถิ่นมีอำนาจสั่งให้ผู้แจ้งมาดำเนินการแก้ไขให้ถูกต้องหรือครบถ้วนภายใน 7 วันนับแต่วันที่ได้รับแจ้งคำสั่งดังกล่าว และภายใน 120 วันนับแต่วันที่ได้ออกไปรับแจ้งตามมาตรา 39 ทวิ หรือนับแต่วันที่เริ่มการเคลื่อนย้ายอาคารตามที่ได้แจ้งไว้ ถ้าเจ้าพนักงานท้องถิ่นได้ตรวจพบว่าการเคลื่อนย้ายอาคารที่ได้แจ้งไว้ ผิดผังบริเวณ แบบแปลนรายการประกอบแบบแปลนหรือรายการคำนวณของอาคารที่ได้ยื่นไว้ตามมาตรา ๓๙ ทวิ ไม่ถูกต้องตามบทบัญญัติแห่งพระราชบัญญัตินี้ กฎกระทรวง หรือข้อบัญญัติท้องถิ่นที่ออกตามพระราชบัญญัตินี้ หรือกฎหมายอื่นที่เกี่ยวข้อง ให้เจ้าพนักงานท้องถิ่นมีหนังสือแจ้งข้อทักท้วงให้ผู้แจ้งตามมาตรา 39 ทวิ ทราบโดยเร็ว

ช่องทางการให้บริการ

สถานที่ให้บริการ องค์การบริหารส่วนตำบลท่าช้าง 99 หมู่ที่ 8 ตำบลท่าช้าง อำเภอเฉลิมพระเกียรติ จังหวัดนครราชสีมา 30230 โทรศัพท์ 0-4432-1579 http://www.tachangkorat.go.th /ติดต่อด้วย ตนเอง ณ หน่วยงาน (หมายเหตุ: -)	ระยะเวลาเปิดให้บริการ เปิดให้บริการวัน จันทร์ ถึง วันศุกร์ (ยกเว้นวันหยุดที่ทางราชการกำหนด) ตั้งแต่วันที่ 08:30 - 16:00 น. (มีพักเที่ยง)
---	---

ขั้นตอน ระยะเวลา และส่วนงานที่รับผิดชอบ

ระยะเวลาในการดำเนินการรวม : 45 วัน

ลำดับ	ขั้นตอน	ระยะเวลา	ส่วนที่รับผิดชอบ
1)	การตรวจสอบเอกสาร แจ้งเคลื่อนย้ายอาคาร จ่ายค่าธรรมเนียม และรับใบรับแจ้ง (หมายเหตุ: (องค์การปกครองส่วนท้องถิ่น ในพื้นที่ที่จะ ดำเนินการเคลื่อนย้ายอาคาร))	1 วัน	องค์การบริหารส่วน ตำบลท่าช้าง อำเภอ เฉลิมพระเกียรติ นครราชสีมา จังหวัด นครราชสีมา
2)	การพิจารณา เจ้าพนักงานท้องถิ่นตรวจพิจารณาเอกสารประกอบการแจ้ง (หมายเหตุ: (องค์การปกครองส่วนท้องถิ่น ในพื้นที่ที่จะ ดำเนินการเคลื่อนย้ายอาคาร))	2 วัน	องค์การบริหารส่วน ตำบลท่าช้าง อำเภอ เฉลิมพระเกียรติ นครราชสีมา จังหวัด นครราชสีมา
3)	การพิจารณา เจ้าพนักงานท้องถิ่นดำเนินการตรวจสอบการใช้ประโยชน์ ที่ดินตามกฎหมายว่าด้วยการผังเมืองตรวจสอบสถานที่ ก่อสร้างจัดทำผังบริเวณแผนที่สังเขปตรวจสอบกฎหมายอื่น ที่เกี่ยวข้อง เช่น ประกาศกระทรวงคมนาคม เรื่องเขต ปลอดภัยในการเดินอากาศ เขตปลอดภัยทางทหาร ฯ และ พรบ.จัดสรรที่ดิน ฯ (หมายเหตุ: (องค์การปกครองส่วนท้องถิ่น ในพื้นที่ที่จะ ดำเนินการเคลื่อนย้ายอาคาร))	7 วัน	องค์การบริหารส่วน ตำบลท่าช้าง อำเภอ เฉลิมพระเกียรติ นครราชสีมา จังหวัด นครราชสีมา
4)	การพิจารณา เจ้าพนักงานท้องถิ่นตรวจพิจารณาแบบแปลนและมีหนังสือ แจ้งผู้ยื่นแจ้งทราบ (หมายเหตุ: (องค์การปกครองส่วนท้องถิ่น ในพื้นที่ที่จะ ดำเนินการเคลื่อนย้ายอาคาร))	35 วัน	องค์การบริหารส่วน ตำบลท่าช้าง อำเภอ เฉลิมพระเกียรติ นครราชสีมา จังหวัด นครราชสีมา

รายการเอกสาร หลักฐานประกอบ

ลำดับ	ชื่อเอกสาร จำนวน และรายละเอียดเพิ่มเติม (ถ้ามี)	หน่วยงานภาครัฐผู้ออกเอกสาร
1)	บัตรประจำตัวประชาชน ฉบับจริง 0 ฉบับ สำเนา 1 ฉบับ หมายเหตุ (กรณีบุคคลธรรมดา)	-
2)	หนังสือรับรองนิติบุคคล ฉบับจริง 0 ชุด สำเนา 1 ชุด หมายเหตุ (กรณีนิติบุคคล)	-
3)	แบบการแจ้งเคลื่อนย้ายอาคาร ตามที่เจ้าพนักงานท้องถิ่น กำหนด กรอกข้อความให้ครบถ้วน ฉบับจริง 1 ชุด สำเนา 0 ชุด หมายเหตุ -	-
4)	โฉนดที่ดิน น.ส.3 หรือ ส.ค.1 ขนาดเท่าต้นฉบับทุกหน้า พร้อมเจ้าของที่ดินลงนามรับรองสำเนา ทุกหน้ากรณีผู้แจ้ง ไม่ใช่เจ้าของที่ดินต้องมีหนังสือยินยอมของเจ้าของที่ดินให้ ก่อสร้างอาคารในที่ดิน ฉบับจริง 0 ชุด สำเนา 1 ชุด หมายเหตุ -	-
5)	กรณีที่มีการมอบอำนาจ ต้องมีหนังสือมอบอำนาจติดอากร แสตมป์ 30 บาท พร้อมสำเนาบัตรประจำตัวประชาชน สำเนา ทะเบียนบ้าน หรือหนังสือเดินทางของผู้มอบและผู้รับมอบ อำนาจ ฉบับจริง 1 ชุด สำเนา 0 ชุด หมายเหตุ -	-

ลำดับ	ชื่อเอกสาร จำนวน และรายละเอียดเพิ่มเติม (ถ้ามี)	หน่วยงานภาครัฐผู้ออกเอกสาร
6)	หนังสือมอบอำนาจเจ้าของที่ดิน (กรณีผู้ขออนุญาตไม่ใช่เจ้าของที่ดิน) ฉบับจริง 1 ชุด สำเนา 0 ชุด หมายเหตุ -	-
7)	สำเนาบัตรประชาชนและสำเนาทะเบียนบ้านของผู้มีอำนาจลงนามแทนนิติบุคคลผู้รับมอบอำนาจเจ้าของที่ดิน (กรณีนิติบุคคลเป็นเจ้าของที่ดิน) ฉบับจริง 0 ชุด สำเนา 1 ชุด หมายเหตุ -	-
8)	หนังสือรับรองของสถาปนิกผู้ออกแบบพร้อมสำเนาใบอนุญาตเป็นผู้ประกอบวิชาชีพสถาปัตยกรรมควบคุม (กรณีที่เป็นอาคารมีลักษณะ ขนาดอยู่ในประเภทวิชาชีพสถาปัตยกรรมควบคุม) ฉบับจริง 1 ชุด สำเนา 0 ชุด หมายเหตุ -	-
9)	หนังสือรับรองของวิศวกรผู้ออกแบบพร้อมสำเนาใบอนุญาตเป็นผู้ประกอบวิชาชีพวิศวกรรมควบคุม (กรณีที่เป็นอาคารมีลักษณะ ขนาดอยู่ในประเภทวิชาชีพวิศวกรรมควบคุม) ฉบับจริง 1 ชุด สำเนา 0 ชุด หมายเหตุ -	-
10)	แผนผังบริเวณ แบบแปลนและรายการประกอบแบบแปลน ฉบับจริง 1 ชุด สำเนา 0 ชุด หมายเหตุ -	-
11)	รายการคำนวณโครงสร้าง พร้อมลงลายมือชื่อ เลขทะเบียน	-

ลำดับ	ชื่อเอกสาร จำนวน และรายละเอียดเพิ่มเติม (ถ้ามี)	หน่วยงานภาครัฐผู้ออกเอกสาร
	ของวิศวกรผู้ออกแบบ ฉบับจริง 1 ชุด สำเนา 0 ชุด หมายเหตุ -	
12)	หนังสือแสดงความยินยอมของผู้ควบคุมงาน (แบบ น. 4) (กรณีที่เป็นอาคารมีลักษณะ ขนาดอยู่ในประเภทวิชาชีพ วิศวกรรมควบคุม) ฉบับจริง 1 ชุด สำเนา 0 ชุด หมายเหตุ -	-
13)	หนังสือแสดงความยินยอมของผู้ควบคุมงาน (แบบ น. 4) (กรณีที่เป็นอาคารมีลักษณะ ขนาดอยู่ในประเภทวิชาชีพ สถาปัตยกรรมควบคุม) ฉบับจริง 1 ชุด สำเนา 0 ชุด หมายเหตุ -	-

ค่าธรรมเนียม

ลำดับ	รายละเอียดค่าธรรมเนียม	ค่าธรรมเนียม (บาท / ร้อยละ)
1)	เป็นไปตามหลักเกณฑ์ของกฎกระทรวงฉบับที่ 7 พ.ศ. 2528 ออกตามความในพระราชบัญญัติควบคุมอาคาร พ.ศ. 2522 (หมายเหตุ: -)	ค่าธรรมเนียม 0 บาท

ช่องทางการร้องเรียน แนะนำบริการ

ลำดับ	ช่องทางการร้องเรียน / แนะนำบริการ
1)	องค์การบริหารส่วนตำบลท่าช้าง 99 หมู่ที่ 8 ตำบลท่าช้าง อำเภอเฉลิมพระเกียรติ จังหวัดนครราชสีมา 30230 โทรศัพท์ 0-4432-1579 http://www.tachangkorat.go.th (หมายเหตุ: -)

ลำดับ	ช่องทางการร้องเรียน / แนะนำบริการ
2)	ศูนย์บริการประชาชน สำนักปลัดสำนักนายกรัฐมนตรี (หมายเหตุ: (เลขที่ 1 ถ.พิษณุโลก เขตดุสิต กทม. 10300 / สายด่วน 1111 / www.1111.go.th / ผู้ ปณ.1111 เลขที่ 1 ถ.พิษณุโลก เขตดุสิต กทม. 10300))

แบบฟอร์ม ตัวอย่างและคู่มือการกรอก

ลำดับ	ชื่อแบบฟอร์ม
	ไม่มีแบบฟอร์ม ตัวอย่าง และคู่มือการกรอก

หมายเหตุ

-

ข้อมูลสำหรับเจ้าหน้าที่

ชื่อกระบวนการ: การแจ้งเคลื่อนย้ายอาคารตามมาตรา 39 ทวิ

หน่วยงานกลางเจ้าของกระบวนการ: กรมโยธาธิการและผังเมือง กรมโยธาธิการและผังเมือง กรมโยธาธิการและผังเมือง

ประเภทของงานบริการ: กระบวนการบริการที่ให้บริการในส่วนภูมิภาคและส่วนท้องถิ่น (กระบวนการบริการที่เบ็ดเสร็จในหน่วยเดียว)

หมวดหมู่ของงานบริการ: รับแจ้ง

กฎหมายที่ให้อำนาจการอนุญาต หรือที่เกี่ยวข้อง:

1)พระราชบัญญัติควบคุมอาคาร พ.ศ. 2522

ระดับผลกระทบ: บริการที่มีความสำคัญด้านเศรษฐกิจ/สังคม

พื้นที่ให้บริการ: ท้องถิ่น

กฎหมายข้อบังคับ/ข้อตกลงที่กำหนดระยะเวลา: พระราชบัญญัติควบคุมอาคาร พ.ศ. 2522 กฎกระทรวง

ข้อบัญญัติท้องถิ่น และประกาศกระทรวงมหาดไทยที่ออกโดยอาศัยอำนาจตามพระราชบัญญัติควบคุมอาคาร พ.ศ. 2522

ระยะเวลาที่กำหนดตามกฎหมาย / ข้อกำหนด ฯลฯ: 45.0

ข้อมูลสถิติของกระบวนการ:

จำนวนเฉลี่ยต่อเดือน 0

จำนวนคำขอที่มากที่สุด 0

จำนวนคำขอที่น้อยที่สุด 0

ข้ออ้างอิงของคู่มือประชาชน: การแจ้งเคลื่อนย้ายอาคารตามมาตรา 39 ทวิ อบต.ท่าช้าง สำเนาคู่มือประชาชน

20/08/2015 15:46

เอกสารฉบับนี้ดาวน์โหลดจากเว็บไซต์ระบบสารสนเทศศูนย์กลางข้อมูลคู่มือสำหรับประชาชน

Backend.info.go.th

วันที่เผยแพร่คู่มือ: -

คู่มือสำหรับประชาชน : การแจ้งตัดแปลงอาคารตามมาตรา 39 ทวิ

หน่วยงานที่ให้บริการ : องค์การบริหารส่วนตำบลท่าช้าง อำเภอเฉลิมพระเกียรติ นครราชสีมา จังหวัดนครราชสีมา
กระทรวงมหาดไทย

หลักเกณฑ์ วิธีการ เงื่อนไข (ถ้ามี) ในการยื่นคำขอ และในการพิจารณาอนุญาต

ผู้ใดจะตัดแปลงอาคารโดยไม่ยื่นคำขอรับใบอนุญาตจากเจ้าพนักงานท้องถิ่นก็ได้ โดยการแจ้งต่อเจ้าพนักงานท้องถิ่นตามมาตรา ๓๙ ทวิ เมื่อผู้แจ้งได้ดำเนินการแจ้ง แล้ว เจ้าพนักงานท้องถิ่นต้องออกไปรับแจ้งตามแบบที่เจ้าพนักงานท้องถิ่นกำหนดเพื่อเป็นหลักฐานการแจ้งให้แก่ผู้นั้นภายในวันที่ได้รับแจ้ง ในกรณีที่เจ้าพนักงานท้องถิ่นตรวจพบในภายหลังว่าผู้แจ้งได้แจ้งข้อมูลหรือยื่นเอกสารไว้ไม่ถูกต้องหรือไม่ครบถ้วนตามที่ระบุไว้ในมาตรา ๓๙ ทวิ ให้เจ้าพนักงานท้องถิ่นมีอำนาจสั่งให้ผู้แจ้งมาดำเนินการ แก้ไขให้ถูกต้องหรือครบถ้วนภายใน ๗ วันนับแต่วันที่ได้รับแจ้งคำสั่งดังกล่าว และภายใน ๑๒๐ วันนับแต่วันที่ได้ออกไปรับแจ้งตามมาตรา ๓๙ ทวิ หรือนับแต่วันที่เริ่มการตัดแปลงอาคารตามที่ได้แจ้งไว้ ถ้าเจ้าพนักงานท้องถิ่นได้ตรวจพบว่าการตัดแปลงอาคารที่ได้แจ้งไว้ ผิดผังบริเวณ แบบแปลนรายการประกอบแบบแปลนหรือรายการคำนวณของอาคารที่ได้ยื่นไว้ตามมาตรา ๓๙ ทวิ ไม่ถูกต้องตามบทบัญญัติแห่งพระราชบัญญัตินี้ กฎกระทรวง หรือข้อบัญญัติท้องถิ่นที่ออกตามพระราชบัญญัตินี้ หรือกฎหมายอื่นที่เกี่ยวข้อง ให้เจ้าพนักงานท้องถิ่นมีหนังสือแจ้งข้อบกพร่องให้ผู้แจ้งตามมาตรา ๓๙ ทวิ ทราบโดยเร็ว

ช่องทางการให้บริการ

สถานที่ให้บริการ องค์การบริหารส่วนตำบลท่าช้าง 99 หมู่ที่ 8 ตำบลท่าช้าง อำเภอเฉลิมพระเกียรติ จังหวัดนครราชสีมา 30230 โทรศัพท์ 0-4432-1579 http://www.tachangkorat.go.th /ติดต่อด้วยตนเอง ณ หน่วยงาน (หมายเหตุ: -)	ระยะเวลาเปิดให้บริการ เปิดให้บริการวัน จันทร์ ถึง วันศุกร์ (ยกเว้นวันหยุดที่ทางราชการกำหนด) ตั้งแต่วันที่ 08:30 - 16:30 น. (มีพักเที่ยง)
--	---

ขั้นตอน ระยะเวลา และส่วนงานที่รับผิดชอบ

ระยะเวลาในการดำเนินการรวม : 45 วัน

ลำดับ	ขั้นตอน	ระยะเวลา	ส่วนที่รับผิดชอบ
1)	การตรวจสอบเอกสาร ยื่นแจ้งตัดแปลงอาคาร จ่ายค่าธรรมเนียม และรับใบรับแจ้ง (หมายเหตุ: (องค์การปกครองส่วนท้องถิ่น ในพื้นที่ที่จะ ดำเนินการตัดแปลงอาคาร))	1 วัน	องค์การบริหารส่วน ตำบลท่าช้าง อำเภอ เฉลิมพระเกียรติ นครราชสีมา จังหวัด นครราชสีมา
2)	การพิจารณา เจ้าพนักงานท้องถิ่นตรวจพิจารณาเอกสารประกอบการแจ้ง (หมายเหตุ: (องค์การปกครองส่วนท้องถิ่น ในพื้นที่ที่จะ ดำเนินการตัดแปลงอาคาร))	2 วัน	องค์การบริหารส่วน ตำบลท่าช้าง อำเภอ เฉลิมพระเกียรติ นครราชสีมา จังหวัด นครราชสีมา
3)	การพิจารณา เจ้าพนักงานท้องถิ่นดำเนินการตรวจสอบการใช้ประโยชน์ ที่ดินตามกฎหมายว่าด้วยการผังเมืองตรวจสอบสถานที่ ก่อสร้างจัดทำผังบริเวณแผนที่สังเขปตรวจสอบกฎหมายอื่น ที่เกี่ยวข้อง เช่น ประกาศกระทรวงคมนาคม เรื่องเขต ปลอดภัยในการเดินอากาศ เขตปลอดภัยทางทหาร ฯ และ พรบ.จัดสรรที่ดิน ฯ (หมายเหตุ: (องค์การปกครองส่วนท้องถิ่น ในพื้นที่ที่จะ ดำเนินการตัดแปลงอาคาร))	7 วัน	องค์การบริหารส่วน ตำบลท่าช้าง อำเภอ เฉลิมพระเกียรติ นครราชสีมา จังหวัด นครราชสีมา
4)	การพิจารณา เจ้าพนักงานท้องถิ่นตรวจพิจารณาแบบแปลนและมีหนังสือ แจ้งผู้ยื่นแจ้งทราบ (หมายเหตุ: (องค์การปกครองส่วนท้องถิ่น ในพื้นที่ที่จะ ดำเนินการตัดแปลงอาคาร))	35 วัน	องค์การบริหารส่วน ตำบลท่าช้าง อำเภอ เฉลิมพระเกียรติ นครราชสีมา จังหวัด นครราชสีมา

รายการเอกสาร หลักฐานประกอบ

ลำดับ	ชื่อเอกสาร จำนวน และรายละเอียดเพิ่มเติม (ถ้ามี)	หน่วยงานภาครัฐผู้ออกเอกสาร
1)	บัตรประจำตัวประชาชน ฉบับจริง 0 ฉบับ สำเนา 1 ฉบับ หมายเหตุ (กรณีบุคคลธรรมดา)	-
2)	หนังสือรับรองนิติบุคคล ฉบับจริง 0 ชุด สำเนา 1 ชุด หมายเหตุ (กรณีนิติบุคคล)	-
3)	แบบการแจ้งตัดแปลงอาคารตามที่เจ้าพนักงานท้องถิ่น กำหนด และกรอกข้อความให้ครบถ้วน ฉบับจริง 1 ชุด สำเนา 0 ชุด หมายเหตุ (เอกสารในส่วนของผู้แจ้งตัดแปลงอาคาร)	-
4)	ใบอนุญาตหรือใบรับแจ้งก่อสร้างอาคารเดิมที่ได้รับอนุญาต ฉบับจริง 1 ชุด สำเนา 0 ชุด หมายเหตุ (เอกสารในส่วนของผู้แจ้งตัดแปลงอาคาร)	-
5)	โฉนดที่ดิน น.ส.3 หรือ ส.ค.1 ขนาดเท่าต้นฉบับทุกหน้า พร้อมเจ้าของที่ดินลงนามรับรองสำเนา ทุกหน้า กรณีผู้แจ้ง ไม่ใช่เจ้าของที่ดินต้องมีหนังสือยินยอมของเจ้าของที่ดินให้ ก่อสร้างอาคารในที่ดิน ฉบับจริง 0 ชุด สำเนา 1 ชุด หมายเหตุ (เอกสารในส่วนของผู้แจ้งตัดแปลงอาคาร)	-
6)	ใบอนุญาตให้ใช้ที่ดินและประกอบกิจการในนิคม อุตสาหกรรม หรือใบอนุญาตฯ ฉบับต่ออายุ หรือใบอนุญาต ให้ใช้ที่ดินและประกอบกิจการ (ส่วนขยาย) พร้อมเงื่อนไข	-

ลำดับ	ชื่อเอกสาร จำนวน และรายละเอียดเพิ่มเติม (ถ้ามี)	หน่วยงานภาครัฐผู้ออกเอกสาร
	และแผนผังที่ดินแนบท้าย (กรณีอาคารอยู่ในนิคมอุตสาหกรรม) ฉบับจริง 1 ชุด สำเนา 0 ชุด หมายเหตุ (เอกสารในส่วนของผู้แจ้งตัดแปลงอาคาร)	
7)	กรณีที่มีการมอบอำนาจ ต้องมีหนังสือมอบอำนาจ ติดอากรแสตมป์ 30 บาท พร้อมสำเนาบัตรประจำตัวประชาชน สำเนาทะเบียนบ้าน หรือหนังสือเดินทางของผู้มอบและผู้รับมอบอำนาจ ฉบับจริง 1 ชุด สำเนา 0 ชุด หมายเหตุ (เอกสารในส่วนของผู้แจ้งตัดแปลงอาคาร)	-
8)	บัตรประจำตัวประชาชน และสำเนาทะเบียนบ้านของผู้มีอำนาจลงนามแทนนิติบุคคลผู้รับมอบอำนาจเจ้าของที่ดิน (กรณีเจ้าของที่ดินเป็นนิติบุคคล) ฉบับจริง 0 ชุด สำเนา 1 ชุด หมายเหตุ (เอกสารในส่วนของผู้แจ้งตัดแปลงอาคาร)	-
9)	หนังสือยินยอมให้ขีดเขตที่ดินต่างเจ้าของ (กรณีก่อสร้างอาคารขีดเขตที่ดิน) ฉบับจริง 1 ชุด สำเนา 0 ชุด หมายเหตุ (เอกสารในส่วนของผู้แจ้งตัดแปลงอาคาร)	-
10)	หนังสือรับรองของสถาปนิกผู้ออกแบบพร้อมสำเนาใบอนุญาตเป็นผู้ประกอบวิชาชีพสถาปัตยกรรมควบคุม (ระดับวุฒิสถาปนิก) ฉบับจริง 1 ชุด สำเนา 0 ชุด หมายเหตุ (เอกสารในส่วนของผู้ออกแบบ)	-

ลำดับ	ชื่อเอกสาร จำนวน และรายละเอียดเพิ่มเติม (ถ้ามี)	หน่วยงานภาครัฐผู้ออกเอกสาร
11)	หนังสือรับรองของวิศวกรผู้ออกแบบพร้อมสำเนาใบอนุญาตเป็นผู้ประกอบวิชาชีพวิศวกรรมควบคุม (ระดับวุฒิวิศวกร) ฉบับจริง 1 ชุด สำเนา 0 ชุด หมายเหตุ (เอกสารในส่วนของผู้ออกแบบ)	-
12)	หนังสือยินยอมเป็นผู้ควบคุมงานของวิศวกรผู้ควบคุมการก่อสร้างพร้อมสำเนาใบอนุญาตเป็นผู้ประกอบวิชาชีพวิศวกรรมควบคุม (กรณีอาคารที่ต้องมีวิศวกรควบคุมงาน) ฉบับจริง 1 ชุด สำเนา 0 ชุด หมายเหตุ (เอกสารในส่วนของผู้ออกแบบ)	-
13)	หนังสือยินยอมเป็นผู้ควบคุมงานของสถาปนิกผู้ควบคุมการก่อสร้างพร้อมสำเนาใบอนุญาตเป็นผู้ประกอบวิชาชีพสถาปัตยกรรมควบคุม (กรณีอาคารที่ต้องมีสถาปนิกควบคุมงาน) ฉบับจริง 1 ชุด สำเนา 0 ชุด หมายเหตุ (เอกสารในส่วนของผู้ออกแบบ)	-
14)	แผนผังบริเวณ แบบแปลน รายการประกอบแบบแปลน ที่มีลายมือชื่อพร้อมกับเขียนชื่อตัวบรรจง และคุณวุฒิ ที่อยู่ ของสถาปนิก และวิศวกรผู้ออกแบบ ตามกฎกระทรวงฉบับที่ 10 (พ.ศ.2528) ฉบับจริง 1 ชุด สำเนา 0 ชุด หมายเหตุ (เอกสารในส่วนของผู้ออกแบบ)	-
15)	รายการคำนวณโครงสร้าง แผ่นปกระบุชื่อเจ้าของอาคาร ชื่ออาคาร สถานที่ก่อสร้าง ชื่อ คุณวุฒิ ที่อยู่ ของวิศวกรผู้คำนวณพร้อมลงนามทุกแผ่น (กรณีอาคารสาธารณะอาคารพิเศษ อาคารที่ก่อสร้างด้วยวัสดุถาวรและทนไฟเป็น	-

ลำดับ	ชื่อเอกสาร จำนวน และรายละเอียดเพิ่มเติม (ถ้ามี)	หน่วยงานภาครัฐผู้ออกเอกสาร
	<p>ส่วนใหญ่) กรณีอาคารบางประเภทที่ตั้งอยู่ในบริเวณที่ต้องมีการคำนวณให้อาคารสามารถรับแรงสั่นสะเทือนจากแผ่นดินไหวได้ ตามกฎกระทรวง กำหนดการรับน้ำหนัก ความต้านทาน ความคงทนของอาคาร และพื้นดินที่รองรับอาคารในการต้านทานแรงสั่นสะเทือนของแผ่นดินไหว พ.ศ. 2550 ต้องแสดงรายละเอียดการคำนวณ การออกแบบ โครงสร้าง</p> <p>ฉบับจริง 1 ชุด</p> <p>สำเนา 0 ชุด</p> <p>หมายเหตุ (เอกสารในส่วนของผู้ออกแบบ)</p>	
16)	<p>กรณีใช้หน่วยแรงเกินกว่าค่าที่กำหนดในกฎกระทรวงฉบับที่ 6 พ.ศ. 2527 เช่นใช้ค่า $f_c > 65 \text{ ksc.}$ หรือ ค่า $f_c' > 173.3 \text{ ksc.}$</p> <p>ให้แนบเอกสารแสดงผลการทดสอบความมั่นคงแข็งแรงของวัสดุที่รับรองโดยสถาบันที่เชื่อถือได้ วิศวกรผู้คำนวณและผู้ขอ อนุญาต ลงนาม</p> <p>ฉบับจริง 1 ชุด</p> <p>สำเนา 0 ชุด</p> <p>หมายเหตุ (เอกสารในส่วนของผู้ออกแบบ)</p>	-
17)	<p>กรณีอาคารที่เข้าข่ายตามกฎกระทรวงฉบับที่ 48 พ.ศ. 2540 ต้องมีระยะของคอนกรีตที่หุ้มเหล็กเสริม หรือ คอนกรีตหุ้มเหล็ก ไม่น้อยกว่าที่กำหนดในกฎกระทรวง หรือมีเอกสารรับรองอัตราการทนไฟจากสถาบันที่เชื่อถือได้ประกอบการขอ อนุญาต</p> <p>ฉบับจริง 1 ชุด</p> <p>สำเนา 0 ชุด</p> <p>หมายเหตุ (เอกสารในส่วนของผู้ออกแบบ)</p>	-
18)	<p>แบบแปลนและรายการคำนวณงานระบบของอาคาร ตามกฎกระทรวง ฉบับที่ 33 (พ.ศ. 2535)</p> <p>ฉบับจริง 1 ชุด</p> <p>สำเนา 0 ชุด</p>	-

ลำดับ	ชื่อเอกสาร จำนวน และรายละเอียดเพิ่มเติม (ถ้ามี)	หน่วยงานภาครัฐผู้ออกเอกสาร
	หมายเหตุ (เอกสารที่ต้องยื่นเพิ่มเติมสำหรับกรณีเป็นอาคารสูงหรืออาคารขนาดใหญ่พิเศษ (เอกสารในส่วนของผู้ออกแบบ))	
19)	หนังสือรับรองของผู้ประกอบวิชาชีพวิศวกรรมควบคุมของวิศวกรผู้ออกแบบระบบปรับอากาศ (ระดับวุฒิวิศวกร) ฉบับจริง 1 ชุด สำเนา 0 ชุด หมายเหตุ (เอกสารที่ต้องยื่นเพิ่มเติมสำหรับกรณีเป็นอาคารสูงหรืออาคารขนาดใหญ่พิเศษ (เอกสารในส่วนของผู้ออกแบบ))	-
20)	หนังสือรับรองของผู้ประกอบวิชาชีพวิศวกรรมควบคุมของวิศวกรผู้ออกแบบระบบไฟฟ้า (ระดับวุฒิวิศวกร) ฉบับจริง 1 ชุด สำเนา 0 ชุด หมายเหตุ (เอกสารที่ต้องยื่นเพิ่มเติมสำหรับกรณีเป็นอาคารสูงหรืออาคารขนาดใหญ่พิเศษ (เอกสารในส่วนของผู้ออกแบบ))	-
21)	หนังสือรับรองของผู้ประกอบวิชาชีพวิศวกรรมควบคุมและวิศวกรผู้ออกแบบระบบป้องกันเพลิงไหม้ (ระดับวุฒิวิศวกร) ฉบับจริง 1 ชุด สำเนา 0 ชุด หมายเหตุ (เอกสารที่ต้องยื่นเพิ่มเติมสำหรับกรณีเป็นอาคารสูงหรืออาคารขนาดใหญ่พิเศษ (เอกสารในส่วนของผู้ออกแบบ))	-
22)	หนังสือรับรองของผู้ประกอบวิชาชีพวิศวกรรมควบคุมของวิศวกรผู้ออกแบบระบบบำบัดน้ำเสียและการระบายน้ำทิ้ง (ระดับวุฒิวิศวกร) ฉบับจริง 1 ชุด สำเนา 0 ชุด หมายเหตุ (เอกสารที่ต้องยื่นเพิ่มเติมสำหรับกรณีเป็นอาคารสูงหรืออาคารขนาดใหญ่พิเศษ (เอกสารในส่วนของผู้ออกแบบ))	-
23)	หนังสือรับรองของผู้ประกอบวิชาชีพวิศวกรรมควบคุมของวิศวกรผู้ออกแบบระบบประปา (ระดับวุฒิวิศวกร)	-

ลำดับ	ชื่อเอกสาร จำนวน และรายละเอียดเพิ่มเติม (ถ้ามี)	หน่วยงานภาครัฐผู้ออกเอกสาร
	ฉบับจริง 1 ชุด สำเนา 0 ชุด หมายเหตุ (เอกสารที่ต้องยื่นเพิ่มเติมสำหรับกรณีเป็นอาคารสูงหรืออาคารขนาดใหญ่พิเศษ (เอกสารในส่วนของผู้ออกแบบ))	
24)	หนังสือรับรองของผู้ประกอบวิชาชีพวิศวกรรมควบคุม ของวิศวกรผู้ออกแบบระบบลิฟต์ (ระดับวุฒิวิศวกร) ฉบับจริง 1 ชุด สำเนา 0 ชุด หมายเหตุ (เอกสารที่ต้องยื่นเพิ่มเติมสำหรับกรณีเป็นอาคารสูงหรืออาคารขนาดใหญ่พิเศษ (เอกสารในส่วนของผู้ออกแบบ))	-

ค่าธรรมเนียม

ลำดับ	รายละเอียดค่าธรรมเนียม	ค่าธรรมเนียม (บาท / ร้อยละ)
1)	เป็นไปตามหลักเกณฑ์ของกฎกระทรวงฉบับที่ 7 พ.ศ. 2528 ออกตามความในพระราชบัญญัติควบคุมอาคาร พ.ศ. 2522 (หมายเหตุ: -)	ค่าธรรมเนียม 0 บาท

ช่องทางการร้องเรียน แนะนำบริการ

ลำดับ	ช่องทางการร้องเรียน / แนะนำบริการ
1)	องค์การบริหารส่วนตำบลท่าช้าง 99 หมู่ที่ 8 ตำบลท่าช้าง อำเภอเฉลิมพระเกียรติ จังหวัดนครราชสีมา 30230 โทรศัพท์ 0-4432-1579 http://www.tachangkorat.go.th (หมายเหตุ: -)
2)	ศูนย์บริการประชาชน สำนักปลัดสำนักนายกรัฐมนตรี (หมายเหตุ: (เลขที่ 1 ถ.พิษณุโลก เขตดุสิต กทม. 10300 / สายด่วน 1111 / www.1111.go.th / ตู้ ปณ.1111 เลขที่ 1 ถ.พิษณุโลก เขตดุสิต กทม. 10300))

แบบฟอร์ม ตัวอย่างและคู่มือการกรอก

ลำดับ	ชื่อแบบฟอร์ม
	ไม่มีแบบฟอร์ม ตัวอย่าง และคู่มือการกรอก

หมายเหตุ

-

ข้อมูลสำหรับเจ้าหน้าที่

ชื่อกระบวนงาน: การแจ้งตัดแปลงอาคารตามมาตรา 39 ทวิ

หน่วยงานกลางเจ้าของกระบวนงาน: กรมโยธาธิการและผังเมือง กรมโยธาธิการและผังเมือง กรมโยธาธิการและผังเมือง

ประเภทของงานบริการ: กระบวนงานบริการที่ให้บริการในส่วนภูมิภาคและส่วนท้องถิ่น (กระบวนงานบริการที่เปิดเสรีในหน่วยเดียว)

หมวดหมู่ของงานบริการ: รับแจ้ง

กฎหมายที่ให้อำนาจการอนุญาต หรือที่เกี่ยวข้อง:

1)พระราชบัญญัติควบคุมอาคาร พ.ศ. 2522

ระดับผลกระทบ: บริการที่มีความสำคัญด้านเศรษฐกิจ/สังคม

พื้นที่ให้บริการ: ท้องถิ่น

กฎหมายข้อบังคับ/ข้อตกลงที่กำหนดระยะเวลา: พระราชบัญญัติควบคุมอาคาร พ.ศ. 2522 กฎกระทรวง

ข้อบัญญัติท้องถิ่น และประกาศกระทรวงมหาดไทยที่ออกโดยอาศัยอำนาจตามพระราชบัญญัติควบคุมอาคาร พ.ศ. 2522

ระยะเวลาที่กำหนดตามกฎหมาย / ข้อกำหนด ฯลฯ: 45.0

ข้อมูลสถิติของกระบวนการ:

จำนวนเฉลี่ยต่อเดือน 0

จำนวนคำขอที่มากที่สุด 0

จำนวนคำขอที่น้อยที่สุด 0

ชื่ออ้างอิงของคู่มือประชาชน: การแจ้งตัดแปลงอาคารตามมาตรา 39 ทวิ อบต.ท่าช้าง สำเนาคู่มือประชาชน

20/08/2015 15:48

เอกสารฉบับนี้ดาวน์โหลดจากเว็บไซต์ระบบสารสนเทศศูนย์กลางข้อมูลคู่มือสำหรับประชาชน

Backend.info.go.th

วันที่เผยแพร่คู่มือ: -

คู่มือสำหรับประชาชน : การแจ้งถมดิน

หน่วยงานที่ให้บริการ : องค์การบริหารส่วนตำบลท่าช้าง อำเภอเฉลิมพระเกียรติ นครราชสีมา จังหวัดนครราชสีมา
กระทรวงมหาดไทย

หลักเกณฑ์ วิธีการ เงื่อนไข (ถ้ามี) ในการยื่นคำขอ และในการพิจารณาอนุญาต

1. การถมดินที่ต้องแจ้งต่อเจ้าพนักงานท้องถิ่นจะต้องมีองค์ประกอบที่ครบถ้วน ดังนี้

1.1 การดำเนินการถมดินนั้นจะต้องเป็นการดำเนินการในท้องที่ที่พระราชบัญญัติการขุดดินและถมดินใช้บังคับได้แก่

1) เทศบาล

2) กรุงเทพมหานคร

3) เมืองพัทยา

4) องค์การปกครองส่วนท้องถิ่นอื่นตามที่มีกฎหมายโดยเฉพาะจัดตั้งขึ้น ซึ่งรัฐมนตรีประกาศกำหนดในราช

กิจจานุเบกษา

5) บริเวณที่มีพระราชกฤษฎีกาให้ใช้บังคับกฎหมายว่าด้วยการควบคุมอาคาร

6) เขตผังเมืองรวมตามกฎหมายว่าด้วยการผังเมือง

7) ท้องที่ซึ่งรัฐมนตรีประกาศกำหนดให้ใช้บังคับพระราชบัญญัติการขุดดินและถมดิน (ใช้กับกรณีองค์การบริหารส่วนท้องถิ่นซึ่งไม่อยู่ในเขตควบคุมอาคารและไม่อยู่ในเขตผังเมืองรวม)

1.2 การดำเนินการถมดินเข้าลักษณะตามมาตรา 26 แห่งพระราชบัญญัติการขุดดินและถมดินคือประสงค์จะทำการถมดินโดยมีความสูงของเนินดินเกินกว่าระดับที่ดินต่างเจ้าของที่อยู่ข้างเคียง และมีพื้นที่เกิน 2,000 ตารางเมตร หรือมีพื้นที่เกินกว่าที่เจ้าพนักงานท้องถิ่นประกาศกำหนด ซึ่งการประกาศของเจ้าพนักงานท้องถิ่นจะต้องไม่เป็นการขัดหรือแย้งกับพระราชบัญญัติการขุดดินและถมดิน

2. การพิจารณารับแจ้งการถมดิน

เจ้าพนักงานท้องถิ่นต้องออกใบรับแจ้งตามแบบที่เจ้าพนักงานท้องถิ่นกำหนด เพื่อเป็นหลักฐานการแจ้งภายใน 7 วัน นับแต่วันที่ได้รับแจ้ง ถ้าการแจ้งเป็นไปโดยไม่ถูกต้องให้เจ้าพนักงานท้องถิ่นแจ้งให้แก้ไขให้ถูกต้องภายใน 7 วัน นับแต่วันที่มีการแจ้ง ถ้าผู้แจ้งไม่แก้ไขให้ถูกต้องภายใน 7 วันนับแต่วันที่ผู้แจ้งได้รับแจ้งให้แก้ไข ให้เจ้าพนักงานท้องถิ่นมีอำนาจออกคำสั่งให้การแจ้งเป็นอันสิ้นผล กรณีถ้าผู้แจ้งได้แก้ไขให้ถูกต้องภายในเวลาที่กำหนด ให้เจ้าพนักงานท้องถิ่น

ออกใบรับแจ้งให้แก่ผู้แจ้งภายใน 3 วันนับแต่วันที่ได้รับแจ้งที่ถูกต้อง

ช่องทางการให้บริการ

<p>สถานที่ให้บริการ องค์การบริหารส่วนตำบลท่าช้าง 99 หมู่ที่ 8 ตำบลท่าช้าง อำเภอเฉลิมพระเกียรติ จังหวัดนครราชสีมา 30230 โทรศัพท์ 0-4432-1579 เว็บไซต์ http://www.tachangkorat.go.th/ ติดต่อด้วยตนเอง ณ หน่วยงาน (หมายเหตุ: -)</p>	<p>ระยะเวลาเปิดให้บริการ เปิดให้บริการวัน จันทร์ ถึง วันศุกร์ (ยกเว้นวันหยุดที่ทางราชการกำหนด) ตั้งแต่เวลา 08:30 - 16:30 น. (มีพักเที่ยง)</p>
---	--

ขั้นตอน ระยะเวลา และส่วนงานที่รับผิดชอบ

ระยะเวลาในการดำเนินการรวม : 7 วัน

ลำดับ	ขั้นตอน	ระยะเวลา	ส่วนที่รับผิดชอบ
1)	<p>การตรวจสอบเอกสาร ผู้แจ้งยื่นเอกสารแจ้งการถมดิน ตามที่กำหนดให้เจ้าพนักงานท้องถิ่นดำเนินการตรวจสอบข้อมูล (หมายเหตุ: (องค์การปกครองส่วนท้องถิ่น ในพื้นที่ที่จะดำเนินการถมดิน))</p>	1 วัน	องค์การบริหารส่วนตำบลท่าช้าง อำเภอเฉลิมพระเกียรติ นครราชสีมา จังหวัดนครราชสีมา
2)	<p>การพิจารณา เจ้าพนักงานท้องถิ่นดำเนินการตรวจสอบและพิจารณา (กรณีถูกต้อง) (หมายเหตุ: (องค์การปกครองส่วนท้องถิ่น ในพื้นที่ที่จะดำเนินการถมดิน))</p>	5 วัน	องค์การบริหารส่วนตำบลท่าช้าง อำเภอเฉลิมพระเกียรติ นครราชสีมา จังหวัดนครราชสีมา
3)	<p>การลงนาม/คณะกรรมการมีมติ เจ้าพนักงานท้องถิ่นออกใบรับแจ้ง และแจ้งให้ผู้แจ้งมารับใบ</p>	1 วัน	องค์การบริหารส่วนตำบลท่าช้าง อำเภอ

ลำดับ	ขั้นตอน	ระยะเวลา	ส่วนที่รับผิดชอบ
	รับแจ้ง (หมายเหตุ: (องค์การปกครองส่วนท้องถิ่น ในพื้นที่ที่จะ ดำเนินการถมดิน))		เฉลิมพระเกียรติ นครราชสีมา จังหวัด นครราชสีมา

รายการเอกสาร หลักฐานประกอบ

ลำดับ	ชื่อเอกสาร จำนวน และรายละเอียดเพิ่มเติม (ถ้ามี)	หน่วยงานภาครัฐผู้ออกเอกสาร
1)	บัตรประจำตัวประชาชน ฉบับจริง 0 ฉบับ สำเนา 1 ฉบับ หมายเหตุ -	-
2)	หนังสือรับรองนิติบุคคล ฉบับจริง 0 ชุด สำเนา 1 ชุด หมายเหตุ -	-
3)	แผนผังบริเวณที่ประสงค์จะดำเนินการถมดิน ฉบับจริง 1 ชุด สำเนา 0 ชุด หมายเหตุ -	-
4)	แผนผังแสดงเขตที่ดินและที่ดินบริเวณข้างเคียง ฉบับจริง 1 ชุด สำเนา 0 ชุด หมายเหตุ -	-
5)	แบบแปลน รายการประกอบแบบแปลน ฉบับจริง 1 ชุด สำเนา 0 ชุด หมายเหตุ -	-

ลำดับ	ชื่อเอกสาร จำนวน และรายละเอียดเพิ่มเติม (ถ้ามี)	หน่วยงานภาครัฐผู้ออกเอกสาร
6)	โฉนดที่ดิน น.ส.3 หรือ ส.ค.1 ขนาดเท่าต้นฉบับทุกหน้า พร้อมเจ้าของที่ดินลงนามรับรองสำเนา ทุกหน้า ฉบับจริง 0 ชุด สำเนา 1 ชุด หมายเหตุ (กรณีผู้ขออนุญาตไม่ใช่เจ้าของที่ดินต้องมีหนังสือ ยินยอมของเจ้าของที่ดินให้ก่อสร้างอาคารในที่ดิน)	-
7)	หนังสือมอบอำนาจกรณีให้บุคคลอื่นยื่นแจ้งการถมดิน ฉบับจริง 1 ชุด สำเนา 0 ชุด หมายเหตุ -	-
8)	หนังสือยินยอมของเจ้าของที่ดินกรณีที่ดินบุคคลอื่น ฉบับจริง 1 ชุด สำเนา 0 ชุด หมายเหตุ -	-
9)	รายการคำนวณ (กรณีการถมดินที่มีพื้นที่ของเนินดินติดต่อกัน เป็นผืนเดียวกันเกิน 2,000 ตารางเมตร และมีความสูงของ เนินดินตั้งแต่ 2 เมตรขึ้นไป วิศวกรผู้ออกแบบและคำนวณ ต้องเป็นผู้ได้รับใบอนุญาตให้ประกอบวิชาชีพวิศวกรรม ควบคุม สาขาวิศวกรรมโยธา ไม่ต่ำกว่าระดับสามัญวิศวกร กรณีพื้นที่เกิน 2,000 ตารางเมตรและมีความสูงของเนินดิน เกิน 5 เมตร วิศวกรผู้ออกแบบและคำนวณต้องเป็นผู้ได้รับ ใบอนุญาตให้ประกอบวิชาชีพวิศวกรรมควบคุม สาขา วิศวกรรมโยธา ระดับวุฒิวิศวกร) ฉบับจริง 1 ชุด สำเนา 0 ชุด หมายเหตุ -	-
10)	ชื่อผู้ควบคุมงาน (กรณีการถมดินที่มีพื้นที่ของเนินดินติดต่อกัน เป็นผืนเดียวกันเกิน 2,000 ตารางเมตร และมีความสูงของ เนินดินตั้งแต่ 2 เมตรขึ้นไป ต้องเป็นผู้ได้รับใบอนุญาต	-

ลำดับ	ชื่อเอกสาร จำนวน และรายละเอียดเพิ่มเติม (ถ้ามี)	หน่วยงานภาครัฐผู้ออกเอกสาร
	ประกอบวิชาชีพวิศวกรรมควบคุม สาขาวิศวกรรมโยธา ฉบับจริง 1 ชุด สำเนา 0 ชุด หมายเหตุ -	
11)	ชื่อและที่อยู่ของผู้แจ้งการถมดิน ฉบับจริง 1 ชุด สำเนา 0 ชุด หมายเหตุ -	-

ค่าธรรมเนียม

ลำดับ	รายละเอียดค่าธรรมเนียม	ค่าธรรมเนียม (บาท / ไร่/ยล)
1)	ค่าธรรมเนียมต่อฉบับ ฉบับละ 500 บาท (หมายเหตุ: -)	ค่าธรรมเนียม 500 บาท

ช่องทางการร้องเรียน แนะนำบริการ

ลำดับ	ช่องทางการร้องเรียน / แนะนำบริการ
1)	องค์การบริหารส่วนตำบลท่าช้าง 99 หมู่ที่ 8 ตำบลท่าช้าง อำเภอเฉลิมพระเกียรติ จังหวัดนครราชสีมา 30230 โทรศัพท์ 0-4432-1579 เว็บไซต์ http://www.tachangkorat.go.th (หมายเหตุ: -)
2)	ศูนย์บริการประชาชน สำนักปลัดสำนักนายกรัฐมนตรี (หมายเหตุ: (เลขที่ 1 ถ.พิษณุโลก เขตดุสิต กทม. 10300 / สายด่วน 1111 / www.1111.go.th / ตู้ ปณ.1111 เลขที่ 1 ถ.พิษณุโลก เขตดุสิต กทม. 10300))

แบบฟอร์ม ตัวอย่างและคู่มือการกรอก

ลำดับ	ชื่อแบบฟอร์ม
	ไม่มีแบบฟอร์ม ตัวอย่าง และคู่มือการกรอก

หมายเหตุ

-

ข้อมูลสำหรับเจ้าหน้าที่

ชื่อกระบวนการ: การแจ้งถมดิน

หน่วยงานกลางเจ้าของกระบวนการ: กรมโยธาธิการและผังเมือง กรมโยธาธิการและผังเมือง กรมโยธาธิการและผังเมือง

ประเภทของงานบริการ: กระบวนการบริการที่ให้บริการในส่วนภูมิภาคและส่วนท้องถิ่น (กระบวนการบริการที่เบ็ดเสร็จในหน่วยเดียว)

หมวดหมู่ของงานบริการ: รับแจ้ง

กฎหมายที่ให้อำนาจการอนุญาต หรือที่เกี่ยวข้อง:

1)พ.ร.บ. การขุดดินและถมดิน พ.ศ. 2543

ระดับผลกระทบ: บริการทั่วไป

พื้นที่ให้บริการ: ท้องถิ่น

กฎหมายข้อบังคับ/ข้อตกลงที่กำหนดระยะเวลา: พระราชบัญญัติการขุดดินและถมดิน พ.ศ. 2543

ระยะเวลาที่กำหนดตามกฎหมาย / ข้อกำหนด ฯลฯ: 7.0

ข้อมูลสถิติของกระบวนการ:

จำนวนเฉลี่ยต่อเดือน 0

จำนวนคำขอที่มากที่สุด 0

จำนวนคำขอที่น้อยที่สุด 0

ชื่ออ้างอิงของกลุ่มประชาชน: การแจ้งถมดิน อบต.ท่าช้าง สำนักคู่มือประชาชน 20/08/2015 22:17

เอกสารฉบับนี้ดาวน์โหลดจากเว็บไซต์ระบบสารสนเทศศูนย์กลางข้อมูลคู่มือสำหรับประชาชน

Backend.info.go.th

วันที่เผยแพร่คู่มือ: -

คู่มือสำหรับประชาชน : การแจ้งรื้อถอนอาคารตามมาตรา 39 ทวิ

หน่วยงานที่ให้บริการ : องค์การบริหารส่วนตำบลท่าช้าง อำเภอเฉลิมพระเกียรติ นครราชสีมา จังหวัดนครราชสีมา
กระทรวงมหาดไทย

หลักเกณฑ์ วิธีการ เงื่อนไข (ถ้ามี) ในการยื่นคำขอ และในการพิจารณาอนุญาต

ผู้ใดจะรื้อถอนอาคาร ที่มีส่วนสูงเกิน 15 เมตร ซึ่งอยู่ห่างจากอาคารอื่นหรือที่สาธารณะน้อยกว่าความสูงของอาคาร และอาคารที่อยู่ห่างจากอาคารอื่นหรือที่สาธารณะน้อยกว่า 2 เมตร โดยไม่ยื่นคำขอรับใบอนุญาตจากเจ้าพนักงานท้องถิ่น ก็ได้ โดยการแจ้งต่อเจ้าพนักงานท้องถิ่น ตามมาตรา 39 ทวิ เมื่อผู้แจ้งได้ดำเนินการแจ้งแล้ว เจ้าพนักงานท้องถิ่นต้องออกใบรับแจ้งตามแบบที่เจ้าพนักงานท้องถิ่นกำหนดเพื่อเป็นหลักฐานการแจ้งให้แก่ผู้นั้นภายในวันที่ได้รับแจ้ง ในกรณีที่เจ้าพนักงานท้องถิ่นตรวจพบในภายหลังว่าผู้แจ้งได้แจ้งข้อมูลหรือยื่นเอกสารไว้ไม่ถูกต้องหรือไม่ครบถ้วนตามที่ระบุไว้ในมาตรา 39 ทวิ ให้เจ้าพนักงานท้องถิ่นมีอำนาจสั่งให้ผู้แจ้งมาดำเนินการ แก้ไขให้ถูกต้องหรือครบถ้วนภายใน 7 วันนับแต่วันที่ได้รับแจ้งคำสั่งดังกล่าว และภายใน 120 วัน นับแต่วันที่ได้ออกใบรับแจ้งตามมาตรา 39 ทวิ หรือนับแต่วันที่เริ่มการรื้อถอนอาคารตามที่ได้แจ้งไว้ ถ้าเจ้าพนักงานท้องถิ่นได้ตรวจพบว่าการรื้อถอนอาคารที่ได้แจ้งไว้ ผิดผังบริเวณ แบบแปลนรายการประกอบแบบแปลนหรือรายการคำนวณของอาคารที่ได้ยื่นไว้ตามมาตรา 39 ทวิ ไม่ถูกต้องตามบทบัญญัติแห่งพระราชบัญญัตินี้ กฎกระทรวง หรือข้อบัญญัติท้องถิ่นที่ออกตามพระราชบัญญัตินี้ หรือกฎหมายอื่นที่เกี่ยวข้อง ให้เจ้าพนักงานท้องถิ่นมีหนังสือแจ้งข้อบกพร่องให้ผู้แจ้งตามมาตรา 39 ทวิ ทราบโดยเร็ว

ช่องทางการให้บริการ

สถานที่ให้บริการ องค์การบริหารส่วนตำบลท่าช้าง 99 หมู่ที่ 8 ตำบลท่าช้าง อำเภอเฉลิมพระเกียรติ จังหวัดนครราชสีมา 30230 โทรศัพท์ 0-4432-1579 เว็บไซต์ http://www.tachangkorat.go.th/ ติดต่อด้วยตนเอง ณ หน่วยงาน (หมายเหตุ: -)	ระยะเวลาเปิดให้บริการ เปิดให้บริการวัน จันทร์ ถึง วันศุกร์ (ยกเว้นวันหยุดที่ทางราชการกำหนด) ตั้งแต่เวลา 08:30 - 16:30 น. (มีพักเที่ยง)
--	---

ขั้นตอน ระยะเวลา และส่วนงานที่รับผิดชอบ

ระยะเวลาในการดำเนินการรวม : 15 วัน

ลำดับ	ขั้นตอน	ระยะเวลา	ส่วนที่รับผิดชอบ
1)	การตรวจสอบเอกสาร ยื่นแจ้งรื้อถอนอาคาร จ่ายค่าธรรมเนียม และรับใบรับแจ้ง (หมายเหตุ: (องค์การปกครองส่วนท้องถิ่น ในพื้นที่ที่จะ ดำเนินการรื้อถอนอาคาร))	1 วัน	องค์การบริหารส่วน ตำบลท่าช้าง อำเภอ เฉลิมพระเกียรติ นครราชสีมา จังหวัด นครราชสีมา
2)	การพิจารณา เจ้าพนักงานท้องถิ่นตรวจพิจารณาเอกสารประกอบการแจ้ง (หมายเหตุ: (องค์การปกครองส่วนท้องถิ่น ในพื้นที่ที่จะ ดำเนินการรื้อถอนอาคาร))	2 วัน	องค์การบริหารส่วน ตำบลท่าช้าง อำเภอ เฉลิมพระเกียรติ นครราชสีมา จังหวัด นครราชสีมา
3)	การพิจารณา เจ้าพนักงานท้องถิ่นตรวจพิจารณาแบบแปลน และ พิจารณารับรองการแจ้ง และมีหนังสือแจ้งผู้ยื่นแจ้งทราบ (หมายเหตุ: (องค์การปกครองส่วนท้องถิ่น ในพื้นที่ที่จะ ดำเนินการรื้อถอนอาคาร))	12 วัน	องค์การบริหารส่วน ตำบลท่าช้าง อำเภอ เฉลิมพระเกียรติ นครราชสีมา จังหวัด นครราชสีมา

รายการเอกสาร หลักฐานประกอบ

ลำดับ	ชื่อเอกสาร จำนวน และรายละเอียดเพิ่มเติม (ถ้ามี)	หน่วยงานภาครัฐผู้ออกเอกสาร
1)	บัตรประจำตัวประชาชน ฉบับจริง 0 ฉบับ สำเนา 1 ฉบับ หมายเหตุ (กรณีบุคคลธรรมดา)	-
2)	หนังสือรับรองนิติบุคคล ฉบับจริง 0 ชุด	-

ลำดับ	ชื่อเอกสาร จำนวน และรายละเอียดเพิ่มเติม (ถ้ามี)	หน่วยงานภาครัฐผู้ออกเอกสาร
	สำเนา 1 ชุด หมายเหตุ (กรณีนิติบุคคล)	
3)	แบบการแจ้งรื้อถอนอาคารตามที่เจ้าพนักงานท้องถิ่นกำหนด และกรอกข้อความให้ครบถ้วน ฉบับจริง 1 ชุด สำเนา 0 ชุด หมายเหตุ (เอกสารในส่วนของผู้แจ้งรื้อถอนอาคาร)	-
4)	หนังสือรับรองของวิศวกรผู้ออกแบบขั้นตอนและสิ่งป้องกัน วัสดุหล่นในการ รื้อถอนอาคาร (กรณีอาคารมีลักษณะ ขนาด อยู่ในประเภทวิชาชีพควบคุม) ฉบับจริง 1 ชุด สำเนา 0 ชุด หมายเหตุ (เอกสารในส่วนของผู้แจ้งรื้อถอนอาคาร)	-
5)	โฉนดที่ดิน น.ส.3 หรือ ส.ค.1 ขนาดเท่าต้นฉบับทุกหน้า พร้อมเจ้าของที่ดินลงนามรับรองสำเนา ทุกหน้า กรณีผู้ขอ อนุญาตไม่ใช่เจ้าของที่ดินต้องมีหนังสือยินยอมของเจ้าของ ที่ดินให้รื้อถอนอาคารในที่ดิน ฉบับจริง 0 ชุด สำเนา 1 ชุด หมายเหตุ (เอกสารในส่วนของผู้แจ้งรื้อถอนอาคาร)	-
6)	ใบอนุญาตให้ใช้ที่ดินและประกอบกิจการในนิคม อุตสาหกรรม หรือใบอนุญาตฯ ฉบับต่ออายุ หรือใบอนุญาต ให้ใช้ที่ดินและประกอบกิจการ (ส่วนขยาย) พร้อมเงื่อนไข และแผนผังที่ดินแนบท้าย (กรณีอาคารอยู่ในนิคม อุตสาหกรรม) ฉบับจริง 1 ชุด สำเนา 0 ชุด หมายเหตุ (เอกสารในส่วนของผู้แจ้งรื้อถอนอาคาร)	-
7)	กรณีที่มีการมอบอำนาจ ต้องมีหนังสือมอบอำนาจ ติดอากร	-

ลำดับ	ชื่อเอกสาร จำนวน และรายละเอียดเพิ่มเติม (ถ้ามี)	หน่วยงานภาครัฐผู้ออกเอกสาร
	<p>แสดมภ์ 30 บาท พร้อมสำเนาบัตรประจำตัวประชาชน สำเนา ทะเบียนบ้าน หรือหนังสือเดินทางของผู้มอบและผู้รับมอบ อำนาจ</p> <p>ฉบับจริง 1 ชุด</p> <p>สำเนา 0 ชุด</p> <p>หมายเหตุ (เอกสารในส่วนของผู้แจ้งรื้อถอนอาคาร)</p>	
8)	<p>บัตรประจำตัวประชาชน และสำเนาทะเบียนบ้านของผู้มี อำนาจลงนามแทนนิติบุคคลผู้รับมอบอำนาจเจ้าของที่ดิน (กรณีเจ้าของที่ดินเป็นนิติบุคคล)</p> <p>ฉบับจริง 0 ชุด</p> <p>สำเนา 1 ชุด</p> <p>หมายเหตุ (เอกสารในส่วนของผู้แจ้งรื้อถอนอาคาร)</p>	-
9)	<p>หนังสือรับรองของวิศวกรผู้ออกแบบพร้อมสำเนาใบอนุญาต เป็นผู้ประกอบวิชาชีพวิศวกรรมควบคุม (ระดับวุฒิวิศวกร)</p> <p>ฉบับจริง 1 ชุด</p> <p>สำเนา 0 ชุด</p> <p>หมายเหตุ (เอกสารในส่วนของผู้ออกแบบ)</p>	-
10)	<p>หนังสือยินยอมเป็นผู้ควบคุมงานของวิศวกรผู้ควบคุมการรื้อ ถอนพร้อมสำเนาใบอนุญาตเป็นผู้ประกอบวิชาชีพวิศวกรรม ควบคุม (กรณีอาคารที่ต้องมีวิศวกรควบคุมงาน)</p> <p>ฉบับจริง 1 ชุด</p> <p>สำเนา 0 ชุด</p> <p>หมายเหตุ (เอกสารในส่วนของผู้ออกแบบ)</p>	-
11)	<p>แผนผังบริเวณ แบบแปลน รายการประกอบแบบแปลน ที่มี ลายมือชื่อพร้อมกับเขียนชื่อตัวบรรจง และคุณวุฒิ ที่อยู่ ของ สถาปนิก และวิศวกรผู้ออกแบบ ตามกฎกระทรวงฉบับที่ 10 (พ.ศ.2528)</p> <p>ฉบับจริง 1 ชุด</p> <p>สำเนา 0 ชุด</p>	-

ลำดับ	ชื่อเอกสาร จำนวน และรายละเอียดเพิ่มเติม (ถ้ามี)	หน่วยงานภาครัฐผู้ออกเอกสาร
	หมายเหตุ (เอกสารในส่วนของผู้ออกแบบ)	

ค่าธรรมเนียม

ลำดับ	รายละเอียดค่าธรรมเนียม	ค่าธรรมเนียม (บาท / ร้อยละ)
1)	เป็นไปตามหลักเกณฑ์ของกฎกระทรวงฉบับที่ 7 พ.ศ. 2528 ออกตามความในพระราชบัญญัติควบคุมอาคาร พ.ศ. 2522 (หมายเหตุ: -)	ค่าธรรมเนียม 0 บาท

ช่องทางการร้องเรียน แนะนำบริการ

ลำดับ	ช่องทางการร้องเรียน / แนะนำบริการ
1)	องค์การบริหารส่วนตำบลท่าช้าง 99 หมู่ที่ 8 ตำบลท่าช้าง อำเภอเฉลิมพระเกียรติ จังหวัดนครราชสีมา 30230 โทรศัพท์ 0-4432-1579 เว็บไซต์ http://www.tachangkorat.go.th (หมายเหตุ: -)
2)	ศูนย์บริการประชาชน สำนักปลัดสำนักนายกรัฐมนตรี (หมายเหตุ: (เลขที่ 1 ถ.พิษณุโลก เขตดุสิต กทม. 10300 / สายด่วน 1111 / www.1111.go.th / ตู้ ปณ.1111 เลขที่ 1 ถ.พิษณุโลก เขตดุสิต กทม. 10300))

แบบฟอร์ม ตัวอย่างและคู่มือการกรอก

ลำดับ	ชื่อแบบฟอร์ม
	ไม่มีแบบฟอร์ม ตัวอย่าง และคู่มือการกรอก

หมายเหตุ

-

ข้อมูลสำหรับเจ้าหน้าที่

ชื่อกระบวนการ: การแจ้งรื้อถอนอาคารตามมาตรา 39 ทวิ

หน่วยงานกลางเจ้าของกระบวนการ: กรมโยธาธิการและผังเมือง กรมโยธาธิการและผังเมือง กรมโยธาธิการและผังเมือง

ประเภทของงานบริการ: กระบวนการบริการที่ให้บริการในส่วนภูมิภาคและส่วนท้องถิ่น (กระบวนการบริการที่เปิดเสรีในหน่วยเดียว)

หมวดหมู่ของงานบริการ: รับแจ้ง

กฎหมายที่ให้อำนาจการอนุญาต หรือที่เกี่ยวข้อง:

1)พระราชบัญญัติควบคุมอาคาร พ.ศ. 2522

ระดับผลกระทบ: บริการทั่วไป

พื้นที่ให้บริการ: ท้องถิ่น

กฎหมายข้อบังคับ/ข้อตกลงที่กำหนดระยะเวลา: พระราชบัญญัติควบคุมอาคาร พ.ศ. 2522 กฎกระทรวง ข้อบัญญัติท้องถิ่น และประกาศกระทรวงมหาดไทยที่ออกโดยอาศัยอำนาจตามพระราชบัญญัติควบคุมอาคาร พ.ศ. 2522

ระยะเวลาที่กำหนดตามกฎหมาย / ข้อกำหนด ฯลฯ: 15.0

ข้อมูลสถิติของกระบวนการ:

จำนวนเฉลี่ยต่อเดือน 0

จำนวนคำขอที่มากที่สุด 0

จำนวนคำขอที่น้อยที่สุด 0

ชื่ออ้างอิงของคู่มือประชาชน: การแจ้งรื้อถอนอาคารตามมาตรา 39 ทวิ อบต.ท่าช้าง สำนักคู่มือประชาชน

20/08/2015 22:23

เอกสารฉบับนี้ดาวน์โหลดจากเว็บไซต์ระบบสารสนเทศศูนย์กลางข้อมูลคู่มือสำหรับประชาชน

Backend.info.go.th

วันที่เผยแพร่คู่มือ: -

คู่มือสำหรับประชาชน : การขอรับการสงเคราะห์ผู้ป่วยเอดส์

หน่วยงานที่ให้บริการ : องค์การบริหารส่วนตำบลท่าช้าง อำเภอเฉลิมพระเกียรติ นครราชสีมา จังหวัดนครราชสีมา
กระทรวงมหาดไทย

หลักเกณฑ์ วิธีการ เงื่อนไข (ถ้ามี) ในการยื่นคำขอ และในการพิจารณาอนุญาต

ระเบียบกระทรวงมหาดไทย ว่าด้วยการจ่ายเงินสงเคราะห์เพื่อการยังชีพขององค์กรปกครองส่วนท้องถิ่น พ.ศ. ๒๕๔๘ กำหนดให้ผู้ป่วยเอดส์ที่มีคุณสมบัติครบถ้วนตามระเบียบฯ และมีความประสงค์จะขอรับการสงเคราะห์ให้ยื่นคำขอต่อผู้บริหารท้องถิ่นที่ตนมีภูมิลำเนาอยู่ กรณีไม่สามารถเดินทางมายื่นคำขอรับการสงเคราะห์ด้วยตนเองได้จะมอบอำนาจให้ผู้อุปการะมาดำเนินการก็ได้

หลักเกณฑ์

ผู้มีสิทธิจะได้รับเงินสงเคราะห์ต้องเป็นผู้มีคุณสมบัติและไม่มีลักษณะต้องห้าม ดังต่อไปนี้

1. เป็นผู้ป่วยเอดส์ที่แพทย์ได้รับรองและทำการวินิจฉัยแล้ว
2. มีภูมิลำเนาอยู่ในเขตพื้นที่ขององค์กรปกครองส่วนท้องถิ่น
3. มีรายได้ไม่เพียงพอแก่การยังชีพ หรือถูกทอดทิ้ง หรือขาดผู้อุปการะเลี้ยงดู หรือไม่สามารถประกอบอาชีพเลี้ยงตนเองได้ในการขอรับการสงเคราะห์ผู้ผู้ป่วยเอดส์ ผู้ป่วยเอดส์ที่ได้รับความเดือดร้อนกว่า หรือผู้ที่มีปัญหาซ้ำซ้อน หรือผู้ที่อยู่อาศัย อยู่ในพื้นที่ห่างไกลทุรกันดารยากต่อการเข้าถึงบริการของรัฐเป็นผู้ได้รับการพิจารณา ก่อน

วิธีการ

1. ผู้ป่วยเอดส์ ยื่นคำขอตามแบบพร้อมเอกสารหลักฐานต่อองค์กรปกครองส่วนท้องถิ่น ณ ที่ทำการองค์กรปกครองส่วนท้องถิ่น ด้วยตนเองหรือ มอบอำนาจให้ผู้อุปการะมาดำเนินการก็ได้
2. ผู้ป่วยเอดส์รับการตรวจสภาพความเป็นอยู่ คุณสมบัติว่าสมควรได้รับการสงเคราะห์หรือไม่ โดยพิจารณาจากความเดือดร้อน เป็นผู้ที่มีปัญหาซ้ำซ้อน หรือเป็นผู้ที่อยู่อาศัยอยู่ในพื้นที่ห่างไกลทุรกันดารยากต่อการเข้าถึงบริการของรัฐ
3. กรณีผู้ป่วยเอดส์ที่ได้รับเบี้ยยังชีพย้ายที่อยู่ ถือว่าขาดคุณสมบัติตามนัยแห่งระเบียบ ต้องไปยื่นความประสงค์ต่อองค์กรปกครองส่วนท้องถิ่นแห่งใหม่ที่ตนย้ายไปเพื่อพิจารณาใหม่

ช่องทางการให้บริการ

<p>สถานที่ให้บริการ ที่ทำการองค์การบริหารส่วนตำบลท่าช้าง 99 หมู่ที่ 8 ตำบลท่าช้าง อำเภอเฉลิมพระเกียรติ จังหวัดนครราชสีมา 30230 โทรศัพท์ 0-4432-1579 เว็บไซต์ http://www.tachangkorat.go.th /ติดต่อด้วยตนเอง ณ หน่วยงาน (หมายเหตุ: (ระยะเวลาเปิดให้บริการ 1 – 30 พฤศจิกายนของทุกปี))</p>	<p>ระยะเวลาเปิดให้บริการ (ไม่เว้นวันหยุดราชการ) ตั้งแต่เวลา 08:30 - 16:30 น. (มีพักเที่ยง)</p>
---	--

ขั้นตอน ระยะเวลา และส่วนงานที่รับผิดชอบ

ระยะเวลาในการดำเนินการรวม : 13 วัน

ลำดับ	ขั้นตอน	ระยะเวลา	ส่วนที่รับผิดชอบ
1)	<p>การตรวจสอบเอกสาร ผู้ที่ประสงค์จะขอรับการสงเคราะห์หรือผู้รับมอบอำนาจ ยื่นคำขอ พร้อมเอกสารหลักฐาน และเจ้าหน้าที่ตรวจสอบคำร้องขอลงทะเบียน และเอกสารหลักฐานประกอบ (หมายเหตุ: (1. ระยะเวลา : 45 นาที (ระบุระยะเวลาจริง) 2. หน่วยงานผู้รับผิดชอบ คือ เทศบาล.....(ระบุชื่อ) / องค์การบริหารส่วนตำบล.....(ระบุชื่อ) / เมืองพัทยา))</p>	45 นาที	องค์การบริหารส่วนตำบลท่าช้าง อำเภอเฉลิมพระเกียรติ นครราชสีมา จังหวัดนครราชสีมา
2)	<p>การพิจารณา ออกใบนัดหมายตรวจสภาพความเป็นอยู่ และคุณสมบัติ (หมายเหตุ: (1. ระยะเวลา : 15 นาที (ระบุระยะเวลาที่ให้บริการจริง) 2. หน่วยงานผู้รับผิดชอบ คือ เทศบาล.....(ระบุชื่อ) / องค์การบริหารส่วนตำบล.....(ระบุชื่อ) / เมืองพัทยา))</p>	15 นาที	องค์การบริหารส่วนตำบลท่าช้าง อำเภอเฉลิมพระเกียรติ นครราชสีมา จังหวัดนครราชสีมา

ลำดับ	ขั้นตอน	ระยะเวลา	ส่วนที่รับผิดชอบ
3)	<p>การพิจารณา ตรวจสอบสภาพความเป็นอยู่และคุณสมบัติของผู้ที่ประสงค์รับ การสงเคราะห์ (หมายเหตุ: (1. ระยะเวลา : ไม่เกิน 3 วัน นับจากได้รับคำ ขอ (ระบุระยะเวลาที่ให้บริการจริง) 2. หน่วยงานผู้รับผิดชอบ คือ เทศบาล.....(ระบุชื่อ) / องค์การบริหารส่วนตำบล.....(ระบุชื่อ) / เมืองพัทยา))</p>	3 วัน	องค์การบริหารส่วน ตำบลท่าช้าง อำเภอ เฉลิมพระเกียรติ นครราชสีมา จังหวัด นครราชสีมา
4)	<p>การพิจารณา จัดทำทะเบียนประวัติพร้อมเอกสารหลักฐานประกอบ ความเห็นเพื่อเสนอผู้บริหารพิจารณา (หมายเหตุ: (1. ระยะเวลา : ไม่เกิน 2 วัน นับจากการออก ตรวจสอบสภาพความเป็นอยู่ (ระบุระยะเวลาที่ให้บริการจริง) 2. หน่วยงานผู้รับผิดชอบ คือ เทศบาล.....(ระบุชื่อ) / องค์การบริหารส่วนตำบล.....(ระบุชื่อ) / เมืองพัทยา))</p>	2 วัน	องค์การบริหารส่วน ตำบลท่าช้าง อำเภอ เฉลิมพระเกียรติ นครราชสีมา จังหวัด นครราชสีมา
5)	<p>การพิจารณา พิจารณาอนุมัติ (หมายเหตุ: (1. ระยะเวลา : ไม่เกิน 7 วัน นับแต่วันที่ยื่นคำ ขอ (ระบุระยะเวลาที่ให้บริการจริง) 2. ผู้รับผิดชอบ คือ ผู้บริหารองค์การปกครองส่วนท้องถิ่น 3. กรณีมีข้อขัดข้องเกี่ยวกับการพิจารณา ได้แก่ สภาพ ความเป็นอยู่ คุณสมบัติ หรือข้อจำกัดด้านงบประมาณ จะแจ้งเหตุขัดข้องที่ไม่สามารถให้การสงเคราะห์ให้ผู้ขอ ทราบไม่เกินระยะเวลาที่กำหนด))</p>	7 วัน	องค์การบริหารส่วน ตำบลท่าช้าง อำเภอ เฉลิมพระเกียรติ นครราชสีมา จังหวัด นครราชสีมา

รายการเอกสาร หลักฐานประกอบ

ลำดับ	ชื่อเอกสาร จำนวน และรายละเอียดเพิ่มเติม (ถ้ามี)	หน่วยงานภาครัฐผู้ออกเอกสาร
1)	บัตรประจำตัวประชาชนหรือบัตรอื่นที่ออกให้โดยหน่วยงานของรัฐที่มีรูปถ่ายพร้อมสำเนา ฉบับจริง 1 ชุด สำเนา 1 ชุด หมายเหตุ -	-
2)	ทะเบียนบ้านพร้อมสำเนา ฉบับจริง 1 ชุด สำเนา 1 ชุด หมายเหตุ -	-
3)	สมุดบัญชีเงินฝากธนาคารพร้อมสำเนา (กรณีและผู้ขอรับเงิน เบี้ยยังชีพผู้ประสงค์ขอรับเงินเบี้ยยังชีพผู้สูงอายุประสงค์ขอรับเงินเบี้ยยังชีพผู้สูงอายุผ่านธนาคาร) ฉบับจริง 1 ชุด สำเนา 1 ชุด หมายเหตุ -	-
4)	หนังสือมอบอำนาจ (กรณีมอบอำนาจให้ดำเนินการแทน) ฉบับจริง 1 ฉบับ สำเนา 0 ฉบับ หมายเหตุ -	-
5)	บัตรประจำตัวประชาชนหรือบัตรอื่นที่ออกให้โดยหน่วยงานของรัฐ ที่มีรูปถ่ายพร้อมสำเนาของผู้รับมอบอำนาจ (กรณีมอบอำนาจให้ดำเนินการแทน) ฉบับจริง 1 ชุด สำเนา 1 ชุด หมายเหตุ -	-
6)	สมุดบัญชีเงินฝากธนาคารพร้อมสำเนาของผู้รับมอบอำนาจ (กรณีและผู้ขอรับเงินเบี้ยยังชีพผู้ประสงค์ขอรับเงินเบี้ยยังชีพ	-

ลำดับ	ชื่อเอกสาร จำนวน และรายละเอียดเพิ่มเติม (ถ้ามี)	หน่วยงานภาครัฐผู้ออกเอกสาร
	ผู้สูงอายุประสงค์ขอรับเงินเบี้ยยังชีพผู้สูงอายุผ่านธนาคาร ของผู้รับมอบอำนาจ) ฉบับจริง 1 ชุด สำเนา 1 ชุด หมายเหตุ -	

ค่าธรรมเนียม

ลำดับ	รายละเอียดค่าธรรมเนียม	ค่าธรรมเนียม (บาท / ร้อยละ)
<i>ไม่มีข้อมูลค่าธรรมเนียม</i>		

ช่องทางการร้องเรียน แนะนำบริการ

ลำดับ	ช่องทางการร้องเรียน / แนะนำบริการ
1)	ที่ทำการองค์การบริหารส่วนตำบลท่าช้าง 99 หมู่ที่ 8 ตำบลท่าช้าง อำเภอเฉลิมพระเกียรติ จังหวัดนครราชสีมา 30230 โทรศัพท์ 0-4432-1579 เว็บไซต์ http://www.tachangkorat.go.th (หมายเหตุ: -)
2)	ศูนย์บริการประชาชน สำนักปลัดสำนักนายกรัฐมนตรี (หมายเหตุ: (เลขที่ 1 ถ.พิษณุโลก เขตดุสิต กทม. 10300 / สายด่วน 1111 / www.1111.go.th / ผู้ปณ.1111 เลขที่ 1 ถ.พิษณุโลก เขตดุสิต กทม. 10300))

แบบฟอร์ม ตัวอย่างและคู่มือการกรอก

ลำดับ	ชื่อแบบฟอร์ม
<i>ไม่มีแบบฟอร์ม ตัวอย่าง และคู่มือการกรอก</i>	

หมายเหตุ

-

ข้อมูลสำหรับเจ้าหน้าที่

ชื่อกระบวนการ: การขอรับการสงเคราะห์ผู้ป่วยเอดส์

หน่วยงานกลางเจ้าของกระบวนการ: สำนักส่งเสริมการพัฒนาเศรษฐกิจ สังคม และการมีส่วนร่วม กรมส่งเสริมการปกครองท้องถิ่น สำนักส่งเสริมการพัฒนาเศรษฐกิจ สังคม และการมีส่วนร่วม

ประเภทของงานบริการ: กระบวนการบริการที่เบ็ดเสร็จในหน่วยเดียว

หมวดหมู่ของงานบริการ: รับแจ้ง

กฎหมายที่ให้อำนาจการอนุญาต หรือที่เกี่ยวข้อง:

1)ระเบียบกระทรวงมหาดไทย ว่าด้วยการจ่ายเงินสงเคราะห์เพื่อการยังชีพขององค์กรปกครองส่วนท้องถิ่น พ.ศ. 2548

ระดับผลกระทบ: บริการทั่วไป

พื้นที่ให้บริการ: ท้องถิ่น

กฎหมายข้อบังคับ/ข้อตกลงที่กำหนดระยะเวลา: -

ระยะเวลาที่กำหนดตามกฎหมาย / ข้อกำหนด ฯลฯ: 0.0

ข้อมูลสถิติของกระบวนการ:

จำนวนเฉลี่ยต่อเดือน 0

จำนวนคำขอที่มากที่สุด 0

จำนวนคำขอที่น้อยที่สุด 0

ชื่ออ้างอิงของคู่มือประชาชน: การขอรับการสงเคราะห์ผู้ป่วยเอดส์ อบต.ท่าช้าง สำนักคู่มือประชาชน 20/08/2015

22:50

เอกสารฉบับนี้ดาวน์โหลดจากเว็บไซต์ระบบสารสนเทศศูนย์กลางข้อมูลคู่มือสำหรับประชาชน

Backend.info.go.th

วันที่เผยแพร่คู่มือ: -

คู่มือสำหรับประชาชน : การรับนักเรียนเข้าเรียนระดับก่อนประถมศึกษาในสถานศึกษาสังกัดองค์กรปกครองส่วนท้องถิ่น

หน่วยงานที่ให้บริการ : องค์การบริหารส่วนตำบลท่าช้าง อำเภอเฉลิมพระเกียรติ นครราชสีมา จังหวัดนครราชสีมา
กระทรวงมหาดไทย

หลักเกณฑ์ วิธีการ เงื่อนไข (ถ้ามี) ในการยื่นคำขอ และในการพิจารณาอนุญาต

- การรับนักเรียนเข้าเรียนระดับก่อนประถมศึกษาในสถานศึกษาสังกัดองค์กรปกครองส่วนท้องถิ่น เพื่อเข้าศึกษาในระดับชั้นอนุบาลศึกษาปีที่ 1 จะรับเด็กที่มีอายุย่างเข้าปีที่ 4 (กรณีจัดการศึกษาอนุบาล 3 ปี) หรือจะรับเด็กที่มีอายุย่างเข้าปีที่ 5 (กรณีจัดการศึกษาอนุบาล 2 ปี) ที่อยู่ในเขตพื้นที่บริการขององค์กรปกครองส่วนท้องถิ่นทุกคน โดยไม่มีการสอบวัดความสามารถทางวิชาการ หากกรณีที่มีเด็กมาสมัครเรียนไม่เต็มตามจำนวนที่กำหนด องค์กรปกครองส่วนท้องถิ่นสามารถพิจารณารับเด็กนอกเขตพื้นที่บริการได้ แต่หากกรณีที่มีเด็กมาสมัครเรียนเกินกว่าจำนวนที่กำหนด ให้ใช้วิธีการจับฉลากหรือการวัดความสามารถด้านวิชาการได้ตามความเหมาะสม ทั้งนี้ตามที่องค์กรปกครองส่วนท้องถิ่นจะประกาศกำหนด
- องค์กรปกครองส่วนท้องถิ่นตรวจสอบรายชื่อเด็กที่มีอายุถึงเกณฑ์การศึกษาก่อนประถมศึกษา และประกาศรายละเอียดเกี่ยวกับการส่งเด็กเข้าเรียนในสถานศึกษา ปิดไว้ ณ สำนักงานขององค์กรปกครองส่วนท้องถิ่นและสถานศึกษา พร้อมทั้งมีหนังสือแจ้งให้ผู้ปกครองของเด็กทราบ ภายในเดือนพฤษภาคมก่อนปีการศึกษาที่เด็กจะเข้าเรียน 1 ปี
- องค์กรปกครองส่วนท้องถิ่นและสถานศึกษาแจ้งประชาสัมพันธ์รายละเอียดหลักเกณฑ์การรับสมัครนักเรียนให้ผู้ปกครองทราบ ระหว่างเดือนกุมภาพันธ์ - เมษายน ของปีการศึกษาที่เด็กจะเข้าเรียน

ช่องทางการให้บริการ

สถานที่ให้บริการ ที่ทำการองค์การบริหารส่วนตำบลท่าช้าง 99 หมู่ที่ 8 ตำบลท่าช้าง อำเภอเฉลิมพระเกียรติ จังหวัดนครราชสีมา 30230 โทรศัพท์ 0-4432-1579 เว็บไซต์ http://www.tachangkorat.go.th /ติดต่อด้วยตนเอง ณ หน่วยงาน (หมายเหตุ: -)	ระยะเวลาเปิดให้บริการ เปิดให้บริการวัน จันทร์ ถึง วันศุกร์ (ยกเว้นวันหยุดที่ทางราชการกำหนด) ตั้งแต่เวลา 08:30 - 16:30 น. (มีพักเที่ยง)
---	---

ขั้นตอน ระยะเวลา และส่วนงานที่รับผิดชอบ

ระยะเวลาในการดำเนินการรวม : 8 วัน

ลำดับ	ขั้นตอน	ระยะเวลา	ส่วนที่รับผิดชอบ
1)	<p>การตรวจสอบเอกสาร</p> <p>ผู้ปกครองยื่นเอกสารหลักฐานการสมัครเพื่อส่งเด็ก เข้าเรียนในสถานศึกษา ตามวัน เวลา และสถานที่ที่องค์กร ปกครองส่วนท้องถิ่นประกาศกำหนด</p> <p>(หมายเหตุ: (1. ระยะเวลา : 1 วัน สถานที่รับสมัครตามแต่ ละสถานศึกษาประกาศกำหนด (ระบุระยะเวลาที่ให้บริการ จริง)</p> <p>2. หน่วยงานผู้รับผิดชอบ คือ องค์กรบริหารส่วนจังหวัด(ระบุชื่อ) เทศบาล.....(ระบุชื่อ) องค์กรบริหารส่วนตำบล.....(ระบุชื่อ) เมืองพัทยา))</p>	1 วัน	<p>องค์กรบริหารส่วน ตำบลท่าช้าง อำเภอ เฉลิมพระเกียรติ นครราชสีมา จังหวัด นครราชสีมา</p>
2)	<p>การพิจารณา</p> <p>การพิจารณารับเด็กเข้าเรียน</p> <p>(หมายเหตุ: (1. ระยะเวลา : ภายใน 7 วัน นับจากวันปิดรับ สมัคร (ระบุระยะเวลาที่ให้บริการจริง)</p> <p>2. หน่วยงานผู้รับผิดชอบ คือ องค์กรบริหารส่วนจังหวัด(ระบุชื่อ) เทศบาล.....(ระบุชื่อ) องค์กรบริหารส่วนตำบล.....(ระบุชื่อ) เมืองพัทยา))</p>	7 วัน	<p>องค์กรบริหารส่วน ตำบลท่าช้าง อำเภอ เฉลิมพระเกียรติ นครราชสีมา จังหวัด นครราชสีมา</p>

รายการเอกสาร หลักฐานประกอบ

ลำดับ	ชื่อเอกสาร จำนวน และรายละเอียดเพิ่มเติม (ถ้ามี)	หน่วยงานภาครัฐผู้ออกเอกสาร
1)	<p>สูติบัตรนักเรียนผู้สมัคร</p> <p>ฉบับจริง 1 ฉบับ</p> <p>สำเนา 1 ฉบับ</p> <p>หมายเหตุ (บิดา มารดา หรือผู้ปกครองของนักเรียนลงนามรับรองสำเนาถูกต้อง)</p>	-
2)	<p>ทะเบียนบ้านของนักเรียน บิดา มารดา หรือผู้ปกครอง</p> <p>ฉบับจริง 1 ฉบับ</p> <p>สำเนา 1 ฉบับ</p> <p>หมายเหตุ (บิดา มารดา หรือผู้ปกครองของนักเรียนลงนามรับรองสำเนาถูกต้อง)</p>	-
3)	<p>ใบเปลี่ยนชื่อ (กรณีมีการเปลี่ยนชื่อ)</p> <p>ฉบับจริง 1 ฉบับ</p> <p>สำเนา 1 ฉบับ</p> <p>หมายเหตุ -</p>	-
4)	<p>รูปถ่ายของนักเรียนผู้สมัคร ขนาดตามที่องค์กรปกครองส่วนท้องถิ่นหรือสถานศึกษากำหนด</p> <p>ฉบับจริง 3 ฉบับ</p> <p>สำเนา 0 ฉบับ</p> <p>หมายเหตุ -</p>	-
5)	<p>กรณีไม่มีสูติบัตร</p> <p>ฉบับจริง 0 ฉบับ</p> <p>สำเนา 0 ฉบับ</p> <p>หมายเหตุ (กรณีไม่มีสูติบัตร ให้ใช้เอกสารดังต่อไปนี้แทน)</p> <p>(1) หนังสือรับรองการเกิด หรือหลักฐานที่ทางราชการออกให้ในลักษณะเดียวกัน</p> <p>(2) หากไม่มีเอกสารตาม (1) ให้บิดา มารดา หรือผู้ปกครองทำบันทึกแจ้งประวัติบุคคลตามแบบฟอร์มที่ทางองค์กรปกครองส่วน</p>	-

ลำดับ	ชื่อเอกสาร จำนวน และรายละเอียดเพิ่มเติม (ถ้ามี)	หน่วยงานภาครัฐผู้ออกเอกสาร
	ท้องถิ่นกำหนด)	

ค่าธรรมเนียม

ลำดับ	รายละเอียดค่าธรรมเนียม	ค่าธรรมเนียม (บาท / ไร่/ยล)
<i>ไม่มีข้อมูลค่าธรรมเนียม</i>		

ช่องทางการร้องเรียน แนะนำบริการ

ลำดับ	ช่องทางการร้องเรียน / แนะนำบริการ
1)	ที่ทำการองค์การบริหารส่วนตำบลท่าช้าง 99 หมู่ที่ 8 ตำบลท่าช้าง อำเภอเฉลิมพระเกียรติ จังหวัดนครราชสีมา 30230 โทรศัพท์ 0-4432-1579 เว็บไซต์ http://www.tachangkorat.go.th (หมายเหตุ: -)
2)	ศูนย์บริการประชาชน สำนักปลัดสำนักนายกรัฐมนตรี (หมายเหตุ: (เลขที่ 1 ถ.พิษณุโลก เขตดุสิต กทม. 10300 / สายด่วน 1111 / www.1111.go.th / ตู้ ปณ.1111 เลขที่ 1 ถ.พิษณุโลก เขตดุสิต กทม. 10300))

แบบฟอร์ม ตัวอย่างและคู่มือการกรอก

ลำดับ	ชื่อแบบฟอร์ม
<i>ไม่มีแบบฟอร์ม ตัวอย่าง และคู่มือการกรอก</i>	

หมายเหตุ

-

ข้อมูลสำหรับเจ้าหน้าที่

ชื่อกระบวนการ: การรับนักเรียนเข้าเรียนระดับก่อนประถมศึกษาในสถานศึกษาสังกัดองค์กรปกครองส่วนท้องถิ่น

หน่วยงานกลางเจ้าของกระบวนการ: สำนักประสานและพัฒนากิจการการศึกษาท้องถิ่น กรมส่งเสริมการปกครองส่วนท้องถิ่น
หน่วยงานกลางเจ้าของกระบวนการ: สำนักประสานและพัฒนากิจการการศึกษาท้องถิ่น

ประเภทของงานบริการ: กระบวนการบริการที่เบ็ดเสร็จในหน่วยเดียว

หมวดหมู่ของงานบริการ: รับแจ้ง

กฎหมายที่ให้อำนาจการอนุญาต หรือที่เกี่ยวข้อง:

1)พ.ร.บ.การศึกษาแห่งชาติ พ.ศ. 2542

2)ระเบียบกระทรวงศึกษาธิการ ว่าด้วยหลักฐานในการรับนักเรียนนักศึกษาเข้าเรียนในสถานศึกษา พ.ศ. 2548

ระดับผลกระทบ: บริการทั่วไป

พื้นที่ให้บริการ: ท้องถิ่น

กฎหมายข้อบังคับ/ข้อตกลงที่กำหนดระยะเวลา: -

ระยะเวลาที่กำหนดตามกฎหมาย / ข้อกำหนด ฯลฯ: 0.0

ข้อมูลสถิติของกระบวนการ:

จำนวนเฉลี่ยต่อเดือน 0

จำนวนคำขอที่มากที่สุด 0

จำนวนคำขอที่น้อยที่สุด 0

ชื่ออ้างอิงของคู่มือประชาชน: การรับนักเรียนเข้าเรียนระดับก่อนประถมศึกษาในสถานศึกษาสังกัดองค์กรปกครองส่วนท้องถิ่น อบต.ท่าช้าง สำเนาคู่มือประชาชน 20/08/2015 23:00

เอกสารฉบับนี้ดาวน์โหลดจากเว็บไซต์ระบบสารสนเทศศูนย์กลางข้อมูลคู่มือสำหรับประชาชน

Backend.info.go.th

วันที่เผยแพร่คู่มือ: -

คู่มือสำหรับประชาชน : การลงทะเบียนและยื่นคำขอรับเงินเบี้ยความพิการ

หน่วยงานที่ให้บริการ : องค์การบริหารส่วนตำบลท่าช้าง อำเภอเฉลิมพระเกียรติ นครราชสีมา จังหวัดนครราชสีมา
กระทรวงมหาดไทย

หลักเกณฑ์ วิธีการ เงื่อนไข (ถ้ามี) ในการยื่นคำขอ และในการพิจารณาอนุญาต

ระเบียบกระทรวงมหาดไทย ว่าด้วยหลักเกณฑ์การจ่ายเงินเบี้ยความพิการให้คนพิการขององค์กรปกครองส่วนท้องถิ่น

พ.ศ.2553 กำหนดให้ภายในเดือนพฤศจิกายนของทุกปีให้คนพิการ ลงทะเบียนและยื่นคำขอรับเงินเบี้ยความพิการ

ในปีงบประมาณถัดไป ณ ที่ทำการองค์กรปกครองส่วนท้องถิ่นที่ตนมีภูมิลำเนา หรือสถานที่ที่องค์กรปกครองส่วนท้องถิ่นกำหนด

หลักเกณฑ์

ผู้มีสิทธิจะได้รับเงินเบี้ยความพิการ ต้องเป็นผู้มีคุณสมบัติและไม่มีลักษณะต้องห้าม ดังต่อไปนี้

1. มีสัญชาติไทย
2. มีภูมิลำเนาอยู่ในเขตองค์กรปกครองส่วนท้องถิ่นตามทะเบียนบ้าน
3. มีบัตรประจำตัวคนพิการตามกฎหมายว่าด้วยการส่งเสริมการคุณภาพชีวิตคนพิการ
4. ไม่เป็นบุคคลซึ่งอยู่ในความอุปการะของสถานสงเคราะห์ของรัฐ

ในการยื่นคำขอลงทะเบียนรับเงินเบี้ยความพิการ คนพิการหรือผู้ดูแลคนพิการจะต้องแสดงความประสงค์ขอรับเงินเบี้ยความพิการโดยรับเงินสดด้วยตนเอง หรือโอนเงินเข้าบัญชีเงินฝากธนาคารในนามคนพิการหรือผู้ดูแลคนพิการผู้แทนโดยชอบธรรม ผู้พิทักษ์ ผู้อนุบาล แล้วแต่กรณี

ในกรณีที่คนพิการเป็นผู้เยาว์ซึ่งมีผู้แทนโดยชอบ คนเสมือนไร้ความสามารถหรือคนไร้ความสามารถ ให้ผู้แทนโดยชอบธรรม ผู้พิทักษ์ หรือผู้อนุบาล แล้วแต่กรณี ยื่นคำขอแทนโดยแสดงหลักฐานการเป็นผู้แทนดังกล่าว

วิธีการ

1. คนพิการที่จะมีสิทธิรับเงินเบี้ยความพิการในปีงบประมาณถัดไป ให้คนพิการ หรือผู้ดูแลคนพิการ ผู้แทนโดยชอบธรรม ผู้พิทักษ์ ผู้อนุบาล แล้วแต่กรณี ยื่นคำขอตามแบบพร้อมเอกสารหลักฐานต่อองค์กรปกครองส่วนท้องถิ่น ณ สถานที่และภายในระยะเวลา ที่องค์กรปกครองส่วนท้องถิ่นประกาศกำหนด

2. กรณีคนพิการที่ได้รับเงินเบี้ยความพิการจากองค์กรปกครองส่วนท้องถิ่นในปีงบประมาณที่ผ่านมา ให้ถือว่าเป็นผู้
ได้ลงทะเบียนและยื่นคำขอรับเบี้ยความพิการตามระเบียบนี้แล้ว

3. กรณีคนพิการที่มีสิทธิได้รับเบี้ยความพิการได้ย้ายที่อยู่ และยังประสงค์ประสงค์จะรับเงินเบี้ยความพิการต่อไป
แจ้งต่อองค์กรปกครองส่วนท้องถิ่นแห่งใหม่ที่ตนย้ายไป

ช่องทางการให้บริการ

<p>สถานที่ให้บริการ ที่ทำการองค์การบริหารส่วนตำบลท่าช้าง 99 หมู่ที่ 8 ตำบล ท่าช้าง อำเภอเฉลิมพระเกียรติ จังหวัดนครราชสีมา 30230 โทรศัพท์ 0-4432-1579 เว็บไซต์ http://www.tachangkorat.go.th /ติดต่อด้วยตนเอง ณ หน่วยงาน (หมายเหตุ: (ระยะเวลาเปิดให้บริการ 1 – 30 พฤศจิกายน ของทุกปี))</p>	<p>ระยะเวลาเปิดให้บริการ (ไม่เว้นวันหยุดราชการ) ตั้งแต่เวลา 08:30 - 16:30 น. (มีพักเที่ยง)</p>
---	--

ขั้นตอน ระยะเวลา และส่วนงานที่รับผิดชอบ

ระยะเวลาในการดำเนินการรวม : 30 นาที

ลำดับ	ขั้นตอน	ระยะเวลา	ส่วนที่รับผิดชอบ
1)	<p>การตรวจสอบเอกสาร ผู้ที่ประสงค์จะขอรับเบี้ยความพิการในปีงบประมาณถัดไป หรือผู้รับมอบอำนาจ ยื่นคำขอ พร้อมเอกสารหลักฐาน และ เจ้าหน้าที่ตรวจสอบคำร้องขอลงทะเบียน และเอกสาร หลักฐานประกอบ (หมายเหตุ: (1. ระยะเวลา : 20 นาที (ระบุระยะเวลาที่ ให้บริการจริง) 2. หน่วยงานผู้รับผิดชอบ คือ เทศบาล.....(ระบุ) / องค์การ</p>	20 นาที	<p>องค์การบริหารส่วน ตำบลท่าช้าง อำเภอ เฉลิมพระเกียรติ นครราชสีมา จังหวัด นครราชสีมา</p>

ลำดับ	ขั้นตอน	ระยะเวลา	ส่วนที่รับผิดชอบ
	บริหารส่วนตำบล.....(ระบุ) / เมืองพัทยา))		
2)	<p>การพิจารณา</p> <p>ออกไปรับลงทะเบียน ตามแบบยื่นคำขอลงทะเบียนให้ผู้ขอลงทะเบียน</p> <p>(หมายเหตุ: (1. ระยะเวลา : 10 นาที (ระบุระยะเวลาที่ให้บริการจริง)</p> <p>2. หน่วยงานผู้รับผิดชอบ คือ เทศบาล.....(ระบุ) / องค์การบริหารส่วนตำบล.....(ระบุ) / เมืองพัทยา))</p>	10 นาที	<p>องค์การบริหารส่วนตำบลท่าช้าง อำเภอเฉลิมพระเกียรติ นครราชสีมา จังหวัดนครราชสีมา</p>

รายการเอกสาร หลักฐานประกอบ

ลำดับ	ชื่อเอกสาร จำนวน และรายละเอียดเพิ่มเติม (ถ้ามี)	หน่วยงานภาครัฐผู้ออกเอกสาร
1)	<p>บัตรประจำตัวคนพิการตามกฎหมายว่าด้วย การส่งเสริมการคุณภาพชีวิตคนพิการพร้อมสำเนา</p> <p>ฉบับจริง 1 ชุด</p> <p>สำเนา 1 ชุด</p> <p>หมายเหตุ -</p>	-
2)	<p>ทะเบียนบ้านพร้อมสำเนา</p> <p>ฉบับจริง 1 ชุด</p> <p>สำเนา 1 ชุด</p> <p>หมายเหตุ -</p>	-
3)	<p>สมุดบัญชีเงินฝากธนาคารพร้อมสำเนา (กรณีที่ผู้ขอรับเงินเบี้ยความพิการประสงค์ขอรับเงินเบี้ยยังชีพผู้สูงอายุผ่านธนาคาร)</p> <p>ฉบับจริง 1 ชุด</p> <p>สำเนา 1 ชุด</p> <p>หมายเหตุ -</p>	-
4)	<p>บัตรประจำตัวประชาชนหรือบัตรอื่นที่ออกโดยหน่วยงานของรัฐที่มีรูปถ่ายพร้อมสำเนาของผู้ดูแลคนพิการ ผู้แทนโดยชอบธรรม ผู้พิทักษ์ ผู้อนุบาล แล้วแต่กรณี (กรณียื่นคำขอแทน)</p>	-

ลำดับ	ชื่อเอกสาร จำนวน และรายละเอียดเพิ่มเติม (ถ้ามี)	หน่วยงานภาครัฐผู้ออกเอกสาร
	ฉบับจริง 1 ชุด สำเนา 1 ชุด หมายเหตุ -	
5)	สมุดบัญชีเงินฝากธนาคารพร้อมสำเนาของผู้ดูแลคนพิการ ผู้แทนโดยชอบธรรม ผู้พิทักษ์ ผู้อนุบาล แล้วแต่กรณี (กรณีที่ คนพิการเป็นผู้เยาว์ซึ่งมีผู้แทนโดยชอบ คนเสมือนไร้ ความสามารถ หรือคนไร้ความสามารถ ให้ผู้แทนโดยชอบ ธรรม ผู้พิทักษ์ หรือผู้อนุบาล แล้วแต่กรณีการยื่นคำขอแทน ต้องแสดงหลักฐานการเป็นผู้แทนดังกล่าว) ฉบับจริง 1 ชุด สำเนา 1 ชุด หมายเหตุ -	-

ค่าธรรมเนียม

ลำดับ	รายละเอียดค่าธรรมเนียม	ค่าธรรมเนียม (บาท / ร้อยละ)
<i>ไม่มีข้อมูลค่าธรรมเนียม</i>		

ช่องทางการร้องเรียน แนะนำบริการ

ลำดับ	ช่องทางการร้องเรียน / แนะนำบริการ
1)	ที่ทำการองค์การบริหารส่วนตำบลท่าช้าง 99 หมู่ที่ 8 ตำบลท่าช้าง อำเภอเฉลิมพระเกียรติ จังหวัด นครราชสีมา 30230 โทรศัพท์ 0-4432-1579 เว็บไซต์ http://www.tachangkorat.go.th (หมายเหตุ: -)
2)	ศูนย์บริการประชาชน สำนักปลัดสำนักนายกรัฐมนตรี (หมายเหตุ: (เลขที่ 1 ถ.พิษณุโลก เขตดุสิต กทม. 10300 / สายด่วน 1111 / www.1111.go.th / ตู้ ปณ.1111 เลขที่ 1 ถ.พิษณุโลก เขตดุสิต กทม. 10300))

แบบฟอร์ม ตัวอย่างและคู่มือการกรอก

ลำดับ	ชื่อแบบฟอร์ม
1)	แบบคำขอลงทะเบียนรับเงินเบี้ยความพิการ (หมายเหตุ: -)

หมายเหตุ

-

ข้อมูลสำหรับเจ้าหน้าที่

ชื่อกระบวนการ: การลงทะเบียนและยื่นคำขอรับเงินเบี้ยความพิการ

หน่วยงานกลางเจ้าของกระบวนการ: สำนักส่งเสริมการพัฒนาเศรษฐกิจ สังคม และการมีส่วนร่วม กรมส่งเสริมการปกครองท้องถิ่น สำนักส่งเสริมการพัฒนาเศรษฐกิจ สังคม และการมีส่วนร่วม

ประเภทของงานบริการ: กระบวนการบริการที่เบ็ดเสร็จในหน่วยเดียว

หมวดหมู่ของงานบริการ: ชี้นทะเบียน

กฎหมายที่ให้อำนาจการอนุญาต หรือที่เกี่ยวข้อง:

1)ระเบียบกระทรวงมหาดไทย ว่าด้วยหลักเกณฑ์การจ่ายเงินเบี้ยความพิการให้คนพิการขององค์กรปกครองส่วนท้องถิ่น พ.ศ. 2553

ระดับผลกระทบ: บริการทั่วไป

พื้นที่ให้บริการ: ท้องถิ่น

กฎหมายข้อบังคับ/ข้อตกลงที่กำหนดระยะเวลา: -

ระยะเวลาที่กำหนดตามกฎหมาย / ข้อกำหนด ฯลฯ: 0.0

ข้อมูลสถิติของกระบวนการ:

จำนวนเฉลี่ยต่อเดือน 0

จำนวนคำขอที่มากที่สุด 0

จำนวนคำขอที่น้อยที่สุด 0

ชื่ออ้างอิงของคู่มือประชาชน: การลงทะเบียนและยื่นคำขอรับเงินเบี้ยความพิการ อบต.ท่าช้าง ลำเนาคู่มือ
ประชาชน 20/08/2015 23:05

เอกสารฉบับนี้ดาวน์โหลดจากเว็บไซต์ระบบสารสนเทศศูนย์กลางข้อมูลคู่มือสำหรับประชาชน

Backend.info.go.th

วันที่เผยแพร่คู่มือ: -

คู่มือสำหรับประชาชน : การลงทะเบียนและยื่นคำขอรับเงินเบี้ยยังชีพผู้สูงอายุ

หน่วยงานที่ให้บริการ : องค์การบริหารส่วนตำบลท่าช้าง อำเภอเฉลิมพระเกียรติ นครราชสีมา จังหวัดนครราชสีมา
กระทรวงมหาดไทย

หลักเกณฑ์ วิธีการ เงื่อนไข (ถ้ามี) ในการยื่นคำขอ และในการพิจารณาอนุญาต

ระเบียบกระทรวงมหาดไทย ว่าด้วยหลักเกณฑ์การจ่ายเงินเบี้ยยังชีพผู้สูงอายุขององค์กรปกครองส่วนท้องถิ่น พ.ศ. 2552 กำหนดให้ภายในเดือนพฤศจิกายนของทุกปี ให้ผู้ที่จะมีอายุครบหกสิบปีบริบูรณ์ขึ้นไปในปีงบประมาณถัดไป และมีคุณสมบัติครบถ้วนมาลงทะเบียน และยื่นคำขอรับเงินเบี้ยยังชีพผู้สูงอายุด้วยตนเองต่อองค์กรปกครองส่วนท้องถิ่นที่ตนมีภูมิลำเนา ณ สำนักงานขององค์กรปกครองส่วนท้องถิ่นหรือสถานที่ที่องค์กรปกครองส่วนท้องถิ่นกำหนด

หลักเกณฑ์

1. มีสัญชาติไทย
2. มีภูมิลำเนาอยู่ในเขตองค์กรปกครองส่วนท้องถิ่นตามทะเบียนบ้าน
3. มีอายุหกสิบปีบริบูรณ์ขึ้นไป ซึ่งได้ลงทะเบียน และยื่นคำขอรับเงินเบี้ยยังชีพผู้สูงอายุต่อองค์กรปกครองส่วนท้องถิ่น
4. ไม่เป็นผู้ได้รับสวัสดิการหรือสิทธิประโยชน์อื่นใดจากหน่วยงานภาครัฐ รัฐวิสาหกิจ หรือองค์กรปกครองส่วนท้องถิ่น ได้แก่ ผู้รับบำนาญ เบี้ยหวัดบำนาญพิเศษ หรือเงินอื่นใดในลักษณะเดียวกัน ผู้สูงอายุที่อยู่ในสถานสงเคราะห์ของรัฐ หรือองค์กรปกครองส่วนท้องถิ่น ผู้ได้รับเงินเดือน ค่าตอบแทน รายได้ประจำ หรือผลประโยชน์อื่นที่รัฐหรือองค์กรปกครองส่วนท้องถิ่นจัดให้เป็นประจำ ยกเว้นผู้พิการและผู้ป่วยเอดส์ตามระเบียบกระทรวงมหาดไทย ว่าด้วยการจ่ายเงินสงเคราะห์เพื่อการยังชีพขององค์กรปกครองส่วนท้องถิ่น พ.ศ. 2548

ในการยื่นคำขอรับลงทะเบียนรับเงินเบี้ยยังชีพผู้สูงอายุ ผู้สูงอายุจะต้องแสดงความประสงค์ขอรับเงินเบี้ยยังชีพผู้สูงอายุโดยวิธีใดวิธีหนึ่ง ดังต่อไปนี้

1. รับเงินสดด้วยตนเอง หรือรับเงินสดโดยบุคคลที่ได้รับมอบอำนาจจากผู้มีสิทธิ
2. โอนเงินเข้าบัญชีเงินฝากธนาคารในนามผู้มีสิทธิ หรือโอนเงินเข้าบัญชีเงินฝากธนาคารในนามบุคคลที่ได้รับมอบอำนาจจากผู้มีสิทธิ

วิธีการ

1. ผู้ที่มีสิทธิรับเงินเบี้ยยังชีพผู้สูงอายุในปีงบประมาณถัดไป ยื่นคำขอตามแบบพร้อมเอกสารหลักฐานต่อองค์กรปกครองส่วนท้องถิ่น ณ สถานที่และภายในระยะเวลาที่องค์กรปกครองส่วนท้องถิ่นประกาศกำหนดด้วยตนเอง หรือมอบอำนาจให้ผู้อื่นดำเนินการได้

2. กรณีผู้สูงอายุที่ได้รับเงินเบี้ยยังชีพผู้สูงอายุจากองค์กรปกครองส่วนท้องถิ่นในปีงบประมาณที่ผ่านมา ให้ถือว่าเป็นผู้ได้ลงทะเบียน และยื่นคำขอรับเบี้ยยังชีพผู้สูงอายุตามระเบียบนี้แล้ว

3. กรณีผู้สูงอายุที่มีสิทธิได้รับเบี้ยยังชีพย้ายที่อยู่ และยังประสงค์จะรับเงินเบี้ยยังชีพผู้สูงอายุ ต้องไปแจ้งต่อองค์กรปกครองส่วนท้องถิ่นแห่งใหม่ที่ตน ย้ายไป

ช่องทางการให้บริการ

<p>สถานที่ให้บริการ ที่ทำการองค์การบริหารส่วนตำบลท่าช้าง 99 หมู่ที่ 8 ตำบลท่าช้าง อำเภอเฉลิมพระเกียรติ จังหวัดนครราชสีมา 30230 โทรศัพท์ 0-4432-1579 เว็บไซต์ http://www.tachangkorat.go.th /ติดต่อด้วยตนเอง ณ หน่วยงาน (หมายเหตุ: (ระยะเวลาเปิดให้บริการ 1 – 30 พฤศจิกายนของทุกปี))</p>	<p>ระยะเวลาเปิดให้บริการ (ไม่เว้นวันหยุดราชการ) ตั้งแต่เวลา 08:30 - 16:30 น. (มีพักเที่ยง)</p>
---	--

ขั้นตอน ระยะเวลา และส่วนงานที่รับผิดชอบ

ระยะเวลาในการดำเนินการรวม : 30 นาที

ลำดับ	ขั้นตอน	ระยะเวลา	ส่วนที่รับผิดชอบ
1)	<p>การตรวจสอบเอกสาร ผู้ที่ประสงค์จะขอรับเบี้ยยังชีพผู้สูงอายุ ในปีงบประมาณถัดไป หรือผู้รับมอบอำนาจ ยื่นคำขอพร้อมเอกสารหลักฐาน และเจ้าหน้าที่ตรวจสอบคำร้องขอลงทะเบียน และเอกสารหลักฐานประกอบ (หมายเหตุ: (1. ระยะเวลา : 20 นาที (ระบุระยะเวลาที่ให้บริการจริง))</p>	20 นาที	<p>องค์การบริหารส่วนตำบลท่าช้าง อำเภอเฉลิมพระเกียรติ นครราชสีมา จังหวัดนครราชสีมา</p>

ลำดับ	ขั้นตอน	ระยะเวลา	ส่วนที่รับผิดชอบ
	2. หน่วยงานผู้รับผิดชอบ คือ เทศบาล.....(ระบุชื่อ) / องค์การบริหารส่วนตำบล.....(ระบุชื่อ) / เมืองพัทยา))		
2)	<p>การพิจารณา</p> <p>ออกไปรับลงทะเบียนตามแบบยื่นคำขอลงทะเบียนให้ ผู้ลงทะเบียนหรือผู้รับมอบอำนาจ</p> <p>(หมายเหตุ: (1. ระยะเวลา : 10 นาที (ระบุระยะเวลาที่ ให้บริการจริง)</p> <p>2. หน่วยงานผู้รับผิดชอบ คือ เทศบาล.....(ระบุชื่อ) / องค์การบริหารส่วนตำบล.....(ระบุชื่อ) / เมืองพัทยา))</p>	10 นาที	<p>องค์การบริหารส่วน ตำบลท่าช้าง อำเภอ เฉลิมพระเกียรติ นครราชสีมา จังหวัด นครราชสีมา</p>

รายการเอกสาร หลักฐานประกอบ

ลำดับ	ชื่อเอกสาร จำนวน และรายละเอียดเพิ่มเติม (ถ้ามี)	หน่วยงานภาครัฐผู้ออกเอกสาร
1)	<p>บัตรประจำตัวประชาชนหรือบัตรอื่นที่ออกให้โดยหน่วยงาน ของรัฐที่มีรูปถ่ายพร้อมสำเนา</p> <p>ฉบับจริง 1 ชุด</p> <p>สำเนา 1 ชุด</p> <p>หมายเหตุ -</p>	-
2)	<p>ทะเบียนบ้านพร้อมสำเนา</p> <p>ฉบับจริง 1 ชุด</p> <p>สำเนา 1 ชุด</p> <p>หมายเหตุ -</p>	-
3)	<p>สมุดบัญชีเงินฝากธนาคารพร้อมสำเนา (กรณีที่ผู้ขอรับเงินเบี้ย ยังชีพ ผู้ประสงค์ขอรับเงินเบี้ยยังชีพผู้สูงอายุประสงค์ขอรับ เงินเบี้ยยังชีพผู้สูงอายุผ่านธนาคาร)</p> <p>ฉบับจริง 1 ชุด</p> <p>สำเนา 1 ชุด</p> <p>หมายเหตุ -</p>	-

ลำดับ	ชื่อเอกสาร จำนวน และรายละเอียดเพิ่มเติม (ถ้ามี)	หน่วยงานภาครัฐผู้ออกเอกสาร
4)	หนังสือมอบอำนาจ (กรณีมอบอำนาจให้ดำเนินการแทน) ฉบับจริง 1 ฉบับ สำเนา 0 ฉบับ หมายเหตุ -	-
5)	บัตรประจำตัวประชาชนหรือบัตรอื่นที่ออกให้โดยหน่วยงานของรัฐที่มีรูปถ่ายพร้อมสำเนาของผู้รับมอบอำนาจ (กรณีมอบอำนาจให้ดำเนินการแทน) ฉบับจริง 1 ชุด สำเนา 1 ชุด หมายเหตุ -	-
6)	สมุดบัญชีเงินฝากธนาคารพร้อมสำเนาของผู้รับมอบอำนาจ (กรณีผู้ขอรับเงินเบี้ยยังชีพผู้ประสงค์ขอรับเงินเบี้ยยังชีพผู้สูงอายุประสงค์ขอรับเงินเบี้ยยังชีพผู้สูงอายุผ่านธนาคารของผู้รับมอบอำนาจ) ฉบับจริง 1 ชุด สำเนา 1 ชุด หมายเหตุ -	-

ค่าธรรมเนียม

ลำดับ	รายละเอียดค่าธรรมเนียม	ค่าธรรมเนียม (บาท / ร้อยละ)
<i>ไม่มีข้อมูลค่าธรรมเนียม</i>		

ช่องทางการร้องเรียน แนะนำบริการ

ลำดับ	ช่องทางการร้องเรียน / แนะนำบริการ
1)	ที่ทำการองค์การบริหารส่วนตำบลท่าช้าง 99 หมู่ที่ 8 ตำบลท่าช้าง อำเภอเฉลิมพระเกียรติ จังหวัดนครราชสีมา 30230 โทรศัพท์ 0-4432-1579 เว็บไซต์ http://www.tachangkorat.go.th (หมายเหตุ: -)
2)	ศูนย์บริการประชาชน สำนักปลัดสำนักนายกรัฐมนตรี

ลำดับ	ช่องทางการร้องเรียน / แนะนำบริการ
	(หมายเหตุ: (เลขที่ 1 ถ.พิษณุโลก เขตดุสิต กทม. 10300 / สายด่วน 1111 / www.1111.go.th / ตู้ ปณ.1111 เลขที่ 1 ถ.พิษณุโลก เขตดุสิต กทม. 10300))

แบบฟอร์ม ตัวอย่างและคู่มือการกรอก

ลำดับ	ชื่อแบบฟอร์ม
1)	แบบคำขอลงทะเบียนรับเงินเบี้ยยังชีพผู้สูงอายุ (หมายเหตุ: -)

หมายเหตุ

-

ข้อมูลสำหรับเจ้าหน้าที่

ชื่อกระบวนการ: การลงทะเบียนและยื่นคำขอรับเงินเบี้ยยังชีพผู้สูงอายุ

หน่วยงานกลางเจ้าของกระบวนการ: สำนักส่งเสริมการพัฒนาเศรษฐกิจ สังคม และการมีส่วนร่วม กรมส่งเสริมการปกครองท้องถิ่น สำนักส่งเสริมการพัฒนาเศรษฐกิจ สังคม และการมีส่วนร่วม

ประเภทของงานบริการ: กระบวนการบริการที่เบ็ดเสร็จในหน่วยเดียว

หมวดหมู่ของงานบริการ: ชี้นทะเบียน

กฎหมายที่ให้อำนาจการอนุญาต หรือที่เกี่ยวข้อง:

1)ระเบียบกระทรวงมหาดไทย ว่าด้วยหลักเกณฑ์การจ่ายเงินเบี้ยยังชีพผู้สูงอายุขององค์กรปกครองส่วนท้องถิ่น พ.ศ. 2552

ระดับผลกระทบ: บริการทั่วไป

พื้นที่ให้บริการ: ท้องถิ่น

กฎหมายข้อบังคับ/ข้อตกลงที่กำหนดระยะเวลา: -

ระยะเวลาที่กำหนดตามกฎหมาย / ข้อกำหนด ฯลฯ: 0.0

ข้อมูลสถิติของกระบวนการ:

จำนวนเฉลี่ยต่อเดือน 0

จำนวนคำขอที่มากที่สุด 0

จำนวนคำขอที่น้อยที่สุด 0

ชื่ออ้างอิงของคู่มือประชาชน: การลงทะเบียนและยื่นคำขอรับเงินเบี้ยยังชีพผู้สูงอายุ อบต.ท่าช้าง สำนาคู่มือ

ประชาชน 20/08/2015 23:09

เอกสารฉบับนี้ดาวน์โหลดจากเว็บไซต์ระบบสารสนเทศศูนย์กลางข้อมูลคู่มือสำหรับประชาชน

Backend.info.go.th

วันที่เผยแพร่คู่มือ: -

คู่มือสำหรับประชาชน : การรับชำระภาษีบำรุงท้องที่

หน่วยงานที่ให้บริการ : องค์การบริหารส่วนตำบลท่าช้าง อำเภอเฉลิมพระเกียรติ นครราชสีมา จังหวัดนครราชสีมา
กระทรวงมหาดไทย

หลักเกณฑ์ วิธีการ เงื่อนไข (ถ้ามี) ในการยื่นคำขอ และในการพิจารณาอนุญาต

พระราชบัญญัติภาษีบำรุงท้องที่ พ.ศ. 2508 กำหนดให้องค์กรปกครองส่วนท้องถิ่นมีหน้าที่ในการรับชำระภาษีบำรุงท้องที่ โดยมีหลักเกณฑ์และขั้นตอน ดังนี้

1. การติดต่อขอชำระภาษีบำรุงท้องที่
 - 1.1 การยื่นแบบแสดงรายการที่ดิน กรณีผู้ที่เป็นเจ้าของที่ดินในวันที่ 1 มกราคม ของปีที่มีการตีราคาปานกลางที่ดิน
 - (1) ผู้มีหน้าที่เสียภาษีหรือเจ้าของที่ดินยื่นแบบแสดงรายการที่ดิน (ภบท.5) พร้อมด้วยหลักฐานที่ต้องใช้ต่อเจ้าพนักงานประเมินภายในเดือนมกราคมของปีที่มีการประเมินราคาปานกลางของที่ดิน
 - (2) เจ้าพนักงานประเมินจะทำการตรวจสอบและคำนวณค่าภาษีแล้วแจ้งการประเมินให้ผู้มีหน้าที่เสียภาษีหรือเจ้าของที่ดินทราบว่าจะต้องเสียภาษีเป็นจำนวนเท่าใดภายในเดือนมีนาคม
 - (3) ผู้มีหน้าที่เสียภาษีหรือเจ้าของที่ดินจะต้องเสียภาษีภายในเดือนเมษายนของทุกปี เว้นแต่กรณีได้รับใบแจ้งการประเมินหลังเดือนมีนาคม ต้องชำระภาษีภายใน 30 วัน นับแต่วันที่ได้รับแจ้งการประเมิน
 - 1.2 การยื่นแบบแสดงรายการที่ดิน กรณีเป็นเจ้าของที่ดินรายใหม่หรือจำนวนเนื้อที่ดินเดิมเปลี่ยนแปลงไป
 - (1) เจ้าของที่ดินยื่นคำร้องตามแบบ ภบท.5 หรือ ภบท.8 แล้วแต่กรณี พร้อมด้วยหลักฐานต่อเจ้าพนักงานประเมินภายในกำหนด 30 วัน นับแต่วันได้รับโอนหรือมีการเปลี่ยนแปลง
 - (2) เมื่อเจ้าหน้าที่ได้รับแบบแล้ว จะออกใบรับไว้ให้เป็นหลักฐาน
 - (3) เจ้าพนักงานประเมินจะแจ้งให้เจ้าของที่ดินทราบว่าจะต้องเสียภาษีในปีต่อไปจำนวนเท่าใด
 - 1.3 การยื่นแบบแสดงรายการที่ดินกรณีเปลี่ยนแปลงการใช้ที่ดินอันเป็นเหตุให้การลดหย่อนเปลี่ยนแปลงไป หรือมีเหตุอย่างอื่นทำให้อัตราภาษีบำรุงท้องที่เปลี่ยนแปลงไป
 - (1) เจ้าของที่ดินยื่นคำร้องตามแบบ ภบท.8 พร้อมด้วยหลักฐานต่อเจ้าพนักงานประเมินภายในกำหนด 30 วัน นับแต่วันที่มีการเปลี่ยนแปลงการใช้ที่ดิน
 - (2) เมื่อเจ้าหน้าที่ได้รับแบบแล้ว จะออกใบรับไว้ให้เป็นหลักฐาน
 - (3) เจ้าพนักงานประเมินจะแจ้งให้เจ้าของที่ดินทราบว่าจะต้องเสียภาษีในปีต่อไปจำนวนเท่าใด

- (4) การขอชำระภาษีบำรุงท้องที่ในปีถัดไปจากปีที่มีการประเมินราคาปานกลางของที่ดินให้ผู้รับประเมินนำใบเสร็จรับเงินของปีก่อนพร้อมกับเงินไปชำระภายในเดือนเมษายนของทุกปี
2. กรณีเจ้าของที่ดินไม่เห็นพ้องด้วยกับราคาปานกลางที่ดิน หรือเมื่อได้รับแจ้งการประเมินภาษีบำรุงท้องที่แล้ว เห็นว่าการประเมินนั้นไม่ถูกต้องมีสิทธิอุทธรณ์ต่อผู้ว่าราชการจังหวัดได้ โดยยื่นอุทธรณ์ผ่านเจ้าพนักงานประเมินภายใน 30 วันนับแต่วันที่ประกาศราคาปานกลางที่ดินหรือวันที่ได้รับการแจ้งประเมินแล้วแต่กรณี
3. กรณีคำขอหรือรายการเอกสารประกอบการพิจารณาไม่ถูกต้องหรือไม่ครบถ้วนและไม่อาจแก้ไขเพิ่มเติมได้ในขณะนั้นผู้รับคำขอและผู้ยื่นคำขอจะต้องลงนามบันทึกสองฝ่ายและรายการเอกสาร/หลักฐานร่วมกันพร้อมกำหนดระยะเวลาให้ผู้ยื่นคำขอดำเนินการแก้ไข/เพิ่มเติมหากผู้ยื่นคำขอไม่ดำเนินการแก้ไข/เพิ่มเติมได้ภายในระยะเวลาที่กำหนดผู้รับคำขอจะดำเนินการคืนคำขอและเอกสารประกอบการพิจารณา
4. พนักงานเจ้าหน้าที่จะยังไม่พิจารณาคำขอและยังนับระยะเวลาดำเนินงานจนกว่าผู้ยื่นคำขอจะดำเนินการแก้ไขคำขอหรือยื่นเอกสารเพิ่มเติมครบถ้วนตามบันทึกสองฝ่ายนั้นเรียบร้อยแล้ว
5. ระยะเวลาการให้บริการตามคู่มือเริ่มนับหลังจากเจ้าหน้าที่ผู้รับคำขอได้ตรวจสอบคำขอและรายการเอกสารหลักฐานแล้วเห็นว่ามีครบถ้วนตามที่ระบุไว้ในคู่มือประชาชน
6. จะดำเนินการแจ้งผลการพิจารณาให้ผู้ยื่นคำขอทราบภายใน 7 วันนับแต่วันที่พิจารณาแล้วเสร็จ

ช่องทางการให้บริการ

<p>สถานที่ให้บริการ</p> <p>องค์การบริหารส่วนตำบลท่าช้าง 99 หมู่ที่ 8 ตำบลท่าช้าง อำเภอเฉลิมพระเกียรติ จังหวัดนครราชสีมา 30230 โทรศัพท์ 0-4432-1579 เว็บไซต์ http://www.tachangkorat.go.th/ ติดต่อด้วยตนเอง ณ หน่วยงาน (หมายเหตุ: (กองคลัง งานจัดเก็บรายได้))</p>	<p>ระยะเวลาเปิดให้บริการ เปิดให้บริการวัน จันทร์ ถึง วันศุกร์ (ยกเว้นวันหยุดที่ทางราชการกำหนด) ตั้งแต่วันที่ 08:30 - 16:30 น. (มีพักเที่ยง)</p>
--	--

ขั้นตอน ระยะเวลา และส่วนงานที่รับผิดชอบ

ระยะเวลาในการดำเนินการรวม : 31 วัน

ลำดับ	ขั้นตอน	ระยะเวลา	ส่วนที่รับผิดชอบ
1)	การตรวจสอบเอกสาร เจ้าของทรัพย์สินยื่นแบบแสดงรายการทรัพย์สิน (ภบท.5 หรือ ภบท.8) เพื่อให้พนักงานเจ้าหน้าที่ตรวจสอบเอกสาร (หมายเหตุ: -)	1 วัน	องค์การบริหารส่วน ตำบลท่าช้าง อำเภอ เฉลิมพระเกียรติ นครราชสีมา จังหวัด นครราชสีมา
2)	การพิจารณา พนักงานเจ้าหน้าที่พิจารณาตรวจสอบรายการทรัพย์สินตาม แบบแสดงรายการ (ภบท.5 หรือ ภบท.8) และแจ้งการ ประเมินภาษีให้เจ้าของทรัพย์สินดำเนินการชำระภาษี (หมายเหตุ: -)	30 วัน	องค์การบริหารส่วน ตำบลท่าช้าง อำเภอ เฉลิมพระเกียรติ นครราชสีมา จังหวัด นครราชสีมา

รายการเอกสาร หลักฐานประกอบ

ลำดับ	ชื่อเอกสาร จำนวน และรายละเอียดเพิ่มเติม (ถ้ามี)	หน่วยงานภาครัฐผู้ออกเอกสาร
1)	บัตรประจำตัวประชาชน ฉบับจริง 1 ฉบับ สำเนา 1 ฉบับ หมายเหตุ -	-
2)	สำเนาทะเบียนบ้าน ฉบับจริง 1 ฉบับ สำเนา 1 ฉบับ หมายเหตุ -	-
3)	หลักฐานแสดงกรรมสิทธิ์ที่ดิน เช่น โฉนดที่ดิน , น.ส.3 ฉบับจริง 1 ชุด สำเนา 1 ชุด หมายเหตุ -	-

ลำดับ	ชื่อเอกสาร จำนวน และรายละเอียดเพิ่มเติม (ถ้ามี)	หน่วยงานภาครัฐผู้ออกเอกสาร
4)	หนังสือรับรองนิติบุคคล ฉบับจริง 1 ชุด สำเนา 1 ชุด หมายเหตุ (กรณีเป็นนิติบุคคล)	-
5)	หนังสือมอบอำนาจ ฉบับจริง 1 ฉบับ สำเนา 0 ฉบับ หมายเหตุ (กรณีมอบอำนาจให้ดำเนินการแทน)	-
6)	ใบเสร็จหรือสำเนาใบเสร็จการชำระค่าภาษีบำรุงท้องที่ของปีก่อน ฉบับจริง 1 ฉบับ สำเนา 1 ฉบับ หมายเหตุ -	-

ค่าธรรมเนียม

ลำดับ	รายละเอียดค่าธรรมเนียม	ค่าธรรมเนียม (บาท / ร้อยละ)
<i>ไม่มีข้อมูลค่าธรรมเนียม</i>		

ช่องทางการร้องเรียน แนะนำบริการ

ลำดับ	ช่องทางการร้องเรียน / แนะนำบริการ
1)	องค์การบริหารส่วนตำบลท่าช้าง 99 หมู่ที่ 8 ตำบลท่าช้าง อำเภอเฉลิมพระเกียรติ จังหวัดนครราชสีมา 30230 โทรศัพท์ 0-4432-1579 เว็บไซต์ http://www.tachangkorat.go.th (หมายเหตุ: (กองคลัง งานจัดเก็บรายได้))
2)	ศูนย์บริการประชาชน สำนักปลัดสำนักนายกรัฐมนตรี (หมายเหตุ: (เลขที่ 1 ถ.พิษณุโลก เขตดุสิต กทม. 10300 / สายด่วน 1111 / www.1111.go.th / ตู้ ปณ.1111 เลขที่ 1 ถ.พิษณุโลก เขตดุสิต กทม. 10300))

แบบฟอร์ม ตัวอย่างและคู่มือการกรอก

ลำดับ	ชื่อแบบฟอร์ม
	ไม่มีแบบฟอร์ม ตัวอย่าง และคู่มือการกรอก

หมายเหตุ

-

ข้อมูลสำหรับเจ้าหน้าที่

ชื่อกระบวนการ: การรับชำระภาษีบำรุงท้องที่

หน่วยงานกลางเจ้าของกระบวนการ: สำนักบริหารการปกครองท้องที่ กรมการปกครอง สำนักบริหารการปกครองท้องที่

ประเภทของงานบริการ: กระบวนการบริการที่เบ็ดเสร็จในหน่วยเดียว

หมวดหมู่ของงานบริการ: รับแจ้ง

กฎหมายที่ให้อำนาจการอนุญาต หรือที่เกี่ยวข้อง:

1)พระราชบัญญัติภาษีบำรุงท้องที่ พ.ศ.2508

ระดับผลกระทบ: บริการทั่วไป

พื้นที่ให้บริการ: ท้องถิ่น

กฎหมายข้อบังคับ/ข้อตกลงที่กำหนดระยะเวลา: -

ระยะเวลาที่กำหนดตามกฎหมาย / ข้อกำหนด ฯลฯ: 0.0

ข้อมูลสถิติของกระบวนการ:

จำนวนเฉลี่ยต่อเดือน 0

จำนวนคำขอที่มากที่สุด 0

จำนวนคำขอที่น้อยที่สุด 0

ชื่ออ้างอิงของคู่มือประชาชน: การรับชำระภาษีบำรุงท้องที่ อบต.ท่าช้าง สำนักคู่มือประชาชน 25/08/2015 14:59

เอกสารฉบับนี้ดาวน์โหลดจากเว็บไซต์ระบบสารสนเทศศูนย์กลางข้อมูลคู่มือสำหรับประชาชน

Backend.info.go.th

วันที่เผยแพร่คู่มือ: -

คู่มือสำหรับประชาชน : การรับชำระภาษีป้าย

หน่วยงานที่ให้บริการ : องค์การบริหารส่วนตำบลท่าช้าง อำเภอเฉลิมพระเกียรติ นครราชสีมา จังหวัดนครราชสีมา
กระทรวงมหาดไทย

หลักเกณฑ์ วิธีการ เงื่อนไข (ถ้ามี) ในการยื่นคำขอ และในการพิจารณาอนุญาต

ตามพระราชบัญญัติภาษีป้าย พ.ศ. 2510 กำหนดให้องค์การปกครองส่วนท้องถิ่นมีหน้าที่ในการรับชำระภาษีป้ายแสดงชื่อ ยี่ห้อ หรือเครื่องหมายที่ใช้เพื่อการประกอบการค้าหรือประกอบกิจการอื่น หรือโฆษณาการค้าหรือกิจการอื่น เพื่อหารายได้ โดยมีหลักเกณฑ์ วิธีการ และเงื่อนไข ดังนี้

1. องค์การปกครองส่วนท้องถิ่น (เทศบาลหรือองค์การบริหารส่วนตำบล) ประชาสัมพันธ์ขั้นตอนและวิธีการเสียภาษี
2. แจ้งให้เจ้าของป้ายทราบเพื่อยื่นแบบแสดงรายการภาษีป้าย (ภ.ป. 1)
3. เจ้าของป้ายยื่นแบบแสดงรายการภาษีป้าย (ภ.ป. 1) ภายในเดือนมีนาคม
4. องค์การปกครองส่วนท้องถิ่นตรวจสอบแบบแสดงรายการภาษีป้ายและแจ้งการประเมินภาษีป้าย (ภ.ป. 3)
5. องค์การปกครองส่วนท้องถิ่นรับชำระภาษี (เจ้าของป้ายชำระภาษีทันที หรือชำระภาษีภายในกำหนดเวลา)
6. กรณีที่เจ้าของป้ายชำระภาษีเกินเวลาที่กำหนด (เกิน 15 วัน นับแต่ได้รับแจ้งการประเมิน) ต้องชำระภาษีและเงินเพิ่ม
7. กรณีที่ผู้รับประเมิน (เจ้าของป้าย) ไม่พอใจการประเมินสามารถอุทธรณ์ต่อผู้บริหารท้องถิ่นได้ภายใน 30 วัน นับแต่ได้รับแจ้ง การประเมิน เพื่อให้ผู้บริหารท้องถิ่นชี้ขาดและแจ้งให้ผู้เสียภาษีทราบ ตามแบบ (ภ.ป. 5) ภายในระยะเวลา 60 วัน นับแต่วันที่ได้รับอุทธรณ์ ตามพระราชบัญญัติภาษีป้าย พ.ศ. 2510
8. กรณีคำขอหรือรายการเอกสารประกอบการพิจารณาไม่ถูกต้องหรือไม่ครบถ้วน และไม่อาจแก้ไขเพิ่มเติมได้ในขณะนั้น ผู้รับคำขอและผู้ยื่นคำขอจะต้องลงนามบันทึกสองฝ่ายและรายการเอกสาร/หลักฐานร่วมกัน พร้อมกำหนดระยะเวลาให้ผู้ยื่นคำขอดำเนินการแก้ไข/เพิ่มเติม หากผู้ยื่นคำขอไม่ดำเนินการแก้ไข/เพิ่มเติมภายในระยะเวลาที่กำหนด ผู้รับคำขอจะดำเนินการคืนคำขอและเอกสารประกอบการพิจารณา
9. พนักงานเจ้าหน้าที่จะยังไม่พิจารณาคำขอและยังไม่นับระยะเวลาดำเนินงานจนกว่าผู้ยื่นคำขอจะดำเนินการแก้ไขคำขอหรือยื่นเอกสารเพิ่มเติมครบถ้วนตามบันทึกสองฝ่ายนั้นเรียบร้อยแล้ว
10. ระยะเวลาการให้บริการตามคู่มือเริ่มนับหลังจากเจ้าหน้าที่ผู้รับคำขอได้ตรวจสอบคำขอและรายการเอกสารหลักฐานแล้ว เห็นว่ามีความครบถ้วนตามที่ระบุไว้ในคู่มือประชาชน
11. หน่วยงานจะมีการแจ้งผลการพิจารณาให้ผู้ยื่นคำขอทราบภายใน 7 วันนับแต่วันที่พิจารณาแล้วเสร็จตามมาตรา 10

ช่องทางการให้บริการ

<p>สถานที่ให้บริการ ที่ทำการองค์การบริหารส่วนตำบลท่าช้าง 99 หมู่ที่ 8 ตำบล ท่าช้าง อำเภอเฉลิมพระเกียรติ จังหวัดนครราชสีมา 30230 โทรศัพท์ 0-4432-1579 เว็บไซต์ http://www.tachangkorat.go.th /ติดต่อด้วยตนเอง ณ หน่วยงาน (หมายเหตุ: -)</p>	<p>ระยะเวลาเปิดให้บริการ เปิดให้บริการวัน จันทร์ ถึง วันศุกร์ (ยกเว้นวันหยุดที่ทางราชการกำหนด) ตั้งแต่เวลา 08:30 - 16:30 น. (มีพักเที่ยง)</p>
--	--

ขั้นตอน ระยะเวลา และส่วนงานที่รับผิดชอบ

ระยะเวลาในการดำเนินการรวม : 46 วัน

ลำดับ	ขั้นตอน	ระยะเวลา	ส่วนที่รับผิดชอบ
1)	<p>การตรวจสอบเอกสาร เจ้าของป้ายยื่นแบบแสดงรายการภาษีป้าย (ภ.ป. 1) เพื่อให้ พนักงานเจ้าหน้าที่ตรวจสอบความครบถ้วนถูกต้องของ เอกสารหลักฐาน (หมายเหตุ: (1. ระยะเวลา : 1 วัน (ภายในเดือนมีนาคมของ ทุกปี) 2. หน่วยงานผู้รับผิดชอบ คือ เทศบาล.....(ระบุชื่อ) / องค์การบริหารส่วนตำบล.....(ระบุชื่อ) / เมืองพัทยา))</p>	1 วัน	องค์การบริหารส่วน ตำบลท่าช้าง อำเภอ เฉลิมพระเกียรติ นครราชสีมา จังหวัด นครราชสีมา
2)	<p>การพิจารณา พนักงานเจ้าหน้าที่พิจารณาตรวจสอบรายการป้าย ตาม แบบแสดงรายการภาษีป้าย (ภ.ป.1) และแจ้งการประเมิน ภาษี (หมายเหตุ: (1. ระยะเวลา : ภายใน 30 วัน นับจากวันที่ยื่น</p>	30 วัน	องค์การบริหารส่วน ตำบลท่าช้าง อำเภอ เฉลิมพระเกียรติ นครราชสีมา จังหวัด นครราชสีมา

ลำดับ	ขั้นตอน	ระยะเวลา	ส่วนที่รับผิดชอบ
	แสดงรายการภาษีป้าย (ภ.ป.1) (ตามพระราชบัญญัติวิธีปฏิบัติราชการทางปกครอง พ.ศ. 2539) 2. หน่วยงานผู้รับผิดชอบ คือ เทศบาล.....(ระบุชื่อ) / องค์การบริหารส่วนตำบล.....(ระบุชื่อ) / เมืองพัทยา))		
3)	การพิจารณา เจ้าของป้ายชำระภาษี (หมายเหตุ: (1. ระยะเวลา : ภายใน 15 วัน นับแต่ได้รับแจ้งการประเมิน (กรณีชำระเกิน 15 วัน จะต้องชำระเงินเพิ่มตามอัตราที่กฎหมายกำหนด) 2. หน่วยงานผู้รับผิดชอบ คือ เทศบาล.....(ระบุชื่อ) / องค์การบริหารส่วนตำบล.....(ระบุชื่อ) / เมืองพัทยา))	15 วัน	องค์การบริหารส่วนตำบลท่าช้าง อำเภอเฉลิมพระเกียรติ นครราชสีมา จังหวัดนครราชสีมา

รายการเอกสาร หลักฐานประกอบ

ลำดับ	ชื่อเอกสาร จำนวน และรายละเอียดเพิ่มเติม (ถ้ามี)	หน่วยงานภาครัฐผู้ออกเอกสาร
1)	บัตรประจำตัวประชาชนหรือบัตรที่ออกให้โดยหน่วยงานของรัฐพร้อมสำเนา ฉบับจริง 1 ชุด สำเนา 1 ชุด หมายเหตุ -	-
2)	ทะเบียนบ้านพร้อมสำเนา ฉบับจริง 1 ชุด สำเนา 1 ชุด หมายเหตุ -	-
3)	แผนผังแสดงสถานที่ตั้งหรือแสดงป้าย รายละเอียดเกี่ยวกับป้าย วัน เดือน ปี ที่ติดตั้งหรือแสดง ฉบับจริง 1 ชุด สำเนา 0 ชุด หมายเหตุ -	-

ลำดับ	ชื่อเอกสาร จำนวน และรายละเอียดเพิ่มเติม (ถ้ามี)	หน่วยงานภาครัฐผู้ออกเอกสาร
4)	หลักฐานการประกอบกิจการ เช่น สำเนาใบทะเบียนการค้า สำเนาทะเบียนพาณิชย์ สำเนาทะเบียนภาษีมูลค่าเพิ่ม ฉบับจริง 0 ชุด สำเนา 1 ชุด หมายเหตุ -	-
5)	หนังสือรับรองนิติบุคคล (กรณีนิติบุคคล) พร้อมสำเนา ฉบับจริง 1 ชุด สำเนา 1 ชุด หมายเหตุ -	-
6)	สำเนาใบเสร็จรับเงินภาษีป้าย (ถ้ามี) ฉบับจริง 0 ชุด สำเนา 1 ชุด หมายเหตุ -	-
7)	หนังสือมอบอำนาจ (กรณีมอบอำนาจให้ดำเนินการแทน) ฉบับจริง 1 ฉบับ สำเนา 0 ฉบับ หมายเหตุ -	-

ค่าธรรมเนียม

ลำดับ	รายละเอียดค่าธรรมเนียม	ค่าธรรมเนียม (บาท / ร้อยละ)
<i>ไม่มีข้อมูลค่าธรรมเนียม</i>		

ช่องทางการร้องเรียน แนะนำบริการ

ลำดับ	ช่องทางการร้องเรียน / แนะนำบริการ
1)	ที่ทำการองค์การบริหารส่วนตำบลท่าช้าง 99 หมู่ที่ 8 ตำบลท่าช้าง อำเภอเฉลิมพระเกียรติ จังหวัดนครราชสีมา 30230 โทรศัพท์ 0-4432-1579 เว็บไซต์ http://www.tachangkorat.go.th (หมายเหตุ: -)
2)	ศูนย์บริการประชาชน สำนักปลัดสำนักนายกรัฐมนตรี

ลำดับ	ช่องทางการร้องเรียน / แนะนำบริการ
	(หมายเหตุ: (เลขที่ 1 ถ.พิษณุโลก เขตดุสิต กทม. 10300 / สายด่วน 1111 / www.1111.go.th / ตู้ไปณ.1111 เลขที่ 1 ถ.พิษณุโลก เขตดุสิต กทม. 10300))

แบบฟอร์ม ตัวอย่างและคู่มือการกรอก

ลำดับ	ชื่อแบบฟอร์ม
1)	1. แบบแจ้งรายการเพื่อเสียภาษีป้าย (ภ.ป. 1) 2. แบบยื่นอุทธรณ์ภาษีป้าย (ภ.ป. 4) (หมายเหตุ: -)

หมายเหตุ

-

ข้อมูลสำหรับเจ้าหน้าที่

ชื่อกระบวนการ: การรับชำระภาษีป้าย

หน่วยงานกลางเจ้าของกระบวนการ: สำนักบริหารการคลังท้องถิ่น กรมส่งเสริมการปกครองท้องถิ่น สำนักบริหารการคลังท้องถิ่น

ประเภทของงานบริการ: กระบวนการบริการที่เบ็ดเสร็จในหน่วยเดียว

หมวดหมู่ของงานบริการ: รับแจ้ง

กฎหมายที่ให้อำนาจการอนุญาต หรือที่เกี่ยวข้อง:

1)พ.ร.บ.ภาษีป้าย พ.ศ. 2510

ระดับผลกระทบ: บริการทั่วไป

พื้นที่ให้บริการ: ท้องถิ่น

กฎหมายข้อบังคับ/ข้อตกลงที่กำหนดระยะเวลา: -

ระยะเวลาที่กำหนดตามกฎหมาย / ข้อกำหนด ฯลฯ: 0.0

ข้อมูลสถิติของกระบวนการ:

จำนวนเฉลี่ยต่อเดือน 0

จำนวนคำขอที่มากที่สุด 0

จำนวนคำขอที่น้อยที่สุด 0

ชื่ออ้างอิงของคู่มือประชาชน: การรับชำระภาษีป้าย อบต.ท่าช้าง สำนักคู่มือประชาชน 20/08/2015 23:11

เอกสารฉบับนี้ดาวน์โหลดจากเว็บไซต์ระบบสารสนเทศศูนย์กลางข้อมูลคู่มือสำหรับประชาชน

Backend.info.go.th

วันที่เผยแพร่คู่มือ: -

คู่มือสำหรับประชาชน : การรับชำระภาษีโรงเรือนและที่ดิน

หน่วยงานที่ให้บริการ : องค์การบริหารส่วนตำบลท่าช้าง อำเภอเฉลิมพระเกียรติ นครราชสีมา จังหวัดนครราชสีมา
กระทรวงมหาดไทย

หลักเกณฑ์ วิธีการ เงื่อนไข (ถ้ามี) ในการยื่นคำขอ และในการพิจารณาอนุญาต

พระราชบัญญัติภาษีโรงเรือนและที่ดิน พ.ศ. 2475 กำหนดให้องค์การปกครองส่วนท้องถิ่นมีหน้าที่ในการรับชำระภาษีโรงเรือนและที่ดินจากทรัพย์สินที่เป็นโรงเรือนหรือสิ่งปลูกสร้างอย่างอื่น ๆ และที่ดินที่ใช้ต่อเนื่องกับโรงเรือนหรือสิ่งปลูกสร้างอย่างอื่นนั้น โดยมีหลักเกณฑ์ วิธีการ และเงื่อนไข ดังนี้

1. องค์การปกครองส่วนท้องถิ่น (เทศบาล/องค์การบริหารส่วนตำบล/เมืองพัทยา) ประชาสัมพันธ์ขั้นตอนและวิธีการชำระภาษี
2. แจ้งให้เจ้าของทรัพย์สินทราบเพื่อยื่นแบบแสดงรายการทรัพย์สิน (ภ.ร.ด.2)
3. เจ้าของทรัพย์สินยื่นแบบแสดงรายการทรัพย์สิน (ภ.ร.ด.2) ภายในเดือนกุมภาพันธ์
4. องค์การปกครองส่วนท้องถิ่นตรวจสอบแบบแสดงรายการทรัพย์สินและแจ้งการประเมินภาษี (ภ.ร.ด.8)
5. องค์การปกครองส่วนท้องถิ่นรับชำระภาษี (เจ้าของทรัพย์สินชำระภาษีทันที หรือชำระภาษีภายในกำหนดเวลา)
6. เจ้าของทรัพย์สินดำเนินการชำระภาษีภายใน 30 วัน นับแต่ได้รับแจ้งการประเมิน กรณีที่เจ้าของทรัพย์สินชำระภาษีเกินเวลาที่กำหนด จะต้องชำระเงินเพิ่มตามอัตราที่กฎหมายกำหนด
7. กรณีที่ผู้รับประเมิน (เจ้าของทรัพย์สิน) ไม่พอใจการประเมินสามารถอุทธรณ์ต่อผู้บริหารท้องถิ่นได้ ภายใน 15 วัน นับแต่ได้รับแจ้งการประเมิน โดยผู้บริหารท้องถิ่นชี้ขาดและแจ้งเจ้าของทรัพย์สินทราบภายใน 30 วัน นับจากวันที่เจ้าของทรัพย์สินยื่นอุทธรณ์ (ภ.ร.ด.9)
8. กรณีคำขอหรือรายการเอกสารประกอบการพิจารณาไม่ถูกต้องหรือไม่ครบถ้วน และไม่อาจแก้ไขเพิ่มเติมได้ในขณะนั้น ผู้รับคำขอและผู้ยื่นคำขอจะต้องลงนามบันทึกสองฝ่ายและรายการเอกสาร/หลักฐานร่วมกัน พร้อมกำหนดระยะเวลาให้ผู้ยื่นคำขอดำเนินการแก้ไข/เพิ่มเติม หากผู้ยื่นคำขอไม่ดำเนินการแก้ไข/เพิ่มเติมได้ภายในระยะเวลาที่กำหนด ผู้รับคำขอจะดำเนินการคืนคำขอและเอกสารประกอบการพิจารณา
9. พนักงานเจ้าหน้าที่จะยังไม่พิจารณาคำขอและยังนับระยะเวลาดำเนินงานจนกว่าผู้ยื่นคำขอจะดำเนินการแก้ไขคำขอหรือยื่นเอกสารเพิ่มเติมครบถ้วนตามบันทึกสองฝ่ายนั้นเรียบร้อยแล้ว
10. ระยะเวลาการให้บริการตามคู่มือเริ่มนับหลังจากเจ้าหน้าที่ผู้รับคำขอได้ตรวจสอบคำขอและรายการเอกสารหลักฐานแล้วเห็นว่ามีครบถ้วนตามที่ระบุไว้ในคู่มือประชาชน

11. จะดำเนินการแจ้งผลการพิจารณาให้ผู้ยื่นคำขอทราบภายใน 7 วัน นับแต่วันที่พิจารณาแล้วเสร็จ

ช่องทางการให้บริการ

<p>สถานที่ให้บริการ ที่ทำการองค์การบริหารส่วนตำบลท่าช้าง 99 หมู่ที่ 8 ตำบลท่าช้าง อำเภอเฉลิมพระเกียรติ จังหวัดนครราชสีมา 30230 โทรศัพท์ 0-4432-1579 เว็บไซต์ http://www.tachangkorat.go.th /ติดต่อด้วยตนเอง ณ หน่วยงาน (หมายเหตุ: (-))</p>	<p>ระยะเวลาเปิดให้บริการ เปิดให้บริการวัน จันทร์ ถึง วันศุกร์ (ยกเว้นวันหยุดที่ทางราชการกำหนด) ตั้งแต่เวลา 08:30 - 16:30 น.</p>
--	--

ขั้นตอน ระยะเวลา และส่วนงานที่รับผิดชอบ

ระยะเวลาในการดำเนินการรวม : 31 วัน

ลำดับ	ขั้นตอน	ระยะเวลา	ส่วนที่รับผิดชอบ
1)	<p>การตรวจสอบเอกสาร เจ้าของทรัพย์สินยื่นแบบแสดงรายการทรัพย์สิน (ภ.ร.ด.2) เพื่อให้พนักงานเจ้าหน้าที่ตรวจสอบเอกสาร (หมายเหตุ: (1. ระยะเวลา : 1 วัน นับแต่ผู้รับบริการมายื่นคำขอ 2. หน่วยงานผู้รับผิดชอบ คือ กองคลัง งานจัดเก็บรายได้ องค์การบริหารส่วนตำบลท่าช้าง))</p>	1 วัน	กรมส่งเสริมการปกครองท้องถิ่น
2)	<p>การพิจารณา พนักงานเจ้าหน้าที่พิจารณาตรวจสอบรายการทรัพย์สินตามแบบแสดงรายการทรัพย์สิน (ภ.ร.ด.2) และแจ้งการประเมินภาษีให้เจ้าของทรัพย์สินดำเนินการชำระภาษี (หมายเหตุ: (1. ระยะเวลา : ภายใน 30 วัน นับจากวันที่ยื่น</p>	30 วัน	องค์การบริหารส่วนตำบลท่าช้าง อำเภอเฉลิมพระเกียรติ นครราชสีมา จังหวัดนครราชสีมา

ลำดับ	ขั้นตอน	ระยะเวลา	ส่วนที่รับผิดชอบ
	แบบแสดงรายการทรัพย์สิน (ภ.ร.ด.2) (ตามพระราชบัญญัติวิธีปฏิบัติราชการทางปกครองฯ) 2. หน่วยงานผู้รับผิดชอบ คือ กองคลัง งานจัดเก็บรายได้ องค์การบริหารส่วนตำบลท่าช้าง))		

รายการเอกสาร หลักฐานประกอบ

ลำดับ	ชื่อเอกสาร จำนวน และรายละเอียดเพิ่มเติม (ถ้ามี)	หน่วยงานภาครัฐผู้ออกเอกสาร
1)	บัตรประจำตัวประชาชนหรือบัตรอื่นที่ออกให้โดยหน่วยงานของรัฐ ฉบับจริง 1 ชุด สำเนา 1 ชุด หมายเหตุ -	-
2)	ทะเบียนบ้านพร้อมสำเนา ฉบับจริง 1 ชุด สำเนา 1 ชุด หมายเหตุ -	-
3)	หลักฐานแสดงกรรมสิทธิ์โรงเรือนและที่ดินพร้อมสำเนา เช่น โฉนดที่ดิน ใบอนุญาตปลูกสร้าง หนังสือสัญญาซื้อขาย หรือ ให้โรงเรือนฯ ฉบับจริง 1 ชุด สำเนา 1 ชุด หมายเหตุ -	-
4)	หลักฐานการประกอบกิจการพร้อมสำเนา เช่น ใบทะเบียนการค้า ทะเบียนพาณิชย์ ทะเบียนภาษีมูลค่าเพิ่ม หรือ ใบอนุญาตประกอบกิจการค้าของฝ่ายสิ่งแวดล้อม สำเนาเข้าอาคาร ฉบับจริง 1 ชุด สำเนา 1 ชุด หมายเหตุ -	-

ลำดับ	ชื่อเอกสาร จำนวน และรายละเอียดเพิ่มเติม (ถ้ามี)	หน่วยงานภาครัฐผู้ออกเอกสาร
5)	หนังสือรับรองนิติบุคคล และงบแสดงฐานะการเงิน (กรณีนิติบุคคล) พร้อมสำเนา ฉบับจริง 1 ชุด สำเนา 1 ชุด หมายเหตุ -	-
6)	หนังสือมอบอำนาจ (กรณีมอบอำนาจให้ดำเนินการแทน) ฉบับจริง 1 ฉบับ สำเนา 0 ฉบับ หมายเหตุ -	-

ค่าธรรมเนียม

ลำดับ	รายละเอียดค่าธรรมเนียม	ค่าธรรมเนียม (บาท / ไร่/ยล)
ไม่มีข้อมูลค่าธรรมเนียม		

ช่องทางการร้องเรียน แนะนำบริการ

ลำดับ	ช่องทางการร้องเรียน / แนะนำบริการ
1)	ที่ทำการองค์การบริหารส่วนตำบลท่าช้าง 99 หมู่ที่ 8 ตำบลท่าช้าง อำเภอเฉลิมพระเกียรติ จังหวัดนครราชสีมา 30230 โทรศัพท์ 0-4432-1579 เว็บไซต์ http://www.tachangkorat.go.th (หมายเหตุ: -)
2)	ศูนย์บริการประชาชน สำนักปลัดสำนักนายกรัฐมนตรี (หมายเหตุ: (เลขที่ 1 ถ.พิษณุโลก เขตดุสิต กทม. 10300 / สายด่วน 1111 / www.1111.go.th / ตู้ ปณ.1111 เลขที่ 1 ถ.พิษณุโลก เขตดุสิต กทม. 10300))

แบบฟอร์ม ตัวอย่างและคู่มือการกรอก

ลำดับ	ชื่อแบบฟอร์ม
1)	1. แบบแจ้งรายการเพื่อเสียภาษีโรงเรือนและที่ดิน (ภ.ร.ด. 2) 2. แบบคำร้องขอให้พิจารณาการประเมินภาษีโรงเรือนและที่ดิน (ภ.ร.ด. 9) (หมายเหตุ: -)

หมายเหตุ

-

ข้อมูลสำหรับเจ้าหน้าที่

ชื่อกระบวนการ: การรับชำระภาษีโรงเรือนและที่ดิน

หน่วยงานกลางเจ้าของกระบวนการ: สำนักบริหารการคลังท้องถิ่น กรมส่งเสริมการปกครองท้องถิ่น สำนักบริหารการคลังท้องถิ่น

ประเภทของงานบริการ: กระบวนการบริการที่เบ็ดเสร็จในหน่วยเดียว

หมวดหมู่ของงานบริการ: รับแจ้ง

กฎหมายที่ให้อำนาจการอนุญาต หรือที่เกี่ยวข้อง:

1)พระราชบัญญัติภาษีโรงเรือนและที่ดิน พ.ศ. 2475

ระดับผลกระทบ: บริการทั่วไป

พื้นที่ให้บริการ: ท้องถิ่น

กฎหมายข้อบังคับ/ข้อตกลงที่กำหนดระยะเวลา: -

ระยะเวลาที่กำหนดตามกฎหมาย / ข้อกำหนด ฯลฯ: 0.0

ข้อมูลสถิติของกระบวนการ:

จำนวนเฉลี่ยต่อเดือน 0

จำนวนคำขอที่มากที่สุด 0

จำนวนคำขอที่น้อยที่สุด 0

ชื่ออ้างอิงของคู่มือประชาชน: การรับชำระภาษีโรงเรือนและที่ดิน อบต.ท่าช้าง สำนักคู่มือประชาชน 20/08/2015

23:15

เอกสารฉบับนี้ดาวน์โหลดจากเว็บไซต์ระบบสารสนเทศศูนย์กลางข้อมูลคู่มือสำหรับประชาชน

Backend.info.go.th

วันที่เผยแพร่คู่มือ: -

คู่มือสำหรับประชาชน : การขอต่ออายุใบอนุญาตจัดตั้งสถานที่จำหน่ายอาหารหรือสถานที่สะสมอาหาร พื้นที่เกิน 200 ตารางเมตร

หน่วยงานที่ให้บริการ : องค์การบริหารส่วนตำบลท่าช้าง อำเภอเฉลิมพระเกียรติ นครราชสีมา จังหวัดนครราชสีมา
กระทรวงสาธารณสุข

หลักเกณฑ์ วิธีการ เงื่อนไข (ถ้ามี) ในการยื่นคำขอ และในการพิจารณาอนุญาต

1. หลักเกณฑ์ วิธีการ

ผู้ใดประสงค์ขอต่ออายุใบอนุญาตจัดตั้งสถานที่จำหน่ายอาหารและสถานที่สะสมอาหาร พื้นที่เกิน 200 ตารางเมตร และมีใช้เป็นขายของในตลาด จะต้องยื่นขอต่ออายุใบอนุญาตต่อเจ้าพนักงานท้องถิ่นหรือเจ้าหน้าที่ที่รับผิดชอบ ภายใน ..30..... วัน ก่อนใบอนุญาตสิ้นอายุ (ใบอนุญาตมีอายุ 1 ปี นับแต่วันที่ออกใบอนุญาต) เมื่อได้ยื่นคำขอพร้อมกับเสียค่าธรรมเนียมแล้ว ให้ประกอบกิจการต่อไปได้จนกว่าเจ้าพนักงานท้องถิ่นจะมีคำสั่งไม่ต่ออายุใบอนุญาต และหากผู้ขอต่ออายุใบอนุญาตไม่ได้มายื่นคำขอต่ออายุใบอนุญาตก่อนวันใบอนุญาตสิ้นสุดแล้ว ต้องดำเนินการขออนุญาตใหม่ เสมือนเป็นผู้ขออนุญาตรายใหม่

ทั้งนี้หากมายื่นขอต่ออายุใบอนุญาตแล้ว แต่ไม่ชำระค่าธรรมเนียมตามอัตราและระยะเวลาที่กำหนด จะต้องเสียค่าปรับเพิ่มขึ้นอีกร้อยละ 20 ของจำนวนเงินที่ค้างชำระ และกรณีที่ผู้ประกอบการค้างชำระค่าธรรมเนียมติดต่อกันเกินกว่า 2 ครั้ง เจ้าพนักงานท้องถิ่นมีอำนาจสั่งให้ผู้นั้นหยุดดำเนินการไว้ได้จนกว่าจะเสียค่าธรรมเนียมและค่าปรับจนครบจำนวน

2.เงื่อนไขในการยื่นคำขอ (ตามที่ระบุไว้ในข้อกำหนดของท้องถิ่น)

- (1) ผู้ประกอบการต้องยื่นเอกสารที่ถูกต้องและครบถ้วน
- (2) ต้องยื่นคำขอก่อนใบอนุญาตสิ้นอายุ
- (3) สภาพสุขลักษณะของสถานประกอบการต้องถูกต้องตามหลักเกณฑ์ (ตามข้อกำหนดของท้องถิ่น)

หมายเหตุ: ขั้นตอนการดำเนินงานตามคู่มือจะเริ่มนับระยะเวลาตั้งแต่เจ้าหน้าที่ได้รับเอกสารครบถ้วนตามที่ระบุไว้ในคู่มือประชาชนเรียบร้อยแล้ว และแจ้งผลการพิจารณาภายใน 7 วันนับแต่วันพิจารณาแล้วเสร็จ

ช่องทางการให้บริการ

<p>สถานที่ให้บริการ องค์การบริหารส่วนตำบลท่าช้าง 99 หมู่ที่ 8 ตำบลท่าช้าง อำเภอเฉลิมพระเกียรติ จังหวัดนครราชสีมา 30230 โทรศัพท์ 0-4432-1579 http://www.tachangkorat.go.th/ติดต่อด้วย ตนเอง ณ หน่วยงาน (หมายเหตุ: -)</p>	<p>ระยะเวลาเปิดให้บริการ เปิดให้บริการวัน จันทร์ ถึง วันศุกร์ (ยกเว้นวันหยุดที่ทางราชการกำหนด) ตั้งแต่เวลา 08:30 - 16:30 น. (มีพักเที่ยง)</p>
---	--

ขั้นตอน ระยะเวลา และส่วนงานที่รับผิดชอบ

ระยะเวลาในการดำเนินการรวม : 30 วัน

ลำดับ	ขั้นตอน	ระยะเวลา	ส่วนที่รับผิดชอบ
1)	<p>การตรวจสอบเอกสาร ผู้ขอรับใบอนุญาตยื่นคำขอต่ออายุใบอนุญาตจัดตั้งสถานที่ จำหน่ายอาหารและสถานที่สะสมอาหาร พื้นที่เกิน 200 ตารางเมตร พร้อมหลักฐานที่ท้องถิ่นกำหนด (หมายเหตุ: (1. ระยะเวลาให้บริการ ส่วนงาน/หน่วยงานที่ รับผิดชอบ ให้ระบุไปตามบริบทของท้องถิ่น))</p>	15 นาที	องค์การบริหารส่วน ตำบลท่าช้าง อำเภอ เฉลิมพระเกียรติ นครราชสีมา จังหวัด นครราชสีมา
2)	<p>การตรวจสอบเอกสาร เจ้าหน้าที่ตรวจสอบความถูกต้องของคำขอ และความ ครบถ้วนของเอกสารหลักฐานทันที กรณีไม่ถูกต้อง/ครบถ้วน เจ้าหน้าที่แจ้งต่อผู้ยื่นคำขอให้ แก้ไข/เพิ่มเติมเพื่อดำเนินการ หากไม่สามารถดำเนินการได้ ในขณะนั้น ขณะนั้น ให้จัดทำบันทึกความบกพร่องและ รายการเอกสารหรือหลักฐานยื่นเพิ่มเติมภายในระยะเวลาที่ กำหนด โดยให้เจ้าหน้าที่และผู้ยื่นคำขอลงนามไว้ในบันทึก นั้นด้วย</p>	1 ชั่วโมง	องค์การบริหารส่วน ตำบลท่าช้าง อำเภอ เฉลิมพระเกียรติ นครราชสีมา จังหวัด นครราชสีมา

ลำดับ	ขั้นตอน	ระยะเวลา	ส่วนที่รับผิดชอบ
	<p>(หมายเหตุ: (1. ระยะเวลาให้บริการ ส่วนงาน/หน่วยงานที่รับผิดชอบ ให้ระบุไปตามบริบทของท้องถิ่น 2. หากผู้ขอต่ออายุใบอนุญาตไม่แก้ไขคำขอหรือไม่ส่งเอกสารเพิ่มเติมให้ครบถ้วน ตามที่กำหนดในแบบบันทึกความบกพร่องให้เจ้าหน้าที่ส่งคืนคำขอและเอกสาร พร้อมแจ้งเป็นหนังสือถึงเหตุแห่งการคืนด้วย และแจ้งสิทธิในการอุทธรณ์ (อุทธรณ์ตาม พ.ร.บ. วิธีปฏิบัติราชการทางปกครอง พ.ศ. 2539)))</p>		
3)	<p>การพิจารณา เจ้าหน้าที่ตรวจสอบสถานที่ด้านสุขลักษณะ กรณีถูกต้องตามหลักเกณฑ์ด้านสุขลักษณะ เสนอพิจารณาออกใบอนุญาต กรณีไม่ถูกต้องตามหลักเกณฑ์ด้านสุขลักษณะ แนะนำให้ปรับปรุงแก้ไขด้านสุขลักษณะ</p> <p>(หมายเหตุ: (1. ระยะเวลาให้บริการ ส่วนงาน/หน่วยงานที่รับผิดชอบ ให้ระบุไปตามบริบทของท้องถิ่น 2. กฎหมายกำหนดภายใน 30 วัน นับแต่วันที่เอกสารถูกต้องและครบถ้วน (ตาม พ.ร.บ. การสาธารณสุข พ.ศ. 2535 มาตรา 56 และ พ.ร.บ. วิธีปฏิบัติราชการทางปกครอง (ฉบับที่ 2) พ.ศ. 2557)))</p>	15 วัน	<p>องค์การบริหารส่วนตำบลท่าช้าง อำเภอเฉลิมพระเกียรติ นครราชสีมา จังหวัดนครราชสีมา</p>
4)	- การแจ้งคำสั่งออกใบอนุญาต/คำสั่งไม่อนุญาตให้ต่ออายุใบอนุญาต	8 วัน	<p>องค์การบริหารส่วนตำบลท่าช้าง อำเภอเฉลิมพระเกียรติ</p>

ลำดับ	ขั้นตอน	ระยะเวลา	ส่วนที่รับผิดชอบ
	<p>1. กรณีใบอนุญาต มีหนังสือแจ้งการอนุญาตแก่ผู้ขออนุญาตทราบเพื่อมารับใบอนุญาตภายในระยะเวลาที่ท้องถิ่นกำหนด หากพ้นกำหนดถือว่าไม่ประสงค์จะรับใบอนุญาต เว้นแต่จะมีเหตุหรือข้อแก้ตัวอันสมควร</p> <p>2. กรณีไม่อนุญาตให้ต่ออายุใบอนุญาต แจ้งคำสั่งไม่อนุญาตให้ต่ออายุใบอนุญาตจัดตั้งสถานที่จำหน่ายอาหารและสถานที่สะสมอาหาร พื้นที่เกิน 200 ตารางเมตร แก่ผู้ขอต่ออายุใบอนุญาตทราบ พร้อมแจ้งสิทธิในการอุทธรณ์</p> <p>(หมายเหตุ: (1. ระยะเวลาให้บริการ ส่วนงาน/หน่วยงานที่รับผิดชอบ ให้ระบุไปตามบริบทของท้องถิ่น 2. ในกรณีที่เจ้าพนักงานท้องถิ่น ไม่อาจออกใบอนุญาตหรือยังไม่อาจมีคำสั่งไม่อนุญาตได้ภายใน 30 วัน นับแต่วันที่เอกสารถูกต้องและครบถ้วน ให้แจ้งการขยายเวลาให้ผู้ขออนุญาตทราบทุก 7 วัน จนกว่าจะพิจารณาแล้วเสร็จ พร้อมสำเนาแจ้งสำนัก ก.พ.ร. ทราบ))</p>		นครราชสีมา จังหวัด นครราชสีมา
5)	<p>- ชำระค่าธรรมเนียม (กรณีมีคำสั่งอนุญาตต่ออายุใบอนุญาต) แจ้งให้ผู้ขออนุญาตมาชำระค่าธรรมเนียมตามอัตราและระยะเวลาที่ท้องถิ่นกำหนด</p> <p>(หมายเหตุ: (1. ระยะเวลาให้บริการ ส่วนงาน/หน่วยงานที่รับผิดชอบ ให้ระบุไปตามบริบทของท้องถิ่น</p>	1 วัน	องค์การบริหารส่วน ตำบลท่าช้าง อำเภอ เฉลิมพระเกียรติ นครราชสีมา จังหวัด นครราชสีมา

ลำดับ	ขั้นตอน	ระยะเวลา	ส่วนที่รับผิดชอบ
	2. กรณีไม่ชำระตามระยะเวลาที่กำหนด จะต้องเสียค่าปรับเพิ่มขึ้นอีกร้อยละ 20 ของจำนวนเงินที่ค้างชำระ))		

รายการเอกสาร หลักฐานประกอบ

ลำดับ	ชื่อเอกสาร จำนวน และรายละเอียดเพิ่มเติม (ถ้ามี)	หน่วยงานภาครัฐผู้ออกเอกสาร
1)	บัตรประจำตัวประชาชน ฉบับจริง 0 ฉบับ สำเนา 1 ฉบับ หมายเหตุ -	-
2)	สำเนาทะเบียนบ้าน ฉบับจริง 0 ฉบับ สำเนา 1 ฉบับ หมายเหตุ -	-
3)	หนังสือรับรองนิติบุคคล ฉบับจริง 1 ฉบับ สำเนา 1 ฉบับ หมายเหตุ (เอกสารและหลักฐานอื่นๆ ตามที่ราชการส่วนท้องถิ่นประกาศกำหนด)	-
4)	ใบมอบอำนาจ (ในกรณีที่มีการมอบอำนาจ) ฉบับจริง 1 ฉบับ สำเนา 1 ฉบับ หมายเหตุ (เอกสารและหลักฐานอื่นๆ ตามที่ราชการส่วนท้องถิ่นประกาศกำหนด)	-
5)	หลักฐานที่แสดงการเป็นผู้มีอำนาจลงนามแทนนิติบุคคล ฉบับจริง 1 ฉบับ สำเนา 1 ฉบับ หมายเหตุ (เอกสารและหลักฐานอื่นๆ ตามที่ราชการส่วนท้องถิ่นประกาศกำหนด)	-

ลำดับ	ชื่อเอกสาร จำนวน และรายละเอียดเพิ่มเติม (ถ้ามี)	หน่วยงานภาครัฐผู้ออกเอกสาร
6)	สำเนาใบอนุญาตตามกฎหมายอื่นที่เกี่ยวข้อง เช่น สำเนา ใบอนุญาตสิ่งปลูกสร้างอาคาร หรือหลักฐานแสดงว่าอาคาร นั้นสามารถใช้ประกอบการได้ตามกฎหมายว่าด้วยการ ควบคุมอาคาร ฉบับจริง 0 ฉบับ สำเนา 1 ฉบับ หมายเหตุ (เอกสารและหลักฐานอื่นๆ ตามที่ราชการส่วนท้องถิ่น ประกาศกำหนด)	-
7)	ใบรับรองแพทย์ของผู้ขอรับใบอนุญาต ผู้ช่วยจำหน่ายอาหาร และผู้ปรุงอาหาร ฉบับจริง 1 ฉบับ สำเนา 0 ฉบับ หมายเหตุ (เอกสารและหลักฐานอื่นๆ ตามที่ราชการส่วนท้องถิ่น ประกาศกำหนด)	-

ค่าธรรมเนียม

ลำดับ	รายละเอียดค่าธรรมเนียม	ค่าธรรมเนียม (บาท / ร้อยละ)
1)	อัตราค่าธรรมเนียมต่ออายุใบอนุญาตจัดตั้งสถานที่จำหน่าย อาหารและสถานที่สะสมอาหารเกิน 500 ตารางเมตรขึ้นไป (หมายเหตุ: (ระบุตามข้อกำหนดของท้องถิ่น))	ค่าธรรมเนียม 400 บาท
2)	อัตราค่าธรรมเนียมต่ออายุใบอนุญาตจัดตั้งสถานที่จำหน่าย อาหารและสถานที่สะสมอาหารเกิน 200 ตารางเมตรแต่ไม่ เกิน 500 ตารางเมตร (หมายเหตุ: -)	ค่าธรรมเนียม 200 บาท

ช่องทางการร้องเรียน แนะนำบริการ

ลำดับ	ช่องทางการร้องเรียน / แนะนำบริการ
1)	<p>องค์การบริหารส่วนตำบลท่าช้าง 99 หมู่ที่ 8 ตำบลท่าช้าง อำเภอเฉลิมพระเกียรติ จังหวัดนครราชสีมา 30230 โทรศัพท์ 0-4432-1579 http://www.tachangkorat.go.th (หมายเหตุ: (ระบุส่วนงาน/หน่วยงานที่รับผิดชอบ ช่องทางการร้องเรียน))</p>
2)	<p>ศูนย์บริการประชาชน สำนักปลัดสำนักนายกรัฐมนตรี (หมายเหตุ: (เลขที่ 1 ถ.พิษณุโลก เขตดุสิต กทม. 10300 / สายด่วน 1111 / www.1111.go.th / ตู้ ปณ.1111 เลขที่ 1 ถ.พิษณุโลก เขตดุสิต กทม. 10300))</p>

คำขอเลขที่/.....
(เจ้าหน้าที่กรอก)

แบบคำขอรับใบอนุญาต/ต่ออายุใบอนุญาต
ประกอบกิจการ.....

เขียนที่
วันที่ เดือน.....พ.ศ.....

1. ข้าพเจ้าอายุ..... ปี สัญชาติ
โดยผู้มีอำนาจลงนามแทนนิติบุคคล.....
ปรากฏตาม.....
อยู่บ้านเลขที่ หมู่ที่ ตรอก/ซอย ถนน
แขวง/ตำบล เขต/อำเภอ เทศบาล/อบต
จังหวัด หมายเลขโทรศัพท์

2. พร้อมคำขอนี้ ข้าพเจ้าได้แนบเอกสารหลักฐานต่างๆ มาด้วยแล้วดังนี้

- สำเนาบัตรประจำตัว (ประชาชน/ข้าราชการ/พนักงานรัฐวิสาหกิจ)
- สำเนาใบอนุญาตตามกฎหมายว่าด้วยควบคุมอาคาร หนังสือให้ความเห็นชอบการประเมินผลกระทบต่อสิ่งแวดล้อม หรือใบอนุญาตตามกฎหมายอื่นที่จำเป็น
- ใบมอบอำนาจ (ในกรณีที่มีการมอบอำนาจ)
- สำเนาหนังสือรับรองการจดทะเบียนเป็นนิติบุคคล
- หลักฐานที่แสดงการเป็นผู้มีอำนาจลงนามแทนนิติบุคคล
- เอกสารหลักฐานอื่นๆ ตามที่ราชการส่วนท้องถิ่นประกาศกำหนด คือ
..... (1)
..... (2)

ขอรับรองว่าข้อความในคำขอนี้เป็นความจริงทุกประการ

(ลงชื่อ) ผู้ขออนุญาต
(.....)

ส่วนของผู้เจ้าหน้าที่
ใบรับคำขอรับใบอนุญาตต่ออายุใบอนุญาต/

เลขที่ ศ.พ..... เดือน ได้รับเรื่องเมื่อวันที่.....

ตรวจสอบแล้ว เอกสารหลักฐาน ครบ
 ไม่ครบ

..... (1.....
2.....(
..... (3

(ลงชื่อ).....

(.....)

ตำแหน่ง

ส่วนของผู้ขอรับใบอนุญาต
ใบรับคำขอรับใบอนุญาตต่ออายุใบอนุญาต/

เลขที่ ศ.พ..... เดือน ได้รับเรื่องเมื่อวันที่.....

ตรวจสอบแล้ว เอกสารหลักฐาน ครบ
 ไม่ครบ

..... (1.....
2.....(
..... (3

(ลงชื่อ).....

(.....)

ตำแหน่ง

หนังสือแจ้งความบกพร่องและรายการเอกสารหรือหลักฐานที่ต้องมายื่นเพิ่มเติม
ตามมาตรา 2558 .ศ.แห่งพระราชบัญญัติการอำนวยความสะดวกในการพิจารณาอนุญาตของทางราชการ พ 8
ซึ่งต้องจัดทำหนังสือแจ้งภายในวันที่ยื่นคำขอใบอนุญาตหรือขอต่อใบอนุญาต



(1/3.แบบ นส)

ที่...../.....

สำนักงาน.....

วันที่..... .ศ.พ.....เดือน.....

เรื่อง คำขอต่ออายุใบอนุญาต/ขอแก้ไขความไม่ถูกต้องหรือไม่สมบูรณ์ของคำขอรับใบอนุญาต ส่งเอกสารหรือหลักฐาน
เพิ่มเติม

เรียน

ตามที่ท่านได้ยื่นคำขอรับใบอนุญาตต่อเจ้าพนักงานท้องถิ่นเพื่อประกอบกิจการ.....

นั้นเมื่อวันที่.....

เจ้าพนักงานท้องถิ่นได้ตรวจคำขอของท่านแล้วพบว่าคำขอไม่ถูกต้องหรือไม่สมบูรณ์ดังนี้

- (1)
- (2)
- (3)
- (4)
- (5)

จึงขอแจ้งให้ท่านทราบเพื่อดำเนินการแก้ไขให้ถูกต้องหรือสมบูรณ์ และส่งเอกสารหรือหลักฐานเพิ่มเติมภายใน
มดำเนินการแก้ไขคำขอหรือส่งเอกสารหรือหลักฐานวันนับแต่วันที่ได้อลงนามรับทราบในบันทึกข้อความนี้ หากท่านไ
เพิ่มเติมให้ครบถ้วนภายในเวลาดังกล่าวจะถือว่าท่านไม่ประสงค์ที่จะให้เจ้าหน้าที่ดำเนินการตามคำขอต่อไปและ จะส่งคืนคำ
ขอพร้อมเอกสารหรือหลักฐานให้แก่ท่าน

จึงเรียนมาเพื่อทราบและดำเนินการต่อไปด้วย

ลงชื่อ).....รับทราบ)

ลงชื่อ).....รับทราบ)

(.....)

(.....)

ผู้ยื่นคำขอใบอนุญาตคำขอต่ออายุใบอนุญาต/
วันที่.....เดือน.....พ.ศ.....

ตำแหน่ง.....

เจ้าหน้าที่ผู้ซึ่งได้รับมอบหมายจากเจ้าพนักงานท้องถิ่น

หมายเหตุ

แผนภูมิ แสดงขั้นตอนการยื่นขอใบอนุญาต

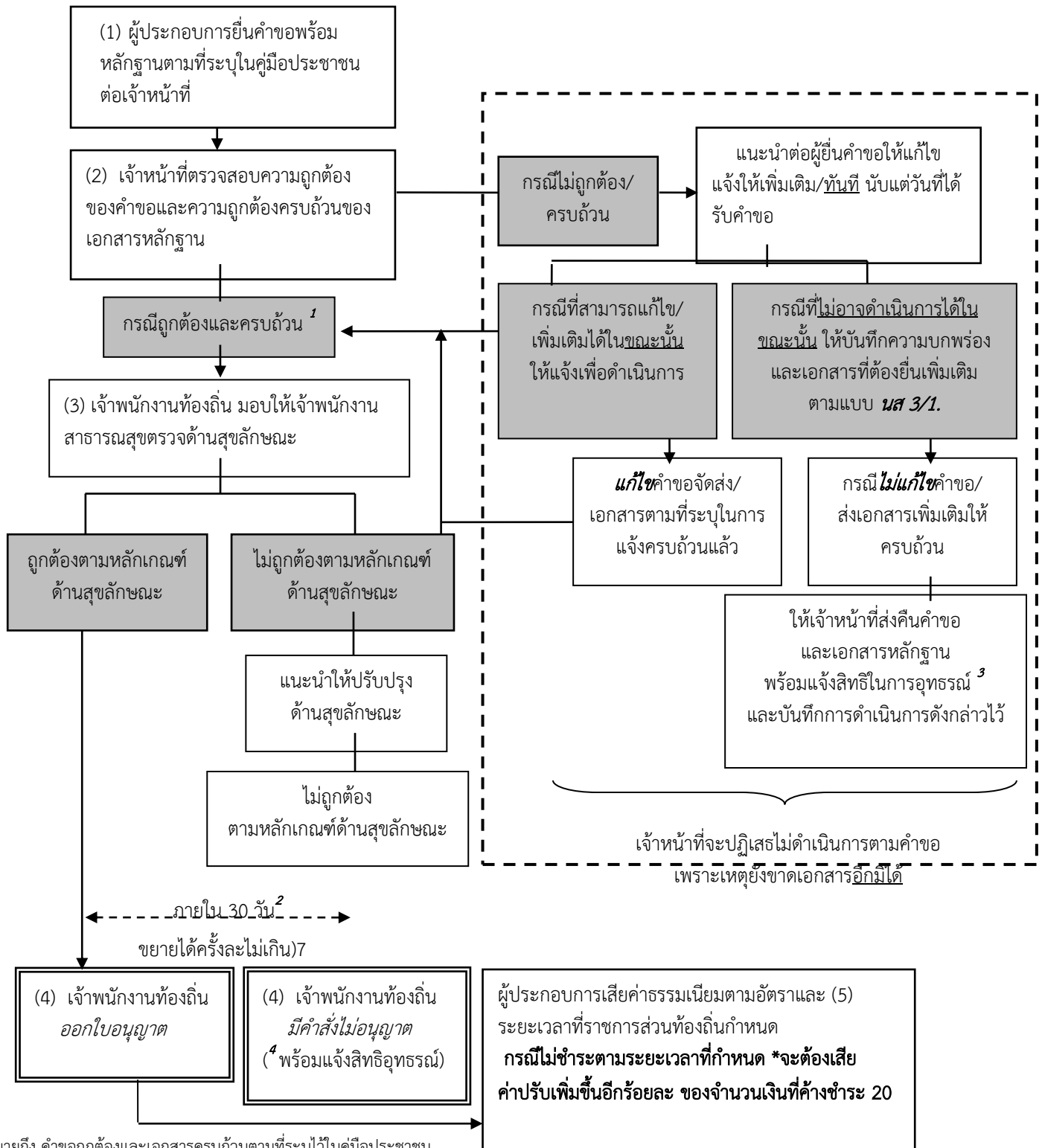

¹ หมายถึง คำขอถูกต้องและเอกสารครบถ้วนตามที่ระบุไว้ในคู่มือประชาชน

² หมายถึง เจ้าพนักงานท้องถิ่นต้องดำเนินการให้แล้วเสร็จภายใน วันนับแต่วันได้รับคำขอถูกต้องและครบถ้วนตามที่ระบุไว้ในคู่มือประชาชน 30 หากมีเหตุไม่อาจออกใบอนุญาตได้ให้ขยายเวลาได้ครั้งละไม่เกิน 7 วัน จนพิจารณาแล้วเสร็จ 7 ตาม พร.บ. การอำนวยความสะดวกในการพิจารณาอนุญาตของทางราชการ พ.ศ. 2558.

³ หมายถึง ผู้ที่มีสิทธิอุทธรณ์คำสั่งคืนคำขอต่อเจ้าพนักงานท้องถิ่นผู้ออกคำสั่ง ภายใน ตามกฎหมายว่าด้วยวิธีปฏิบัติราชการทางปกครอง วัน นับแต่วันที่ได้รับทราบคำสั่ง 15

⁴ หมายถึง ผู้ที่มีสิทธิอุทธรณ์คำสั่งไม่ออกใบอนุญาตหรือไม่อนุญาตให้ต่ออายุใบอนุญาตต่อรัฐมนตรีว่าการกระทรวงสาธารณสุข ภายใน วัน นับแต่วันรับทราบคำสั่ง 30 ตามกฎหมายว่าด้วยการสาธารณสุข

ข้อมูลสำหรับเจ้าหน้าที่

ชื่อกระบวนการ: การขอต่ออายุใบอนุญาตจัดตั้งสถานที่จำหน่ายอาหารหรือสถานที่สะสมอาหาร พื้นที่เกิน 200 ตารางเมตร

หน่วยงานกลางเจ้าของกระบวนการ: กรมอนามัย กรมอนามัย กรมอนามัย

ประเภทของงานบริการ: กระบวนการบริการที่ให้บริการในส่วนภูมิภาคและส่วนท้องถิ่น (กระบวนการบริการที่เปิดเสรีในหน่วยเดียว)

หมวดหมู่ของงานบริการ: อนุญาต/ออกใบอนุญาต/รับรอง

กฎหมายที่ให้อำนาจการอนุญาต หรือที่เกี่ยวข้อง:

1)พ.ร.บ. การสาธารณสุข พ.ศ. 2535 และที่แก้ไขเพิ่มเติม พ.ศ. 2550

ระดับผลกระทบ: บริการทั่วไป

พื้นที่ให้บริการ: ท้องถิ่น

กฎหมายข้อบังคับ/ข้อตกลงที่กำหนดระยะเวลา: พระราชบัญญัติการสาธารณสุข พ.ศ. 2535

ระยะเวลาที่กำหนดตามกฎหมาย / ข้อกำหนด ฯลฯ: 30.0

ข้อมูลสถิติของกระบวนการ:

จำนวนเฉลี่ยต่อเดือน 0

จำนวนคำขอที่มากที่สุด 0

จำนวนคำขอที่น้อยที่สุด 0

ชื่ออ้างอิงของคู่มือประชาชน: การขอต่ออายุใบอนุญาตจัดตั้งสถานที่จำหน่ายอาหารหรือสถานที่สะสมอาหาร พื้นที่เกิน 200 ตารางเมตร สำเนาคู่มือประชาชน 11/08/2015 11:18

เอกสารฉบับนี้ดาวน์โหลดจากเว็บไซต์ระบบสารสนเทศศูนย์กลางข้อมูลคู่มือสำหรับประชาชน

Backend.info.go.th

วันที่เผยแพร่คู่มือ: -

คู่มือสำหรับประชาชน : การขอต่ออายุใบอนุญาตจำหน่ายสินค้าในที่หรือทางสาธารณะ

หน่วยงานที่ให้บริการ : องค์การบริหารส่วนตำบลท่าช้าง อำเภอเฉลิมพระเกียรติ นครราชสีมา จังหวัดนครราชสีมา
กระทรวงสาธารณสุข

หลักเกณฑ์ วิธีการ เงื่อนไข (ถ้ามี) ในการยื่นคำขอ และในการพิจารณาอนุญาต

1. หลักเกณฑ์ วิธีการ

ผู้ใดประสงค์ขอต่ออายุใบอนุญาตจำหน่ายสินค้าในที่หรือทางสาธารณะ จะต้องยื่นขอต่ออายุใบอนุญาตต่อเจ้าพนักงานท้องถิ่นหรือเจ้าหน้าที่ที่รับผิดชอบ ภายใน...30..... วัน ก่อนใบอนุญาตสิ้นอายุ (ใบอนุญาตมีอายุ 1 ปี นับแต่วันออกใบอนุญาต) เมื่อได้ยื่นคำขอพร้อมกับเสียค่าธรรมเนียมแล้วให้ประกอบกิจการต่อไปได้จนกว่าเจ้าพนักงานท้องถิ่นจะมีคำสั่งไม่ต่ออายุใบอนุญาต และหากผู้ขอต่ออายุใบอนุญาตไม่ได้มายื่นคำขอต่ออายุใบอนุญาตก่อนวันใบอนุญาตสิ้นสุดแล้ว ต้องดำเนินการขออนุญาตใหม่เสมือนเป็นผู้ขออนุญาตรายใหม่

ทั้งนี้หากมายื่นขอต่ออายุใบอนุญาตแล้ว แต่ไม่ชำระค่าธรรมเนียมตามอัตราและระยะเวลาที่กำหนด จะต้องเสียค่าปรับเพิ่มขึ้นอีกร้อยละ 20 ของจำนวนเงินที่ค้างชำระ และกรณีที่ผู้ประกอบการค้างชำระค่าธรรมเนียมติดต่อกันเกินกว่า 2 ครั้ง เจ้าพนักงานท้องถิ่นมีอำนาจสั่งให้ผู้นั้นหยุดดำเนินการไว้ได้จนกว่าจะเสียค่าธรรมเนียมและค่าปรับจนครบจำนวน

2. เงื่อนไขในการยื่นคำขอ (ตามที่ระบุไว้ในข้อกำหนดของท้องถิ่น)

- (1) ผู้ประกอบการต้องยื่นเอกสารที่ถูกต้องและครบถ้วน
- (2) สภาพ殊ลักษณะของสถานประกอบการต้องถูกต้องตามหลักเกณฑ์ (ตามข้อกำหนดของท้องถิ่น)

หมายเหตุ: ขั้นตอนการดำเนินงานตามคู่มือจะเริ่มนับระยะเวลาตั้งแต่เจ้าหน้าที่ได้รับเอกสารครบถ้วนตามที่ระบุไว้ในคู่มือประชาชนเรียบร้อยแล้ว และแจ้งผลการพิจารณาภายใน 7 วันนับแต่วันพิจารณาแล้วเสร็จ

ช่องทางการให้บริการ

<p>สถานที่ให้บริการ องค์การบริหารส่วนตำบลท่าช้าง 99 หมู่ที่ 8 ตำบลท่าช้าง อำเภอเฉลิมพระเกียรติ จังหวัดนครราชสีมา 30230 โทรศัพท์ 0-4432-1579 http://www.tachangkorat.go.th/ติดต่อด้วย ตนเอง ณ หน่วยงาน (หมายเหตุ: -)</p>	<p>ระยะเวลาเปิดให้บริการ เปิดให้บริการวัน จันทร์ ถึง วันศุกร์ (ยกเว้นวันหยุดที่ทางราชการกำหนด) ตั้งแต่เวลา 08:30 - 16:30 น. (มีพักเที่ยง)</p>
---	--

ขั้นตอน ระยะเวลา และส่วนงานที่รับผิดชอบ

ระยะเวลาในการดำเนินการรวม : 30 วัน

ลำดับ	ขั้นตอน	ระยะเวลา	ส่วนที่รับผิดชอบ
1)	<p>การตรวจสอบเอกสาร ผู้ขอรับใบอนุญาตยื่นคำขอต่ออายุใบอนุญาตจำหน่าย สินค้าในที่หรือทางสาธารณะ พร้อมหลักฐานที่ท้องถิ่น กำหนด (หมายเหตุ: -)</p>	15 นาที	องค์การบริหารส่วน ตำบลท่าช้าง อำเภอ เฉลิมพระเกียรติ นครราชสีมา จังหวัด นครราชสีมา
2)	<p>การตรวจสอบเอกสาร เจ้าหน้าที่ตรวจสอบความถูกต้องของคำขอ และความ ครบถ้วนของเอกสารหลักฐานทันที กรณีไม่ถูกต้อง/ครบถ้วน เจ้าหน้าที่แจ้งต่อผู้ยื่นคำขอให้ แก้ไข/เพิ่มเติมเพื่อดำเนินการ หากไม่สามารถดำเนินการได้ ในขณะนั้น ให้จัดทำบันทึกความบกพร่องและรายการ เอกสารหรือหลักฐานยื่นเพิ่มเติมภายในระยะเวลาที่กำหนด โดยให้เจ้าหน้าที่และผู้ยื่นคำขอลงนามไว้ในบันทึกนั้นด้วย (หมายเหตุ: (1.หากผู้ขอต่ออายุใบอนุญาตไม่แก้ไขคำขอ</p>	1 ชั่วโมง	องค์การบริหารส่วน ตำบลท่าช้าง อำเภอ เฉลิมพระเกียรติ นครราชสีมา จังหวัด นครราชสีมา

ลำดับ	ขั้นตอน	ระยะเวลา	ส่วนที่รับผิดชอบ
	<p>หรือไม่ส่งเอกสารเพิ่มเติมให้ครบถ้วน ตามที่กำหนดในแบบบันทึกความบกพร่องให้เจ้าหน้าที่ส่งคืนคำขอและเอกสารพร้อมแจ้งเป็นหนังสือถึงเหตุแห่งการคืนด้วย และแจ้งสิทธิในการอุทธรณ์ (อุทธรณ์ตาม พ.ร.บ. วิธีปฏิบัติราชการทางปกครอง พ.ศ. 2539))</p>		
3)	<p>การพิจารณา เจ้าหน้าที่ตรวจสอบสถานที่ด้านสุขลักษณะ กรณีถูกต้องตามหลักเกณฑ์ด้านสุขลักษณะ เสนอ พิจารณาออกใบอนุญาต กรณีไม่ถูกต้องตามหลักเกณฑ์ด้านสุขลักษณะ แนะนำ ให้ปรับปรุงแก้ไขด้านสุขลักษณะ</p> <p>(หมายเหตุ: (1. กฎหมายกำหนดภายใน 30 วัน นับแต่วันที่เอกสารถูกต้องและครบถ้วน (ตาม พ.ร.บ. การสาธารณสุข พ.ศ. 2535 มาตรา 56 และ พ.ร.บ. วิธีปฏิบัติราชการทางปกครอง (ฉบับที่ 2) พ.ศ. 2557)))</p>	20 วัน	องค์การบริหารส่วน ตำบลท่าช้าง อำเภอ เฉลิมพระเกียรติ นครราชสีมา จังหวัด นครราชสีมา
4)	<p>การพิจารณา การแจ้งคำสั่งออกใบอนุญาต/คำสั่งไม่อนุญาตให้ต่ออายุ ใบอนุญาต</p> <p>1. กรณีอนุญาต มีหนังสือแจ้งการอนุญาตแก่ผู้ขออนุญาตทราบเพื่อมา รับใบอนุญาตภายในระยะเวลาที่ท้องถิ่นกำหนด หากพ้น กำหนดถือว่าไม่ประสงค์จะรับใบอนุญาต เว้นแต่จะมีเหตุ หรือข้อแก้ตัวอันสมควร</p> <p>2. กรณีไม่อนุญาตให้ต่ออายุใบอนุญาต แจ้งคำสั่งไม่อนุญาตให้ต่ออายุใบอนุญาตจำหน่าย สินค้าในที่หรือทางสาธารณะแก่ผู้ขอต่ออายุใบอนุญาต</p>	8 วัน	องค์การบริหารส่วน ตำบลท่าช้าง อำเภอ เฉลิมพระเกียรติ นครราชสีมา จังหวัด นครราชสีมา

ลำดับ	ขั้นตอน	ระยะเวลา	ส่วนที่รับผิดชอบ
	<p>ทราบ พร้อมแจ้งสิทธิในการอุทธรณ์</p> <p>(หมายเหตุ: (1. ในกรณีที่เจ้าพนักงานท้องถิ่น ไม่อาจออกใบอนุญาตหรือยังไม่อาจมีคำสั่งไม่อนุญาตได้ภายใน 30 วัน นับแต่วันที่เอกสารถูกต้องและครบถ้วน ให้แจ้งการขยายเวลาให้ผู้ขออนุญาตทราบทุก 7 วัน จนกว่าจะพิจารณาแล้วเสร็จ พร้อมสำเนาแจ้งสำนัก ก.พ.ร. ทราบ))</p>		
5)	<p>การพิจารณา</p> <p>ชำระค่าธรรมเนียม (กรณีมีคำสั่งอนุญาตต่ออายุใบอนุญาต)</p> <p>แจ้งให้ผู้ขออนุญาตมาชำระค่าธรรมเนียมตามอัตราและระยะเวลาที่ท้องถิ่นกำหนด</p> <p>(หมายเหตุ: (1. กรณีไม่ชำระตามระยะเวลาที่กำหนด จะต้องเสียค่าปรับเพิ่มขึ้นอีกร้อยละ 20 ของจำนวนเงินที่ค้างชำระ))</p>	1 วัน	<p>องค์การบริหารส่วนตำบลท่าช้าง อำเภอเฉลิมพระเกียรติ นครราชสีมา จังหวัดนครราชสีมา</p>

รายการเอกสาร หลักฐานประกอบ

ลำดับ	ชื่อเอกสาร จำนวน และรายละเอียดเพิ่มเติม (ถ้ามี)	หน่วยงานภาครัฐผู้ออกเอกสาร
1)	<p>บัตรประจำตัวประชาชน</p> <p>ฉบับจริง 0 ฉบับ</p> <p>สำเนา 1 ฉบับ</p> <p>หมายเหตุ -</p>	-
2)	<p>สำเนาทะเบียนบ้าน</p> <p>ฉบับจริง 0 ฉบับ</p> <p>สำเนา 1 ฉบับ</p> <p>หมายเหตุ -</p>	-

ลำดับ	ชื่อเอกสาร จำนวน และรายละเอียดเพิ่มเติม (ถ้ามี)	หน่วยงานภาครัฐผู้ออกเอกสาร
3)	แผนที่สังเขปแสดงที่ตั้งจำหน่ายสินค้า (กรณีเรือขายไม่ต้องมีแผนที่) ฉบับจริง 1 ฉบับ สำเนา 1 ฉบับ หมายเหตุ (เอกสารและหลักฐานอื่นๆ ตามที่ราชการส่วนท้องถิ่นประกาศกำหนด)	-
4)	ใบรับรองแพทย์ของผู้ขอรับใบอนุญาต และผู้ช่วยจำหน่ายอาหาร หรือเอกสารหลักฐานที่แสดงว่าผ่านการอบรมหลักสูตรสุขภิบาลอาหาร (กรณีจำหน่ายสินค้าประเภทอาหาร) ฉบับจริง 1 ฉบับ สำเนา 0 ฉบับ หมายเหตุ (เอกสารและหลักฐานอื่นๆ ตามที่ราชการส่วนท้องถิ่นประกาศกำหนด)	-

ค่าธรรมเนียม

ลำดับ	รายละเอียดค่าธรรมเนียม	ค่าธรรมเนียม (บาท / ร้อยละ)
1)	อัตราค่าธรรมเนียมต่ออายุใบอนุญาตจำหน่ายสินค้าในที่หรือทางสาธารณะ (ก) จำหน่ายโดยลักษณะวิธีการจัดวางสินค้าในที่หนึ่งที่ได้โดยปกติ ฉบับละไม่เกิน 500 บาทต่อปี (ข) จำหน่ายโดยลักษณะการเรือขาย ฉบับละไม่เกิน 100 บาทต่อปี (หมายเหตุ: -)	ค่าธรรมเนียม 0 บาท

ช่องทางการร้องเรียน แนะนำบริการ

ลำดับ	ช่องทางการร้องเรียน / แนะนำบริการ
1)	<p>องค์การบริหารส่วนตำบลท่าช้าง 99 หมู่ที่ 8 ตำบลท่าช้าง อำเภอเฉลิมพระเกียรติ จังหวัดนครราชสีมา 30230 โทรศัพท์ 0-4432-1579 http://www.tachangkorat.go.th (หมายเหตุ: (กองคลัง งานจัดเก็บรายได้))</p>
2)	<p>ศูนย์บริการประชาชน สำนักปลัดสำนักนายกรัฐมนตรี (หมายเหตุ: (เลขที่ 1 ถ.พิษณุโลก เขตดุสิต กทม. 10300 / สายด่วน 1111 / www.1111.go.th / ตู้ ปณ.1111 เลขที่ 1 ถ.พิษณุโลก เขตดุสิต กทม. 10300))</p>

คำขอเลขที่/.....
(เจ้าหน้าที่กรอก)

แบบคำขอรับใบอนุญาต/ต่ออายุใบอนุญาต
ประกอบกิจการ

เขียนที่
วันที่ เดือน.....พ.ศ.....

1. ข้าพเจ้าอายุ..... ปี สัญชาติ
โดยผู้มีอำนาจลงนามแทนนิติบุคคล.....
ปรากฏตาม.....
อยู่บ้านเลขที่ หมู่ที่ ตรอก/ซอย ถนน
แขวง/ตำบล เขต/อำเภอ เทศบาล/อบต
จังหวัด หมายเลขโทรศัพท์

2. พร้อมคำขอนี้ ข้าพเจ้าได้แนบเอกสารหลักฐานต่างๆ มาด้วยแล้วดังนี้
- สำเนาบัตรประจำตัว (ประชาชน/ข้าราชการ/พนักงานรัฐวิสาหกิจ)
 - สำเนาใบอนุญาตตามกฎหมายว่าด้วยควบคุมอาคาร หนังสือให้ความเห็นชอบการประเมินผลกระทบต่อสิ่งแวดล้อม หรือใบอนุญาตตามกฎหมายอื่นที่จำเป็น
 - (ในกรณีที่มีการมอบอำนาจ) ใบมอบอำนาจ
 - สำเนาหนังสือรับรองการจดทะเบียนเป็นนิติบุคคล
 - เป็นผู้มีอำนาจลงนามแทนนิติบุคคลหลักฐานที่แสดงการ
 - เอกสารหลักฐานอื่นๆ ตามที่ราชการส่วนท้องถิ่นประกาศกำหนด คือ
- (1)
..... (2)

ขอรับรองว่าข้อความในคำขอนี้เป็นความจริงทุกประการ

(ลงชื่อ) ผู้ขออนุญาต
(.....)

ส่วนของผู้เจ้าหน้าที่
ใบรับคำขอรับใบอนุญาตต่ออายุใบอนุญาต/

เลขที่ ศ.พ..... เดือน ได้รับเรื่องเมื่อวันที่.....

ตรวจสอบแล้ว เอกสารหลักฐาน ครบ
 ไม่ครบ

..... (1.....
2.....(
..... (3

(ลงชื่อ).....

(.....)

ตำแหน่ง

ส่วนของผู้ขอรับใบอนุญาต
ใบรับคำขอรับใบอนุญาตต่ออายุใบอนุญาต/

เลขที่ ศ.พ..... เดือน ได้รับเรื่องเมื่อวันที่.....

ตรวจสอบแล้ว เอกสารหลักฐาน ครบ
 ไม่ครบ

..... (1.....
2.....(
..... (3

(ลงชื่อ).....

(.....)

ตำแหน่ง

หนังสือแจ้งความบกพร่องและรายการเอกสารหรือหลักฐานที่ต้องมายื่นเพิ่มเติม
ตามมาตรา 8 แห่งพระราชบัญญัติการอำนวยความสะดวกในการพิจารณาอนุญาตของทางราชการ พ.ศ.
ซึ่งต้องจัดทำหนังสือแจ้งภายในวันที่ยื่นคำขอใบอนุญาตหรือขอต่อใบอนุญาต



(1/3.แบบ นส)

ที่...../.....

สำนักงาน.....

วันที่..... .ศ.พ.....เดือน.....

เรื่อง คำขอต่ออายุใบอนุญาต/ขอแก้ไขความไม่ถูกต้องหรือไม่สมบูรณ์ของคำขอรับใบอนุญาต ส่งเอกสารหรือหลักฐาน
เพิ่มเติม

เรียน

ตามที่ท่านได้ยื่นคำขอรับใบอนุญาตต่อเจ้าพนักงานท้องถิ่นเพื่อประกอบกิจการ.....

นั้นเมื่อวันที่.....

เจ้าพนักงานท้องถิ่นได้ตรวจคำขอของท่านแล้วพบว่าคำขอไม่ถูกต้องหรือไม่สมบูรณ์ดังนี้

- (1)
- (2)
- (3)
- (4)
- (5)

จึงขอแจ้งให้ท่านทราบเพื่อดำเนินการแก้ไขให้ถูกต้องหรือสมบูรณ์ และส่งเอกสารหรือหลักฐานเพิ่มเติมภายใน
วันนับแต่วันที่ได้ลงนามรับทราบในบันทึกข้อความนี้ หากท่านไม่ดำเนินการแก้ไขคำขอหรือส่งเอกสารหรือหลักฐาน
เพิ่มเติมให้ครบถ้วนภายในเวลาดังกล่าว จะถือว่าท่านไม่ประสงค์ที่จะให้เจ้าหน้าที่ดำเนินการตามคำขอต่อไปและ จะส่งคืนคำ
ขอพร้อมเอกสารหรือหลักฐานให้แก่ท่าน

จึงเรียนมาเพื่อทราบและดำเนินการต่อไปด้วย

ลงชื่อ).....(รับทราบ)

ลงชื่อ).....(รับทราบ)

(.....)

(.....)

ผู้ยื่นคำขอใบอนุญาตคำขอต่ออายุใบอนุญาต/
วันที่..... .เดือน.....พ.ศ.....

ตำแหน่ง.....

เจ้าหน้าที่ผู้ซึ่งได้รับมอบหมายจากเจ้าพนักงานท้องถิ่น

หมายเหตุ

แผนภูมิ แสดงขั้นตอนการยื่นขอใบอนุญาต

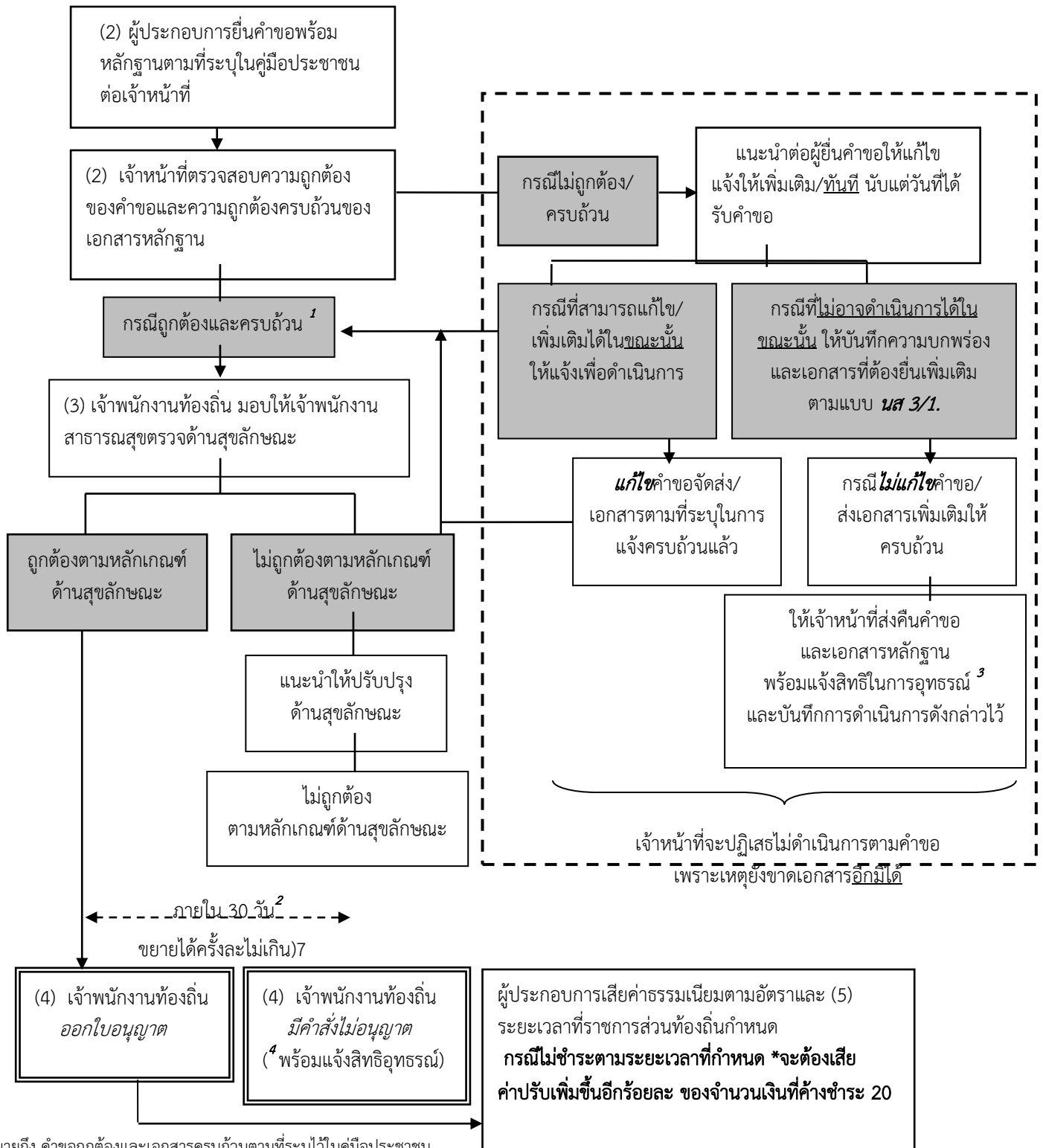

¹ หมายถึง คำขอถูกต้องและเอกสารครบถ้วนตามที่ระบุไว้ในคู่มือประชาชน

² หมายถึง เจ้าพนักงานท้องถิ่นต้องดำเนินการให้แล้วเสร็จภายใน วันนับแต่วันได้รับคำขอถูกต้องและครบถ้วนตามที่ระบุไว้ในคู่มือประชาชน 30 หากมีเหตุไม่อาจออกใบอนุญาตได้ให้ขยายเวลาได้ครั้งละไม่เกิน 7 วัน จนพิจารณาแล้วเสร็จ 7 ตาม พญาตของร.บ. การอำนวยความสะดวกในการพิจารณาอนุญาตของทางราชการ พ.ศ. 2558.

³ หมายถึง ผู้ที่มีสิทธิอุทธรณ์คำสั่งคืนคำขอต่อเจ้าพนักงานท้องถิ่นผู้ออกคำสั่ง ภายใน วัน นับแต่วันที่ได้รับทราบคำสั่ง ตามกฎหมายว่าด้วยวิธีปฏิบัติราชการทางปกครอง 15

⁴ หมายถึง ผู้ที่มีสิทธิอุทธรณ์คำสั่งไม่ออกใบอนุญาตหรือไม่อนุญาตให้ต่ออายุใบอนุญาตต่อรัฐมนตรีว่าการกระทรวงสาธารณสุข ภายใน วัน นับแต่วันรับทราบคำสั่ง 30 ตามกฎหมายว่าด้วยการสาธารณสุข

ข้อมูลสำหรับเจ้าหน้าที่

ชื่อกระบวนการ: การขอต่ออายุใบอนุญาตจำหน่ายสินค้าในที่หรือทางสาธารณะ

หน่วยงานกลางเจ้าของกระบวนการ: กรมอนามัย กรมอนามัย กรมอนามัย

ประเภทของงานบริการ: กระบวนการบริการที่ให้บริการในส่วนภูมิภาคและส่วนท้องถิ่น (กระบวนการบริการที่เปิดเสรีในหน่วยเดียว)

หมวดหมู่ของงานบริการ: อนุญาต/ออกใบอนุญาต/รับรอง

กฎหมายที่ให้อำนาจการอนุญาต หรือที่เกี่ยวข้อง:

1)พ.ร.บ. การสาธารณสุข พ.ศ. 2535 และที่แก้ไขเพิ่มเติม พ.ศ. 2550

ระดับผลกระทบ: บริการทั่วไป

พื้นที่ให้บริการ: ท้องถิ่น

กฎหมายข้อบังคับ/ข้อตกลงที่กำหนดระยะเวลา: พระราชบัญญัติการสาธารณสุข พ.ศ. 2535

ระยะเวลาที่กำหนดตามกฎหมาย / ข้อกำหนด ฯลฯ: 30.0

ข้อมูลสถิติของกระบวนการ:

จำนวนเฉลี่ยต่อเดือน 0

จำนวนคำขอที่มากที่สุด 0

จำนวนคำขอที่น้อยที่สุด 0

ชื่ออ้างอิงของคู่มือประชาชน: การขอต่ออายุใบอนุญาตจำหน่ายสินค้าในที่หรือทางสาธารณะ สำหรับคู่มือประชาชน

13/08/2015 10:47

เอกสารฉบับนี้ดาวน์โหลดจากเว็บไซต์ระบบสารสนเทศศูนย์กลางข้อมูลคู่มือสำหรับประชาชน

Backend.info.go.th

วันที่เผยแพร่คู่มือ: -

คู่มือสำหรับประชาชน : การขอต่ออายุใบอนุญาตประกอบกิจการที่เป็นอันตรายต่อสุขภาพ

หน่วยงานที่ให้บริการ : องค์การบริหารส่วนตำบลท่าช้าง อำเภอเฉลิมพระเกียรติ นครราชสีมา จังหวัดนครราชสีมา
กระทรวงสาธารณสุข

หลักเกณฑ์ วิธีการ เงื่อนไข (ถ้ามี) ในการยื่นคำขอ และในการพิจารณาอนุญาต

1. หลักเกณฑ์ วิธีการ

ผู้ใดประสงค์ขอต่ออายุใบอนุญาตประกอบกิจการที่เป็นอันตรายต่อสุขภาพในแต่ละประเภทกิจการ จะต้องยื่นขอต่ออายุใบอนุญาตต่อเจ้าพนักงานท้องถิ่นหรือเจ้าหน้าที่ที่รับผิดชอบ ภายใน..30..... วัน ก่อนใบอนุญาตสิ้นอายุ (ใบอนุญาตมีอายุ 1 ปี นับแต่วันที่ออกใบอนุญาต) เมื่อได้ยื่นคำขอพร้อมกับเสียค่าธรรมเนียมแล้วให้ประกอบกิจการต่อไปได้จนกว่าเจ้าพนักงานท้องถิ่นจะมีคำสั่งไม่ต่ออายุใบอนุญาต และหากผู้ขอต่ออายุใบอนุญาตไม่ได้มายื่นคำขอต่ออายุใบอนุญาตก่อนวันใบอนุญาตสิ้นสุดแล้ว ต้องดำเนินการขออนุญาตใหม่เสมือนเป็นผู้ขออนุญาตรายใหม่

ทั้งนี้หากมายื่นขอต่ออายุใบอนุญาตแล้ว แต่ไม่ชำระค่าธรรมเนียมตามอัตราและระยะเวลาที่กำหนด จะต้องเสียค่าปรับเพิ่มขึ้นอีกร้อยละ 20 ของจำนวนเงินที่ค้างชำระ และกรณีที่ผู้ประกอบการค้างชำระค่าธรรมเนียมติดต่อกันเกินกว่า 2 ครั้ง เจ้าพนักงานท้องถิ่นมีอำนาจสั่งให้ผู้นั้นหยุดดำเนินการไว้ได้จนกว่าจะเสียค่าธรรมเนียมและค่าปรับจนครบจำนวน

2. เงื่อนไขในการยื่นคำขอ (ตามที่ระบุไว้ในข้อกำหนดของท้องถิ่น)

- (1) ผู้ประกอบการต้องยื่นเอกสารที่ถูกต้องและครบถ้วน
- (2) สำเนาใบอนุญาต หรือเอกสารหลักฐานตามกฎหมายอื่นที่เกี่ยวข้องตามประเภทกิจการที่ขออนุญาต
- (3) สภาพสุขลักษณะของสถานประกอบกิจการแต่ละประเภทกิจการต้องถูกต้องตามหลักเกณฑ์

หมายเหตุ: ขั้นตอนการดำเนินงานตามคู่มือจะเริ่มนับระยะเวลาตั้งแต่เจ้าหน้าที่ได้รับเอกสารครบถ้วนตามที่ระบุไว้ในคู่มือประชาชนเรียบร้อยแล้ว และแจ้งผลการพิจารณาภายใน 7 วันนับแต่วันพิจารณาแล้วเสร็จ

ช่องทางการให้บริการ

<p>สถานที่ให้บริการ องค์การบริหารส่วนตำบลท่าช้าง 99 หมู่ที่ 8 ตำบลท่าช้าง อำเภอเฉลิมพระเกียรติ จังหวัดนครราชสีมา 30230 โทรศัพท์ 0-4432-1579 http://www.tachangkorat.go.th/ติดต่อด้วย ตนเอง ณ หน่วยงาน (หมายเหตุ: -)</p>	<p>ระยะเวลาเปิดให้บริการ เปิดให้บริการวัน จันทร์ ถึง วันศุกร์ (ยกเว้นวันหยุดที่ทางราชการกำหนด) ตั้งแต่เวลา 08:30 - 16:30 น. (มีพักเที่ยง)</p>
---	--

ขั้นตอน ระยะเวลา และส่วนงานที่รับผิดชอบ

ระยะเวลาในการดำเนินการรวม : 30 วัน

ลำดับ	ขั้นตอน	ระยะเวลา	ส่วนที่รับผิดชอบ
1)	<p>การตรวจสอบเอกสาร ผู้ขอรับใบอนุญาตยื่นคำขอต่ออายุใบอนุญาตประกอบ กิจกรรมที่เป็นอันตรายต่อสุขภาพ พร้อมหลักฐานที่ท้องถิ่น กำหนด (หมายเหตุ: -)</p>	15 นาที	องค์การบริหารส่วน ตำบลท่าช้าง อำเภอ เฉลิมพระเกียรติ นครราชสีมา จังหวัด นครราชสีมา
2)	<p>การตรวจสอบเอกสาร เจ้าหน้าที่ตรวจสอบความถูกต้องของคำขอ และความ ครบถ้วนของเอกสารหลักฐานทันที กรณีไม่ถูกต้อง/ครบถ้วน จนท. แจ้งต่อผู้ยื่นคำขอให้ แก้ไข/เพิ่มเติมเพื่อดำเนินการ หากไม่สามารถดำเนินการได้ ในขณะนั้น ให้จัดทำบันทึกความบกพร่องและรายการ เอกสารหรือหลักฐานยื่นเพิ่มเติมภายในระยะเวลาที่กำหนด โดยให้เจ้าหน้าที่และผู้ยื่นคำขอลงนามไว้ในวันทีนั้นด้วย</p>	1 ชั่วโมง	องค์การบริหารส่วน ตำบลท่าช้าง อำเภอ เฉลิมพระเกียรติ นครราชสีมา จังหวัด นครราชสีมา

ลำดับ	ขั้นตอน	ระยะเวลา	ส่วนที่รับผิดชอบ
	<p>(หมายเหตุ: (1. หากผู้ขอต่ออายุใบอนุญาตไม่แก้ไขคำขอหรือไม่ส่งเอกสารเพิ่มเติมให้ครบถ้วน ตามที่กำหนดในแบบบันทึกความบกพร่องให้เจ้าหน้าที่ส่งคืนคำขอและเอกสารพร้อมแจ้งเป็นหนังสือถึงเหตุแห่งการคืนด้วย และแจ้งสิทธิในการอุทธรณ์ (อุทธรณ์ตาม พ.ร.บ. วิธีปฏิบัติราชการทางปกครอง พ.ศ. 2539)))</p>		
3)	<p>การพิจารณา เจ้าหน้าที่ตรวจสอบสถานที่ด้านสุขลักษณะ กรณีถูกต้องตามหลักเกณฑ์ด้านสุขลักษณะ เสนอพิจารณาออกใบอนุญาต กรณีไม่ถูกต้องตามหลักเกณฑ์ด้านสุขลักษณะ แนะนำให้ปรับปรุงแก้ไขด้านสุขลักษณะ</p> <p>(หมายเหตุ: (1. กฎหมายกำหนดภายใน 30 วัน นับแต่วันที่เอกสารถูกต้องและครบถ้วน (ตาม พ.ร.บ. การสาธารณสุข พ.ศ. 2535 มาตรา 56 และ พ.ร.บ. วิธีปฏิบัติราชการทางปกครอง (ฉบับที่ 2) พ.ศ. 2557))</p>	20 วัน	<p>องค์การบริหารส่วนตำบลท่าช้าง อำเภอเฉลิมพระเกียรติ นครราชสีมา จังหวัดนครราชสีมา</p>
4)	<p>- การแจ้งคำสั่งออกใบอนุญาต/คำสั่งไม่อนุญาตให้ต่ออายุใบอนุญาต</p> <p>1. กรณีอนุญาต มีหนังสือแจ้งการอนุญาตแก่ผู้ขออนุญาตทราบเพื่อมารับใบอนุญาตภายในระยะเวลาที่ท้องถิ่นกำหนด หากพ้นกำหนดถือว่าไม่ประสงค์จะรับใบอนุญาต เว้นแต่จะมีเหตุหรือข้อแก้ตัวอันสมควร</p> <p>2. กรณีไม่อนุญาตให้ต่ออายุใบอนุญาต แจ้งคำสั่งไม่อนุญาตให้ต่ออายุใบอนุญาตประกอบ</p>	8 วัน	<p>องค์การบริหารส่วนตำบลท่าช้าง อำเภอเฉลิมพระเกียรติ นครราชสีมา จังหวัดนครราชสีมา</p>

ลำดับ	ขั้นตอน	ระยะเวลา	ส่วนที่รับผิดชอบ
	<p>กิจการที่เป็นอันตรายต่อสุขภาพแก่ผู้ขอต่ออายุใบอนุญาตทราบ พร้อมแจ้งสิทธิในการอุทธรณ์</p> <p>(หมายเหตุ: (1. ในกรณีที่เจ้าพนักงานท้องถิ่น ไม่อาจออกใบอนุญาตหรือยังไม่อาจมีคำสั่งไม่อนุญาตได้ภายใน 30 วัน นับแต่วันที่เอกสารถูกต้องและครบถ้วน ให้แจ้งการขยายเวลาให้ผู้ขอใบอนุญาตทราบทุก 7 วัน จนกว่าจะพิจารณาแล้วเสร็จ พร้อมสำเนาแจ้งสำนัก ก.พ.ร. ทราบ))</p>		
5)	<p>-</p> <p>ชำระค่าธรรมเนียม (กรณีมีคำสั่งอนุญาตต่ออายุใบอนุญาต)</p> <p>แจ้งให้ผู้ขออนุญาตมาชำระค่าธรรมเนียมตามอัตราและระยะเวลาที่ท้องถิ่นกำหนด (ตามประเภทกิจการที่เป็นอันตรายต่อสุขภาพที่มีข้อกำหนดของท้องถิ่น)</p> <p>(หมายเหตุ: (1. กรณีไม่ชำระตามระยะเวลาที่กำหนด จะต้องเสียค่าปรับเพิ่มขึ้นอีกร้อยละ 20 ของจำนวนเงินที่ค้างชำระ))</p>	1 วัน	<p>องค์การบริหารส่วนตำบลท่าช้าง อำเภอเฉลิมพระเกียรติ นครราชสีมา จังหวัดนครราชสีมา</p>

รายการเอกสาร หลักฐานประกอบ

ลำดับ	ชื่อเอกสาร จำนวน และรายละเอียดเพิ่มเติม (ถ้ามี)	หน่วยงานภาครัฐผู้ออกเอกสาร
1)	<p>บัตรประจำตัวประชาชน</p> <p>ฉบับจริง 0 ฉบับ</p> <p>สำเนา 1 ฉบับ</p> <p>หมายเหตุ -</p>	-
2)	<p>สำเนาทะเบียนบ้าน</p> <p>ฉบับจริง 0 ฉบับ</p> <p>สำเนา 1 ฉบับ</p>	-

ลำดับ	ชื่อเอกสาร จำนวน และรายละเอียดเพิ่มเติม (ถ้ามี)	หน่วยงานภาครัฐผู้ออกเอกสาร
	หมายเหตุ -	
3)	หนังสือรับรองนิติบุคคล ฉบับจริง 1 ฉบับ สำเนา 1 ฉบับ หมายเหตุ (เอกสารและหลักฐานอื่นๆ ตามที่ราชการส่วนท้องถิ่น ประกาศกำหนดในแต่ละประเภทกิจการ)	-
4)	ใบมอบอำนาจ (ในกรณีที่มีการมอบอำนาจ) ฉบับจริง 1 ฉบับ สำเนา 1 ฉบับ หมายเหตุ (เอกสารและหลักฐานอื่นๆ ตามที่ราชการส่วนท้องถิ่น ประกาศกำหนดในแต่ละประเภทกิจการ)	-
5)	หลักฐานที่แสดงการเป็นผู้มีอำนาจลงนามแทนนิติบุคคล ฉบับจริง 1 ฉบับ สำเนา 1 ฉบับ หมายเหตุ (เอกสารและหลักฐานอื่นๆ ตามที่ราชการส่วนท้องถิ่น ประกาศกำหนดในแต่ละประเภทกิจการ)	-
6)	สำเนาเอกสารสิทธิ หรือสัญญาเช่า หรือสิทธิอื่นใด ตาม กฎหมายในการใช้ประโยชน์สถานที่ที่ใช้ประกอบกิจการใน แต่ละประเภทกิจการ ฉบับจริง 0 ฉบับ สำเนา 1 ฉบับ หมายเหตุ (เอกสารและหลักฐานอื่นๆ ตามที่ราชการส่วนท้องถิ่น ประกาศกำหนดในแต่ละประเภทกิจการ)	-
7)	หลักฐานการอนุญาตตามกฎหมายว่าด้วยการควบคุมอาคารที่ แสดงว่าอาคารดังกล่าวสามารถประกอบกิจการตามที่ขอ อนุญาตได้ ฉบับจริง 0 ฉบับ สำเนา 1 ฉบับ หมายเหตุ (เอกสารและหลักฐานอื่นๆ ตามที่ราชการส่วนท้องถิ่น	-

ลำดับ	ชื่อเอกสาร จำนวน และรายละเอียดเพิ่มเติม (ถ้ามี)	หน่วยงานภาครัฐผู้ออกเอกสาร
	ประกาศกำหนดในแต่ละประเภทกิจการ)	
8)	<p>สำเนาใบอนุญาตตามกฎหมายอื่นที่เกี่ยวข้องในแต่ละประเภทกิจการ เช่น ใบอนุญาตตาม พ.ร.บ. โรงงาน พ.ศ. 2535 พ.ร.บ. ควบคุมอาคาร พ.ศ. 2522 พ.ร.บ. โรงแรม พ.ศ. 2547 พ.ร.บ. การเดินเรือในน่านน้ำไทย พ.ศ. 2546 เป็นต้น</p> <p>ฉบับจริง 0 ฉบับ</p> <p>สำเนา 1 ฉบับ</p> <p>หมายเหตุ (เอกสารและหลักฐานอื่นๆ ตามที่ราชการส่วนท้องถิ่นประกาศกำหนดในแต่ละประเภทกิจการ)</p>	-
9)	<p>เอกสารหรือหลักฐานเฉพาะกิจการที่กฎหมายกำหนดให้มีการประเมินผลกระทบ เช่น รายงานการวิเคราะห์ผลกระทบสิ่งแวดล้อม (EIA) รายงานการประเมินผลกระทบต่อสุขภาพ (HIA)</p> <p>ฉบับจริง 0 ฉบับ</p> <p>สำเนา 1 ฉบับ</p> <p>หมายเหตุ (เอกสารและหลักฐานอื่นๆ ตามที่ราชการส่วนท้องถิ่นประกาศกำหนดในแต่ละประเภทกิจการ)</p>	-
10)	<p>ผลการตรวจวัดคุณภาพด้านสิ่งแวดล้อม (ในแต่ละประเภทกิจการที่กำหนด)</p> <p>ฉบับจริง 0 ฉบับ</p> <p>สำเนา 1 ฉบับ</p> <p>หมายเหตุ (เอกสารและหลักฐานอื่นๆ ตามที่ราชการส่วนท้องถิ่นประกาศกำหนดในแต่ละประเภทกิจการ)</p>	-
11)	<p>ใบรับรองแพทย์และหลักฐานแสดงว่าผ่านการอบรมเรื่องสุขาภิบาลอาหาร (กรณียื่นขออนุญาตกิจการที่เกี่ยวข้องกับอาหาร)</p> <p>ฉบับจริง 1 ฉบับ</p> <p>สำเนา 0 ฉบับ</p> <p>หมายเหตุ (เอกสารและหลักฐานอื่นๆ ตามที่ราชการส่วนท้องถิ่น</p>	-

ลำดับ	ชื่อเอกสาร จำนวน และรายละเอียดเพิ่มเติม (ถ้ามี)	หน่วยงานภาครัฐผู้ออกเอกสาร
	ประกาศกำหนดในแต่ละประเภทกิจการ)	

ค่าธรรมเนียม

ลำดับ	รายละเอียดค่าธรรมเนียม	ค่าธรรมเนียม (บาท / ร้อยละ)
1)	อัตราค่าธรรมเนียมต่ออายุใบอนุญาตประกอบกิจการที่เป็นอันตรายต่อสุขภาพ ฉบับละไม่เกิน 2,000 บาทต่อปี (คิดตามประเภทและขนาดของกิจการ) (หมายเหตุ: -)	ค่าธรรมเนียม 0 บาท

ช่องทางการร้องเรียน แนะนำบริการ

ลำดับ	ช่องทางการร้องเรียน / แนะนำบริการ
1)	องค์การบริหารส่วนตำบลท่าช้าง 99 หมู่ที่ 8 ตำบลท่าช้าง อำเภอเฉลิมพระเกียรติ จังหวัดนครราชสีมา 30230 โทรศัพท์ 0-4432-1579 http://www.tachangkorat.go.th (หมายเหตุ: (กองคลัง งานจัดเก็บรายได้))
2)	ศูนย์บริการประชาชน สำนักปลัดสำนักนายกรัฐมนตรี (หมายเหตุ: (เลขที่ 1 ถ.พิษณุโลก เขตดุสิต กทม. 10300 / สายด่วน 1111 / www.1111.go.th / ตู้ ปณ.1111 เลขที่ 1 ถ.พิษณุโลก เขตดุสิต กทม. 10300))

คำขอเลขที่/.....
(เจ้าหน้าที่กรอก)

แบบคำขอรับใบอนุญาต/ต่ออายุใบอนุญาต
ประกอบกิจการ

เขียนที่
วันที่ เดือน.....พ.ศ.....

1. ข้าพเจ้าอายุ..... ปี สัญชาติ
โดยผู้.....มีอำนาจลงนามแทนนิติบุคคล
ปรากฏตาม.....
อยู่บ้านเลขที่ หมู่ที่ ตรอก/ซอย ถนน
แขวง/ตำบล เขต/อำเภอ เทศบาล/อบต
จังหวัด หมายเลขโทรศัพท์

2. พร้อมคำขอนี้ ข้าพเจ้าได้แนบเอกสารหลักฐานต่างๆ มาด้วยแล้วดังนี้

- สำเนาบัตรประจำตัว (ประชาชน/ข้าราชการ/พนักงานรัฐวิสาหกิจ)
- สำเนาใบอนุญาตตามกฎหมายว่าด้วยควบคุมอาคาร หนังสือให้ความเห็นชอบการประเมินผลกระทบต่อสิ่งแวดล้อม หรือใบอนุญาตตามกฎหมายอื่นที่จำเป็น
- (ในกรณีที่มีการมอบอำนาจ) ใบมอบอำนาจ
- สำเนาหนังสือรับรองการจดทะเบียนเป็นนิติบุคคล
- หลักฐานที่แสดงการเป็นผู้มีอำนาจลงนามแทนนิติบุคคล
- เอกสารหลักฐานอื่นๆ ตามที่ราชการส่วนท้องถิ่นประกาศกำหนด คือ
..... (1
..... (2

ขอรับรองว่าข้อความในคำขอนี้เป็นความจริงทุกประการ

(ลงชื่อ) ผู้ขออนุญาต
(.....)

ส่วนของผู้เจ้าหน้าที่
ใบรับคำขอรับใบอนุญาตต่ออายุใบอนุญาต/

เลขที่ ศ.พ..... เดือน ได้รับเรื่องเมื่อวันที่.....

ตรวจสอบแล้ว เอกสารหลักฐาน ครบ

ไม่ครบ

..... (1.....

2.....(

..... (3

(ลงชื่อ).....

(.....)

ตำแหน่ง

ส่วนของผู้ขอรับใบอนุญาต
ใบรับคำขอรับใบอนุญาตต่ออายุใบอนุญาต/

เลขที่ ศ.พ..... เดือน ได้รับเรื่องเมื่อวันที่.....

ตรวจสอบแล้ว เอกสารหลักฐาน ครบ

ไม่ครบ

..... (1.....

2.....(

..... (3

(ลงชื่อ).....

(.....)

ตำแหน่ง

หนังสือแจ้งความบกพร่องและรายการเอกสารหรือหลักฐานที่ต้องมายื่นเพิ่มเติม
ตามมาตรา 2558 .ศ.แห่งพระราชบัญญัติการอำนวยความสะดวกในการพิจารณาอนุญาตของทางราชการ พ 8
ซึ่งต้องจัดทำหนังสือแจ้งภายในวันที่ยื่นคำขอใบอนุญาตหรือขอต่อใบอนุญาต



(1/3.แบบ นส)

ที่...../.....

สำนักงาน.....

วันที่..... .ศ.พ.....เดือน.....

เรื่อง ขอแก้ไขความไม่ถูกต้องหรือไม่สมบูรณ์ของคำขอรับใบอนุญาตคำขอต่ออายุใบอนุญาต/ ส่งเอกสารหรือหลักฐาน
เพิ่มเติม

เรียน

ตามที่ท่านได้ยื่นคำขอรับใบอนุญาตต่อเจ้าพนักงานท้องถิ่นเพื่อประกอบกิจการ.....

นั้นเมื่อวันที่.....

เจ้าพนักงานท้องถิ่นได้ตรวจคำขอของท่านแล้วพบว่าคำขอไม่ถูกต้องหรือไม่สมบูรณ์ดังนี้

- (1)
- (2)
- (3)
- (4)
- (5)

จึงขอแจ้งให้ท่านทราบเพื่อดำเนินการแก้ไขให้ถูกต้องหรือสมบูรณ์ และส่งเอกสารหรือหลักฐานเพิ่มเติมภายใน
วันนับแต่วันที่ได้ลงนามรับทราบในบันทึกข้อความนี้ หากท่านไม่ดำเนินการแก้ไขคำขอหรือส่งเอกสารหรือหลักฐาน
เพิ่มเติมให้ครบถ้วนภายในเวลาดังกล่าวจะถือว่าท่านไม่ประสงค์ที่จะให้เจ้าหน้าที่ดำเนินการตามคำขอต่อไปและ จะส่งคืนคำ
ขอพร้อมเอกสารหรือหลักฐานให้แก่ท่าน

จึงเรียนมาเพื่อทราบและดำเนินการต่อไปด้วย

ลงชื่อ).....รับทราบ)

ลงชื่อ).....รับทราบ)

(.....)

(.....)

ผู้ยื่นคำขอใบอนุญาตคำขอต่ออายุใบอนุญาต/
วันที่.....เดือน.....พ.ศ.....

ตำแหน่ง.....

เจ้าหน้าที่ผู้ซึ่งได้รับมอบหมายจากเจ้าพนักงานท้องถิ่น

หมายเหตุ

แผนภูมิ แสดงขั้นตอนการยื่นขอใบอนุญาต

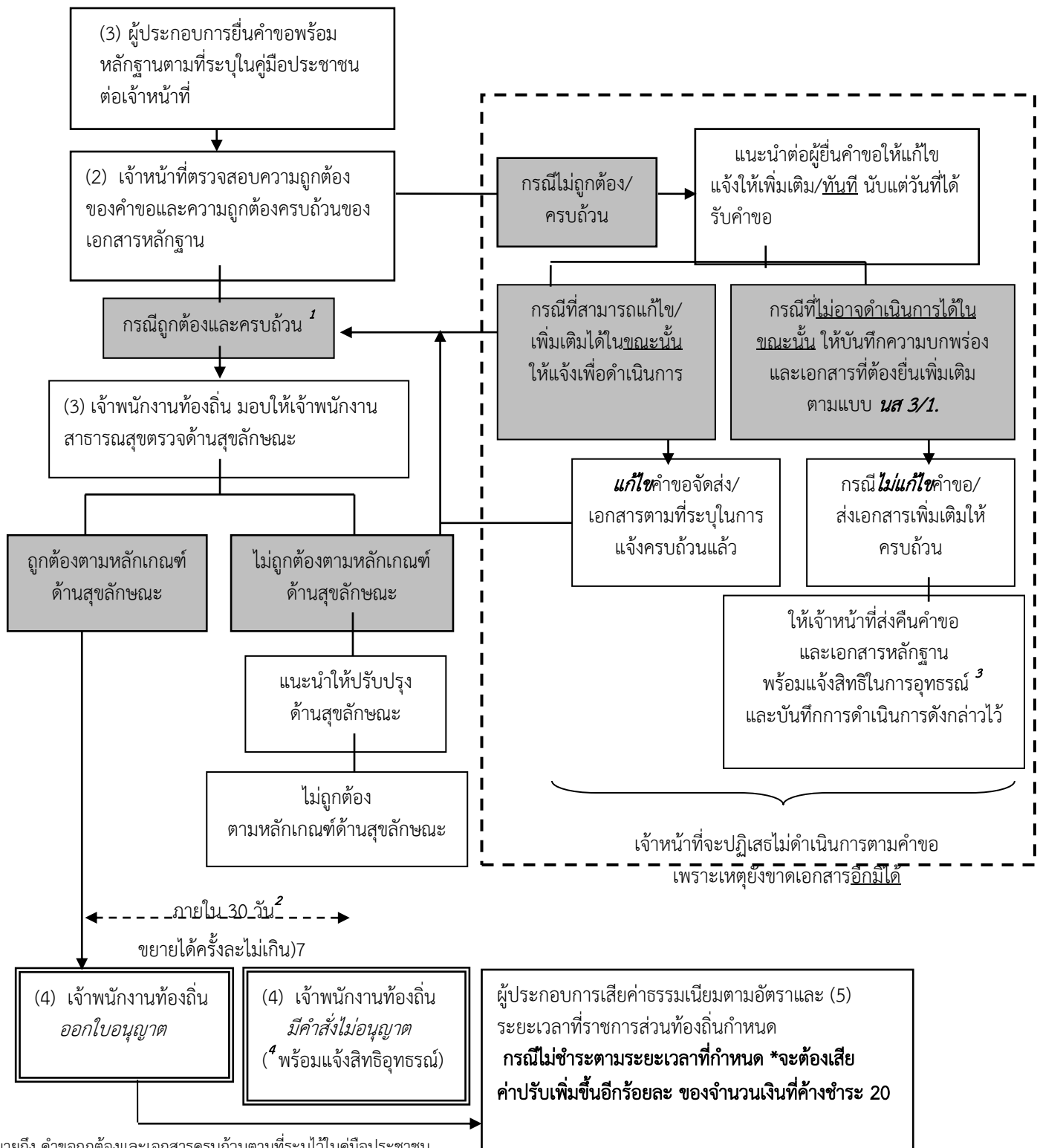

¹ หมายถึง คำขอถูกต้องและเอกสารครบถ้วนตามที่ระบุไว้ในคู่มือประชาชน

² หมายถึง เจ้าพนักงานท้องถิ่นต้องดำเนินการให้แล้วเสร็จภายใน วันนับแต่วันได้รับคำขอถูกต้องและครบถ้วนตามที่ระบุไว้ในคู่มือประชาชน 30 หากมีเหตุไม่อาจออกใบอนุญาตได้ให้ขยายเวลาได้ครั้งละไม่เกิน 7 วัน จนพิจารณาแล้วเสร็จ 7 ตาม พการอำนวยความสะดวกในการพิจารณาอนุญาตของ .ร.บ. ทางราชการ พศ. 2558.

³ หมายถึง ผู้ยื่นมีสิทธิอุทธรณ์คำสั่งคืนคำขอต่อเจ้าพนักงานท้องถิ่นผู้ออกคำสั่ง ภายใน วัน นับแต่วันที่รับทราบคำสั่ง ตามกฎหมายว่าด้วยวิธีปฏิบัติราชการทางปกครอง 15

⁴ หมายถึง ผู้ยื่นมีสิทธิอุทธรณ์คำสั่งไม่ออกใบอนุญาตหรือไม่อนุญาตให้ต่ออายุใบอนุญาตต่อรัฐมนตรีว่าการกระทรวงสาธารณสุข ภายใน วัน นับแต่วันรับทราบคำสั่ง 30 ตามกฎหมายว่าด้วยการสาธารณสุข

ข้อมูลสำหรับเจ้าหน้าที่

ชื่อกระบวนการ: การขอต่ออายุใบอนุญาตประกอบกิจการที่เป็นอันตรายต่อสุขภาพ

หน่วยงานกลางเจ้าของกระบวนการ: กรมอนามัย กรมอนามัย กรมอนามัย

ประเภทของงานบริการ: กระบวนการบริการที่ให้บริการในส่วนภูมิภาคและส่วนท้องถิ่น (กระบวนการบริการที่เปิดเสรีในหน่วยเดียว)

หมวดหมู่ของงานบริการ: อนุญาต/ออกใบอนุญาต/รับรอง

กฎหมายที่ให้อำนาจการอนุญาต หรือที่เกี่ยวข้อง:

1) พ.ร.บ. การสาธารณสุข พ.ศ. 2535 และที่แก้ไขเพิ่มเติม พ.ศ. 2550

2) กฎกระทรวงกำหนดหลักเกณฑ์ วิธีการ และมาตรการในการควบคุมสถานประกอบกิจการที่เป็นอันตรายต่อสุขภาพ พ.ศ. 2545

ระดับผลกระทบ: บริการทั่วไป

พื้นที่ให้บริการ: ท้องถิ่น

กฎหมายข้อบังคับ/ข้อตกลงที่กำหนดระยะเวลา: พระราชบัญญัติการสาธารณสุข พ.ศ. 2535

ระยะเวลาที่กำหนดตามกฎหมาย / ข้อกำหนด ฯลฯ: 30.0

ข้อมูลสถิติของกระบวนการ:

จำนวนเฉลี่ยต่อเดือน 0

จำนวนคำขอที่มากที่สุด 0

จำนวนคำขอที่น้อยที่สุด 0

ชื่ออ้างอิงของคู่มือประชาชน: การขอต่ออายุใบอนุญาตประกอบกิจการที่เป็นอันตรายต่อสุขภาพ สำเนาคู่มือ

ประชาชน 13/08/2015 15:01

เอกสารฉบับนี้ดาวน์โหลดจากเว็บไซต์ระบบสารสนเทศศูนย์กลางข้อมูลคู่มือสำหรับประชาชน

Backend.info.go.th

วันที่เผยแพร่คู่มือ: -

คู่มือสำหรับประชาชน : การขอต่ออายุใบอนุญาตประกอบกิจการรับทำการเก็บ และขนมูลฝอยทั่วไป

หน่วยงานที่ให้บริการ : องค์การบริหารส่วนตำบลท่าช้าง อำเภอเฉลิมพระเกียรติ นครราชสีมา จังหวัดนครราชสีมา
กระทรวงสาธารณสุข

หลักเกณฑ์ วิธีการ เงื่อนไข (ถ้ามี) ในการยื่นคำขอ และในการพิจารณาอนุญาต

1. หลักเกณฑ์ วิธีการ

ผู้ใดประสงค์ขอต่ออายุใบอนุญาตประกอบกิจการรับทำการเก็บ และขนมูลฝอยทั่วไป โดยทำเป็นธุรกิจหรือได้รับประโยชน์ตอบแทนด้วยการคิดค่าบริการ จะต้องยื่นขอต่ออายุใบอนุญาตต่อเจ้าพนักงานท้องถิ่นหรือเจ้าหน้าที่ที่รับผิดชอบ ภายใน..30..... วัน ก่อนใบอนุญาตสิ้นอายุ (ใบอนุญาตมีอายุ 1 ปี นับแต่วันที่ออกใบอนุญาต) เมื่อได้ยื่นคำขอพร้อมกับเสียค่าธรรมเนียมแล้วให้ประกอบกิจการต่อไปได้จนกว่าเจ้าพนักงานท้องถิ่นจะมีคำสั่งไม่ต่ออายุใบอนุญาต และหากผู้ขอต่ออายุใบอนุญาตไม่ได้มายื่นคำขอต่ออายุใบอนุญาตก่อนวันใบอนุญาตสิ้นสุดแล้ว ต้องดำเนินการขออนุญาตใหม่เสมือนเป็นผู้ขออนุญาตรายใหม่

ทั้งนี้หากมายื่นขอต่ออายุใบอนุญาตแล้ว แต่ไม่ชำระค่าธรรมเนียมตามอัตราและระยะเวลาที่กำหนด จะต้องเสียค่าปรับเพิ่มขึ้นอีกร้อยละ 20 ของจำนวนเงินที่ค้างชำระ และกรณีที่ผู้ประกอบการค้างชำระค่าธรรมเนียมติดต่อกันเกินกว่า 2 ครั้ง เจ้าพนักงานท้องถิ่นมีอำนาจสั่งให้ผู้นั้นหยุดดำเนินการไว้ได้จนกว่าจะเสียค่าธรรมเนียมและค่าปรับจนครบจำนวน

2. เงื่อนไขในการยื่นคำขอ (ตามที่ระบุไว้ในข้อกำหนดของท้องถิ่น)

(1) ผู้ประกอบกิจการที่ประสงค์ขอรับใบอนุญาตต้องไม่มีประวัติถูกดำเนินคดีด้านการจัดการมูลฝอยที่ไม่ถูกสุขลักษณะ

(2) ผู้ประกอบการต้องยื่นเอกสารที่ถูกต้องและครบถ้วน

(3) หลักเกณฑ์ด้านคุณสมบัติของผู้ประกอบกิจการ ด้านยานพาหนะขนมูลฝอยทั่วไป ด้านผู้ขับขี่และผู้ปฏิบัติงานประจำยานพาหนะ ด้านสุขลักษณะวิธีการเก็บขนมูลฝอยทั่วไปต้องถูกต้องตามหลักเกณฑ์ และมีวิธีการควบคุมกำกับการขนส่งเพื่อป้องกันการลักลอบทิ้งมูลฝอยถูกต้องตามหลักเกณฑ์ (ตามข้อกำหนดของท้องถิ่น)

หมายเหตุ: ขั้นตอนการดำเนินงานตามคู่มือจะเริ่มนับระยะเวลาตั้งแต่เจ้าหน้าที่ได้รับเอกสารครบถ้วนตามที่ระบุไว้ใน

คู่มือประชาชนเรียบร้อยแล้ว และแจ้งผลการพิจารณาภายใน 7 วันนับแต่วันพิจารณาแล้วเสร็จ

ช่องทางการให้บริการ

<p>สถานที่ให้บริการ องค์การบริหารส่วนตำบลท่าช้าง 99 หมู่ที่ 8 ตำบลท่าช้าง อำเภอเฉลิมพระเกียรติ จังหวัดนครราชสีมา 30230 โทรศัพท์ 0-4432-1579 http://www.tachangkorat.go.th/ติดต่อด้วย ตนเอง ณ หน่วยงาน (หมายเหตุ: (1. อปท. สามารถเปลี่ยนแปลงข้อมูลได้ตาม หน้าที่รับผิดชอบ 2. ระยะเวลาระบุตามวันเวลาที่ท้องถิ่นเห็นให้บริการ))</p>	<p>ระยะเวลาเปิดให้บริการ เปิดให้บริการวัน จันทร์ ถึง วันศุกร์ (ยกเว้นวันหยุดที่ทางราชการกำหนด) ตั้งแต่เวลา 08:30 - 16:30 น. (มีพักเที่ยง)</p>
--	--

ขั้นตอน ระยะเวลา และส่วนงานที่รับผิดชอบ

ระยะเวลาในการดำเนินการรวม : 30 วัน

ลำดับ	ขั้นตอน	ระยะเวลา	ส่วนที่รับผิดชอบ
1)	<p>การตรวจสอบเอกสาร ผู้ขอรับใบอนุญาตยื่นคำขอต่ออายุใบอนุญาตประกอบ กิจการรับทำการเก็บ และขนมูลฝอยทั่วไป พร้อมหลักฐานที่ ท้องถิ่นกำหนด (หมายเหตุ: (1. ระยะเวลาการให้บริการ ส่วนงาน/หน่วยงาน งานที่รับผิดชอบ ให้ระบุไปตามบริบทของท้องถิ่น))</p>	15 นาที	องค์การบริหารส่วน ตำบลท่าช้าง อำเภอ เฉลิมพระเกียรติ นครราชสีมา จังหวัด นครราชสีมา
2)	<p>การตรวจสอบเอกสาร เจ้าหน้าที่ตรวจสอบความถูกต้องของคำขอ และความ ครบถ้วนของเอกสารหลักฐานทันที กรณีไม่ถูกต้อง/ครบถ้วน เจ้าหน้าที่แจ้งต่อผู้ยื่นคำขอให้ แก้ไข/เพิ่มเติมเพื่อดำเนินการ หากไม่สามารถดำเนินการได้ ในขณะนั้น ให้จัดทำบันทึกความบกพร่องและรายการ</p>	1 ชั่วโมง	องค์การบริหารส่วน ตำบลท่าช้าง อำเภอ เฉลิมพระเกียรติ นครราชสีมา จังหวัด นครราชสีมา

ลำดับ	ขั้นตอน	ระยะเวลา	ส่วนที่รับผิดชอบ
	<p>เอกสารหรือหลักฐานยื่นเพิ่มเติมภายในระยะเวลาที่กำหนด โดยให้เจ้าหน้าที่และผู้ยื่นคำขอลงนามไว้ในบันทึกนั้นด้วย</p> <p>(หมายเหตุ: (1. ระยะเวลาการให้บริการ ส่วนงาน/หน่วยงาน ที่รับผิดชอบ ให้ระบุไปตามบริบทของท้องถิ่น</p> <p>2. หากผู้ขอต่ออายุใบอนุญาตไม่แก้ไขคำขอหรือไม่ส่งเอกสารเพิ่มเติมให้ครบถ้วน ตามที่กำหนดในแบบบันทึก ความบกพร่องให้เจ้าหน้าที่ส่งคืนคำขอและเอกสาร พร้อมแจ้งเป็นหนังสือถึงเหตุแห่งการคืนด้วย และแจ้งสิทธิในการอุทธรณ์ (อุทธรณ์ตาม พ.ร.บ. วิธีปฏิบัติราชการทางปกครอง พ.ศ. 2539)))</p>		
3)	<p>การพิจารณา</p> <p>เจ้าหน้าที่ตรวจด้านสุขลักษณะ</p> <p>กรณีถูกต้องตามหลักเกณฑ์ด้านสุขลักษณะ เสนอพิจารณาออกใบอนุญาต</p> <p>กรณีไม่ถูกต้องตามหลักเกณฑ์ด้านสุขลักษณะ แนะนำให้ปรับปรุงแก้ไขด้านสุขลักษณะ</p> <p>(หมายเหตุ: (1. ระยะเวลาการให้บริการ ส่วนงาน/หน่วยงาน ที่รับผิดชอบ ให้ระบุไปตามบริบทของท้องถิ่น</p> <p>2. กฎหมายกำหนดภายใน 30 วัน นับแต่วันที่เอกสารถูกต้องและครบถ้วน (ตาม พ.ร.บ. การสาธารณสุข พ.ศ. 2535 มาตรา 56 และ พ.ร.บ. วิธีปฏิบัติราชการทางปกครอง (ฉบับที่ 2) พ.ศ. 2557)))</p>	20 วัน	<p>องค์การบริหารส่วนตำบลท่าช้าง อำเภอเฉลิมพระเกียรติ นครราชสีมา จังหวัดนครราชสีมา</p>
4)	-	8 วัน	<p>องค์การบริหารส่วนตำบลท่าช้าง อำเภอ</p>

ลำดับ	ขั้นตอน	ระยะเวลา	ส่วนที่รับผิดชอบ
	<p>ใบอนุญาต</p> <p>1. กรณีอนุญาต มีหนังสือแจ้งการอนุญาตแก่ผู้ขออนุญาตทราบเพื่อมารับใบอนุญาตภายในระยะเวลาที่ท้องถิ่นกำหนด หากพ้นกำหนดถือว่าไม่ประสงค์จะรับใบอนุญาต เว้นแต่จะมีเหตุหรือข้อแก้ตัวอันสมควร</p> <p>2. กรณีไม่อนุญาตให้ต่ออายุใบอนุญาต แจ้งคำสั่งไม่อนุญาตให้ต่ออายุใบอนุญาตประกอบกิจการรับทำการเก็บ และขนมูลฝอยทั่วไปแก่ผู้ขอต่ออายุใบอนุญาตทราบ พร้อมแจ้งสิทธิในการอุทธรณ์</p> <p>(หมายเหตุ: (1. ระยะเวลาการให้บริการ ส่วนงาน/หน่วยงานที่รับผิดชอบ ให้ระบุไปตามบริบทของท้องถิ่น 2. ในกรณีที่เจ้าพนักงานท้องถิ่น ไม่อาจออกใบอนุญาตหรือยังไม่อาจมีคำสั่งไม่อนุญาตได้ภายใน 30 วัน นับแต่วันที่เอกสารถูกต้องและครบถ้วน ให้แจ้งการขยายเวลาให้ผู้ขออนุญาตทราบทุก 7 วัน จนกว่าจะพิจารณาแล้วเสร็จ พร้อมสำเนาแจ้งสำนัก ก.พ.ร. ทราบ))</p>		<p>เฉลิมพระเกียรติ นครราชสีมา จังหวัด นครราชสีมา</p>
5)	<p>- ชำระค่าธรรมเนียม (กรณีมีคำสั่งอนุญาตต่ออายุใบอนุญาต) แจ้งให้ผู้ขออนุญาตมาชำระค่าธรรมเนียมตามอัตราและระยะเวลาที่ท้องถิ่นกำหนด</p> <p>(หมายเหตุ: (1. ระยะเวลาการให้บริการ ส่วนงาน/หน่วยงานที่รับผิดชอบ ให้ระบุไปตามบริบทของท้องถิ่น 2. กรณีไม่ชำระตามระยะเวลาที่กำหนด จะต้องเสียค่าปรับเพิ่มขึ้นอีกร้อยละ 20 ของจำนวนเงินที่ค้างชำระ))</p>	1 วัน	<p>องค์การบริหารส่วน ตำบลท่าช้าง อำเภอ เฉลิมพระเกียรติ นครราชสีมา จังหวัด นครราชสีมา</p>

รายการเอกสาร หลักฐานประกอบ

ลำดับ	ชื่อเอกสาร จำนวน และรายละเอียดเพิ่มเติม (ถ้ามี)	หน่วยงานภาครัฐผู้ออกเอกสาร
1)	บัตรประจำตัวประชาชน ฉบับจริง 0 ฉบับ สำเนา 1 ฉบับ หมายเหตุ -	-
2)	สำเนาทะเบียนบ้าน ฉบับจริง 0 ฉบับ สำเนา 1 ฉบับ หมายเหตุ -	-
3)	สำเนาใบอนุญาตตามกฎหมายว่าด้วยการควบคุมอาคาร (ในกรณีที่มีสถานียกถ่าย) หรือใบอนุญาตตามกฎหมายอื่นที่เกี่ยวข้อง ฉบับจริง 0 ฉบับ สำเนา 1 ฉบับ หมายเหตุ (เอกสารและหลักฐานอื่นๆ ตามที่ราชการส่วนท้องถิ่นกำหนด)	-
4)	เอกสารหรือหลักฐานแสดงสถานที่รับกำจัดมูลฝอยทั่วไปที่ได้รับใบอนุญาตและมีการดำเนินกิจการที่ถูกต้องตามหลักสุขาภิบาล โดยมีหลักฐานสัญญาว่าจ้างระหว่างผู้ขนกับผู้กำจัดมูลฝอย ฉบับจริง 0 ฉบับ สำเนา 1 ฉบับ หมายเหตุ (เอกสารและหลักฐานอื่นๆ ตามที่ราชการส่วนท้องถิ่นกำหนด)	-
5)	แผนการดำเนินงานในการเก็บขนมูลฝอยที่แสดงรายละเอียดขั้นตอนการดำเนินงาน ความพร้อมด้านกำลังคน งบประมาณ วัสดุอุปกรณ์ และวิธีการบริหารจัดการ	-

ลำดับ	ชื่อเอกสาร จำนวน และรายละเอียดเพิ่มเติม (ถ้ามี)	หน่วยงานภาครัฐผู้ออกเอกสาร
	ฉบับจริง 0 ฉบับ สำเนา 1 ฉบับ หมายเหตุ (เอกสารและหลักฐานอื่นๆ ตามที่ราชการส่วนท้องถิ่นกำหนด)	
6)	เอกสารแสดงให้เห็นว่าผู้ขับขี่และผู้ปฏิบัติงานประจำยานพาหนะผ่านการฝึกอบรมด้านการจัดการ มูลฝอยทั่วไป (ตามหลักเกณฑ์ที่ท้องถิ่นกำหนด) ฉบับจริง 0 ฉบับ สำเนา 1 ฉบับ หมายเหตุ (เอกสารและหลักฐานอื่นๆ ตามที่ราชการส่วนท้องถิ่นกำหนด)	-
7)	ใบรับรองแพทย์หรือเอกสารแสดงการตรวจสุขภาพประจำปีของผู้ปฏิบัติงานในการเก็บขนมูลฝอย ฉบับจริง 1 ฉบับ สำเนา 0 ฉบับ หมายเหตุ (เอกสารและหลักฐานอื่นๆ ตามที่ราชการส่วนท้องถิ่นกำหนด)	-

ค่าธรรมเนียม

ลำดับ	รายละเอียดค่าธรรมเนียม	ค่าธรรมเนียม (บาท / ร้อยละ)
1)	อัตราค่าธรรมเนียมต่ออายุใบอนุญาตรับทำการเก็บ และขนมูลฝอยทั่วไป ฉบับละไม่เกิน 5,000 บาทต่อปี (หมายเหตุ: (ระบุตามข้อกำหนดของท้องถิ่น))	ค่าธรรมเนียม 0 บาท

ช่องทางการร้องเรียน แนะนำบริการ

ลำดับ	ช่องทางการร้องเรียน / แนะนำบริการ
1)	องค์การบริหารส่วนตำบลท่าช้าง 99 หมู่ที่ 8 ตำบลท่าช้าง อำเภอเฉลิมพระเกียรติ จังหวัดนครราชสีมา 30230 โทรศัพท์ 0-4432-1579 http://www.tachangkorat.go.th

ลำดับ	ช่องทางการร้องเรียน / แนะนำบริการ
	(หมายเหตุ: (กองคลัง งานจัดเก็บรายได้))
2)	ศูนย์บริการประชาชน สำนักปลัดสำนักนายกรัฐมนตรี (หมายเหตุ: (เลขที่ 1 ถ.พิษณุโลก เขตดุสิต กทม. 10300 / สายด่วน 1111 / www.1111.go.th / ตู้ ปณ.1111 เลขที่ 1 ถ.พิษณุโลก เขตดุสิต กทม. 10300))

แบบคำขอรับใบอนุญาต/ต่ออายุใบอนุญาต
ประกอบกิจการ

เขียนที่

วันที่ เดือน.....พ.ศ.....

1. ข้าพเจ้าอายุ..... ปี สัญชาติ

โดยผู้มีอำนาจลงนามแทนนิติบุคคล.....

ปรากฏตาม.....

อยู่บ้านเลขที่ หมู่ที่ ตรอก/ซอย ถนน

แขวง/ตำบล เขต/อำเภอ เทศบาล/อบต

จังหวัด หมายเลขโทรศัพท์

2. พร้อมคำขอนี้ ข้าพเจ้าได้แนบเอกสารหลักฐานต่างๆ มาด้วยแล้วดังนี้

- สำเนาบัตรประจำตัว (ประชาชน/ข้าราชการ/พนักงานรัฐวิสาหกิจ)
- สำเนาใบอนุญาตตามกฎหมายว่าด้วยควบคุมอาคาร หนังสือให้ความเห็นชอบการประเมินผลกระทบต่อสิ่งแวดล้อม หรือใบอนุญาตตามกฎหมายอื่นที่จำเป็น
- (ในกรณีที่มีการมอบอำนาจ) ใบมอบอำนาจ
- สำเนาหนังสือรับรองการจดทะเบียนเป็นนิติบุคคล
- หลักฐานที่แสดงการเป็นผู้มีอำนาจลงนามแทนนิติบุคคล
- เอกสารหลักฐานอื่นๆ ตามที่ราชการส่วนท้องถิ่นประกาศกำหนด คือ
..... (1)
..... (2)

ขอรับรองว่าข้อความในคำขอนี้เป็นความจริงทุกประการ

(ลงชื่อ) ผู้ขออนุญาต
(.....)

ส่วนของเจ้าหน้าที่
ใบรับคำขอรับใบอนุญาตต่ออายุใบอนุญาต/

เลขที่ ศ.พ..... เดือน ได้รับเรื่องเมื่อวันที่.....

ตรวจสอบแล้ว เอกสารหลักฐาน ครบ
 ไม่ครบ

..... (1.....

2.....(

..... (3

)ลงชื่อ (.....

(.....)

ตำแหน่ง

ส่วนของผู้ขอรับใบอนุญาต
ใบรับคำขอรับใบอนุญาตต่ออายุใบอนุญาต/

เลขที่ ศ.พ..... เดือน ได้รับเรื่องเมื่อวันที่.....

ตรวจสอบแล้ว เอกสารหลักฐาน ครบ
 ไม่ครบ

..... (1.....

2.....(

..... (3

(ลงชื่อ).....

(.....)

ตำแหน่ง

หนังสือแจ้งความบกพร่องและรายการเอกสารหรือหลักฐานที่ต้องมายื่นเพิ่มเติม
ตามมาตรา 2558 .ศ.แห่งพระราชบัญญัติการอำนวยความสะดวกในการพิจารณาอนุญาตของทางราชการ พ 8
ซึ่งต้องจัดทำหนังสือแจ้งภายในวันที่ยื่นคำขอใบอนุญาตหรือขอต่อใบอนุญาต



(1/3.แบบ นส)

ที่...../.....

สำนักงาน.....

วันที่..... .ศ.พ.....เดือน.....

เรื่อง ขอแก้ไขความไม่ถูกต้องหรือไม่สมบูรณ์ของคำขอรับใบอนุญาตคำขอต่ออายุใบอนุญาต/ ส่งเอกสารหรือหลักฐาน
เพิ่มเติม

เรียน

ตามที่ท่านได้ยื่นคำขอรับใบอนุญาตต่อเจ้าพนักงานท้องถิ่นเพื่อประกอบกิจการ.....

นั้นเมื่อวันที่.....

เจ้าพนักงานท้องถิ่นได้ตรวจคำขอของท่านแล้วพบว่าคำขอไม่ถูกต้องหรือไม่สมบูรณ์ดังนี้

- (1)
- (2)
- (3)
- (4)
- (5)

จึงขอแจ้งให้ท่านทราบเพื่อดำเนินการแก้ไขให้ถูกต้องหรือสมบูรณ์ และส่งเอกสารหรือหลักฐานเพิ่มเติมภายใน
วันนับแต่วันที่ได้ได้ลงนามรับทราบในบันทึกข้อความนี้ หากท่านไม่ดำเนินการแก้ไขคำขอหรือส่งเอกสารหรือหลักฐาน
เพิ่มเติมให้ครบถ้วนภายในเวลาดังกล่าวจะถือว่าท่านไม่ประสงค์ที่จะให้เจ้าหน้าที่ดำเนินการตามคำขอต่อไปและ จะส่งคืนคำ
ขอพร้อมเอกสารหรือหลักฐานให้แก่ท่าน

จึงเรียนมาเพื่อทราบและดำเนินการต่อไปด้วย

ลงชื่อ).....รับทราบ)

ลงชื่อ).....รับทราบ)

(.....)

(.....)

ผู้ยื่นคำขอใบอนุญาตคำขอต่ออายุใบอนุญาต/
วันที่..... เดือน..... พ.ศ.....

ตำแหน่ง.....

เจ้าหน้าที่ผู้ซึ่งได้รับมอบหมายจากเจ้าพนักงานท้องถิ่น

หมายเหตุ

แผนภูมิ แสดงขั้นตอนการยื่นขอใบอนุญาต

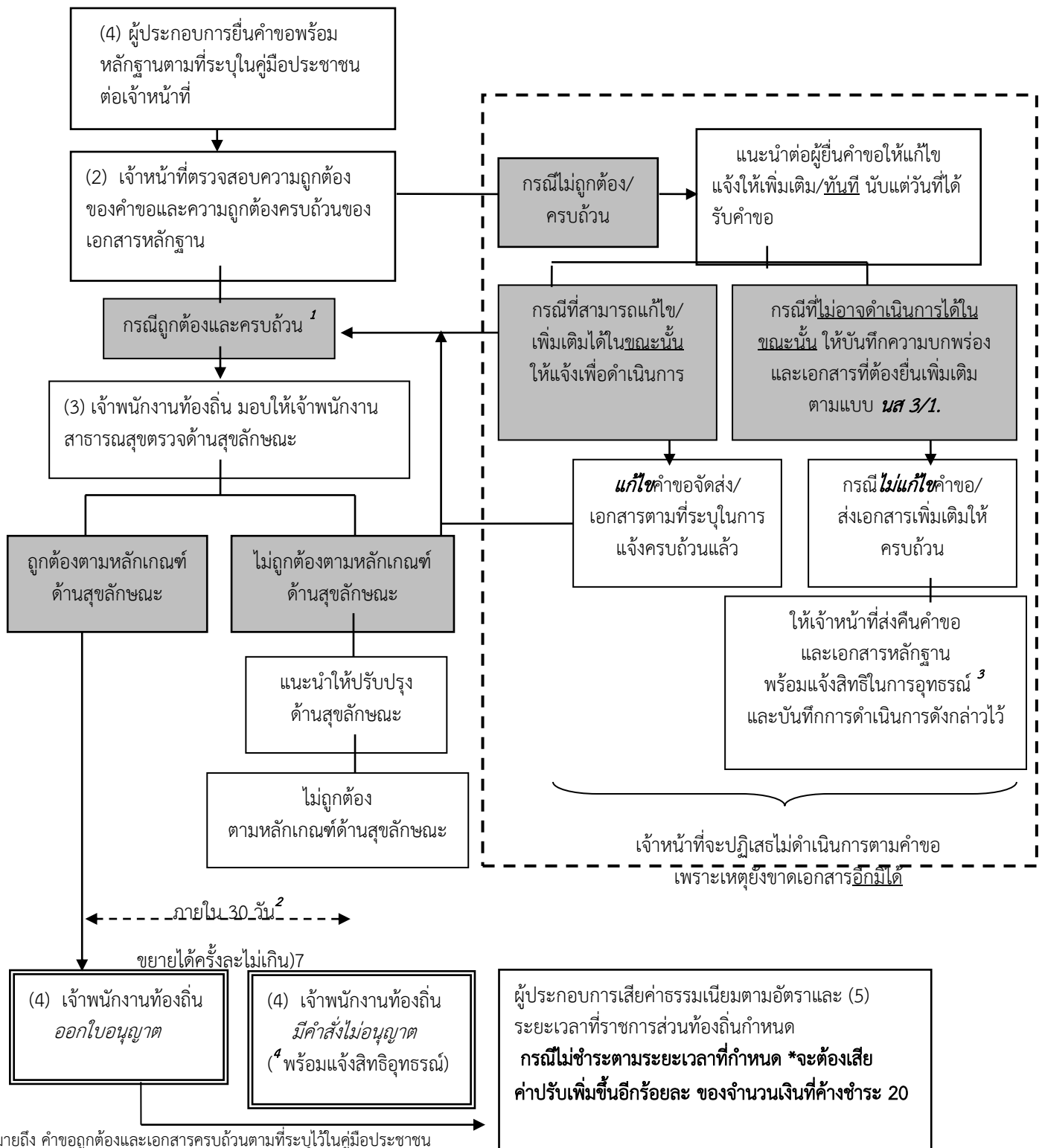

¹ หมายถึง คำขอถูกต้องและเอกสารครบถ้วนตามที่ระบุไว้ในคู่มือประชาชน

² หมายถึง เจ้าพนักงานท้องถิ่นต้องดำเนินการให้แล้วเสร็จภายใน วันนับแต่วันได้รับคำขอถูกต้องและครบถ้วนตามที่ระบุไว้ในคู่มือประชาชน 30

หากมีเหตุไม่อาจออกใบอนุญาตได้ให้ขยายเวลาได้ครั้งละไม่เกิน 7 วันแล้วเสร็จวัน จนทึง 7 ตาม พ.ร.บ. การอำนวยความสะดวกในการพิจารณาอนุญาตของทางราชการ พศ. 2558.

³ หมายถึง ผู้ยื่นมีสิทธิอุทธรณ์คำสั่งคืนคำขอต่อเจ้าพนักงานท้องถิ่นผู้ออกคำสั่ง ภายใน วัน นับแต่วันที่รับทราบคำสั่ง ตามกฎหมายว่าด้วยวิธีปฏิบัติราชการทางปกครอง 15

⁴ หมายถึง ผู้ยื่นมีสิทธิอุทธรณ์คำสั่งไม่ออกใบอนุญาตหรือไม่อนุญาตให้ต่ออายุใบอนุญาตต่อรัฐมนตรีว่าการกระทรวงสาธารณสุข ภายใน วัน นับแต่วันรับทราบคำสั่ง 30 ตามกฎหมายว่าด้วยการสาธารณสุข

ข้อมูลสำหรับเจ้าหน้าที่

ชื่อกระบวนการ: การขอต่ออายุใบอนุญาตประกอบกิจการรับทำการเก็บ และขนมูลฝอยทั่วไป

หน่วยงานกลางเจ้าของกระบวนการ: กรมอนามัย กรมอนามัย กรมอนามัย

ประเภทของงานบริการ: กระบวนการบริการที่ให้บริการในส่วนภูมิภาคและส่วนท้องถิ่น (กระบวนการบริการที่เปิดเสรีในหน่วยเดียว)

หมวดหมู่ของงานบริการ: อนุญาต/ออกใบอนุญาต/รับรอง

กฎหมายที่ให้อำนาจการอนุญาต หรือที่เกี่ยวข้อง:

1)พ.ร.บ. ควบคุมอาคาร พ.ศ. 2522

2)พ.ร.บ. การสาธารณสุข พ.ศ. 2535 และที่แก้ไขเพิ่มเติม พ.ศ. 2550

ระดับผลกระทบ: บริการทั่วไป

พื้นที่ให้บริการ: ท้องถิ่น

กฎหมายข้อบังคับ/ข้อตกลงที่กำหนดระยะเวลา: พระราชบัญญัติการสาธารณสุข พ.ศ. 2535

ระยะเวลาที่กำหนดตามกฎหมาย / ข้อกำหนด ฯลฯ: 30.0

ข้อมูลสถิติของกระบวนการ:

จำนวนเฉลี่ยต่อเดือน 0

จำนวนคำขอที่มากที่สุด 0

จำนวนคำขอที่น้อยที่สุด 0

ชื่ออ้างอิงของคู่มือประชาชน: การขอต่ออายุใบอนุญาตประกอบกิจการรับทำการเก็บ และขนมูลฝอยทั่วไป สำเนา

คู่มือประชาชน 17/08/2015 15:19

เอกสารฉบับนี้ดาวน์โหลดจากเว็บไซต์ระบบสารสนเทศศูนย์กลางข้อมูลคู่มือสำหรับประชาชน

Backend.info.go.th

วันที่เผยแพร่คู่มือ: -

คู่มือสำหรับประชาชน : การขอต่ออายุใบอนุญาตประกอบกิจการรับทำการเก็บ และขนส่งปฏิภูม

หน่วยงานที่ให้บริการ : องค์การบริหารส่วนตำบลท่าช้าง อำเภอเฉลิมพระเกียรติ นครราชสีมา จังหวัดนครราชสีมา
กระทรวงสาธารณสุข

หลักเกณฑ์ วิธีการ เงื่อนไข (ถ้ามี) ในการยื่นคำขอ และในการพิจารณาอนุญาต

1. หลักเกณฑ์ วิธีการ

ผู้ใดประสงค์ขอต่ออายุใบอนุญาตประกอบกิจการรับทำการเก็บ และขนส่งปฏิภูม โดยทำเป็นธุรกิจหรือได้รับประโยชน์ตอบแทนด้วยการคิดค่าบริการ จะต้องยื่นขอต่ออายุใบอนุญาตต่อเจ้าพนักงานท้องถิ่นหรือเจ้าหน้าที่ที่รับผิดชอบ ภายใน..30..... วัน ก่อนใบอนุญาตสิ้นอายุ (ใบอนุญาตมีอายุ 1 ปี นับแต่วันที่ออกใบอนุญาต) เมื่อได้ยื่นคำขอพร้อมกับเสียค่าธรรมเนียมแล้วให้ประกอบกิจการต่อไปได้จนกว่าเจ้าพนักงานท้องถิ่นจะมีคำสั่งไม่ต่ออายุใบอนุญาต และหากผู้ขอต่ออายุใบอนุญาตไม่ได้มายื่นคำขอต่ออายุใบอนุญาตก่อนวันใบอนุญาตสิ้นสุดแล้ว ต้องดำเนินการขออนุญาตใหม่เสมือนเป็นผู้ขออนุญาตรายใหม่

ทั้งนี้หากมายื่นขอต่ออายุใบอนุญาตแล้ว แต่ไม่ชำระค่าธรรมเนียมตามอัตราและระยะเวลาที่กำหนด จะต้องเสียค่าปรับเพิ่มขึ้นอีกร้อยละ 20 ของจำนวนเงินที่ค้างชำระ และกรณีที่ผู้ประกอบการค้างชำระค่าธรรมเนียมติดต่อกันเกินกว่า 2 ครั้ง เจ้าพนักงานท้องถิ่นมีอำนาจสั่งให้ผู้นั้นหยุดดำเนินการไว้ได้จนกว่าจะเสียค่าธรรมเนียมและค่าปรับจนครบจำนวน

2. เงื่อนไขในการยื่นคำขอ (ตามที่ระบุไว้ในข้อกำหนดของท้องถิ่น)

(1) ผู้ประกอบการต้องยื่นเอกสารที่ถูกต้องและครบถ้วน

(2) หลักเกณฑ์ด้านคุณสมบัติของผู้ประกอบการ ด้านยานพาหนะขนส่งปฏิภูม ด้านผู้ขับขี่และผู้ปฏิบัติงานประจำยานพาหนะ ด้านสุขลักษณะวิธีการเก็บขนส่งปฏิภูมถูกต้องตามหลักเกณฑ์ และมีวิธีการควบคุมกำกับ การขนส่งเพื่อป้องกันการลักลอบทิ้งสิ่งปฏิภูมให้ถูกต้องตามหลักเกณฑ์ (ตามข้อกำหนดท้องถิ่น)

หมายเหตุ: ขั้นตอนการดำเนินงานตามคู่มือจะเริ่มนับระยะเวลาตั้งแต่เจ้าหน้าที่ได้รับเอกสารครบถ้วนตามที่ระบุไว้ในคู่มือประชาชนเรียบร้อยแล้ว และแจ้งผลการพิจารณาภายใน 7 วันนับแต่วันพิจารณาแล้วเสร็จ

ช่องทางการให้บริการ

<p>สถานที่ให้บริการ องค์การบริหารส่วนตำบลท่าช้าง 99 หมู่ที่ 8 ตำบลท่าช้าง อำเภอเฉลิมพระเกียรติ จังหวัดนครราชสีมา 30230 โทรศัพท์ 0-4432-1579 http://www.tachangkorat.go.th/ติดต่อด้วย ตนเอง ณ หน่วยงาน (หมายเหตุ: -)</p>	<p>ระยะเวลาเปิดให้บริการ เปิดให้บริการวัน จันทร์ ถึง วันศุกร์ (ยกเว้นวันหยุดที่ทางราชการกำหนด) ตั้งแต่เวลา 08:30 - 16:30 น. (มีพักเที่ยง)</p>
---	--

ขั้นตอน ระยะเวลา และส่วนงานที่รับผิดชอบ

ระยะเวลาในการดำเนินการรวม : 30 วัน

ลำดับ	ขั้นตอน	ระยะเวลา	ส่วนที่รับผิดชอบ
1)	<p>การตรวจสอบเอกสาร ผู้ขอรับใบอนุญาตยื่นคำขอต่ออายุใบอนุญาตประกอบ กิจการรับทำการเก็บ และขนส่งสิ่งปฏิกูล พร้อมหลักฐานที่ ท้องถิ่นกำหนด (หมายเหตุ: (1. ระยะเวลาให้บริการ ส่วนงาน/หน่วยงานที่ รับผิดชอบ ให้ระบุไปตามบริบทของท้องถิ่น))</p>	15 นาที	องค์การบริหารส่วน ตำบลท่าช้าง อำเภอ เฉลิมพระเกียรติ นครราชสีมา จังหวัด นครราชสีมา
2)	<p>การตรวจสอบเอกสาร เจ้าหน้าที่ตรวจสอบความถูกต้องของคำขอ และความ ครบถ้วนของเอกสารหลักฐานทันที กรณีไม่ถูกต้อง/ครบถ้วน เจ้าหน้าที่แจ้งต่อผู้ยื่นคำขอให้ แก้ไข/เพิ่มเติมเพื่อดำเนินการ หากไม่สามารถดำเนินการได้ ในขณะนั้น ให้จัดทำบันทึกความบกพร่องและรายการ เอกสารหรือหลักฐานยื่นเพิ่มเติมภายในระยะเวลาที่กำหนด โดยให้เจ้าหน้าที่และผู้ยื่นคำขอลงนามไว้ในบันทึกนั้นด้วย (หมายเหตุ: (1. ระยะเวลาให้บริการ ส่วนงาน/หน่วยงานที่</p>	1 ชั่วโมง	องค์การบริหารส่วน ตำบลท่าช้าง อำเภอ เฉลิมพระเกียรติ นครราชสีมา จังหวัด นครราชสีมา

ลำดับ	ขั้นตอน	ระยะเวลา	ส่วนที่รับผิดชอบ
	<p>รับผิดชอบ ให้ระบุไปตามบริบทของท้องถิ่น</p> <p>2. หากผู้ขอต่ออายุใบอนุญาตไม่แก้ไขคำขอหรือไม่ส่งเอกสารเพิ่มเติมให้ครบถ้วน ตามที่กำหนดในแบบบันทึกความบกพร่องให้เจ้าหน้าที่ส่งคืนคำขอและเอกสาร พร้อมแจ้งเป็นหนังสือถึงเหตุแห่งการคืนด้วย และแจ้งสิทธิในการอุทธรณ์ (อุทธรณ์ตาม พ.ร.บ. วิธีปฏิบัติราชการทางปกครอง พ.ศ. 2539)))</p>		
3)	<p>การพิจารณา</p> <p>เจ้าหน้าที่ตรวจด้านสุขลักษณะ</p> <p>กรณีถูกต้องตามหลักเกณฑ์ด้านสุขลักษณะ เสนอพิจารณาออกใบอนุญาต</p> <p>กรณีไม่ถูกต้องตามหลักเกณฑ์ด้านสุขลักษณะ แนะนำให้ปรับปรุงแก้ไขด้านสุขลักษณะ</p> <p>(หมายเหตุ: (1. ระยะเวลาให้บริการ ส่วนงาน/หน่วยงานที่รับผิดชอบ ให้ระบุไปตามบริบทของท้องถิ่น</p> <p>2. กฎหมายกำหนดภายใน</p> <p>30 วัน นับแต่วันที่เอกสารถูกต้องและครบถ้วน (ตาม พ.ร.บ. การสาธารณสุข พ.ศ. 2535 มาตรา 56 และ พ.ร.บ. วิธีปฏิบัติราชการทางปกครอง (ฉบับที่ 2) พ.ศ. 2557)</p> <p>))</p>	20 วัน	<p>องค์การบริหารส่วนตำบลท่าช้าง อำเภอเฉลิมพระเกียรติ นครราชสีมา จังหวัดนครราชสีมา</p>
4)	<p>-</p> <p>การแจ้งคำสั่งออกใบอนุญาต/คำสั่งไม่อนุญาตให้ต่ออายุใบอนุญาต</p> <p>4.1 กรณีอนุญาต</p> <p>มีหนังสือแจ้งการอนุญาตแก่ผู้ขออนุญาตทราบเพื่อมารับใบอนุญาตภายในระยะเวลาที่ท้องถิ่นกำหนด หากพ้น</p>	8 วัน	<p>องค์การบริหารส่วนตำบลท่าช้าง อำเภอเฉลิมพระเกียรติ นครราชสีมา จังหวัดนครราชสีมา</p>

ลำดับ	ขั้นตอน	ระยะเวลา	ส่วนที่รับผิดชอบ
	<p>กำหนดถือว่าไม่ประสงค์จะรับใบอนุญาต เว้นแต่จะมีเหตุหรือข้อแก้ตัวอันสมควร</p> <p>4.2 กรณีไม่อนุญาตให้ต่ออายุใบอนุญาต แจ้งคำสั่งไม่อนุญาตให้ต่ออายุใบอนุญาตประกอบกิจการรับทำการเก็บ และขนส่งสิ่งปฏิกูล แก่ผู้ขอต่ออายุใบอนุญาตทราบ พร้อมแจ้งสิทธิในการอุทธรณ์</p> <p>(หมายเหตุ: (1. ระยะเวลาให้บริการ ส่วนงาน/หน่วยงานที่รับผิดชอบ ให้ระบุไปตามบริบทของท้องถิ่น 2. ในกรณีที่เจ้าพนักงานท้องถิ่น ไม่อาจออกใบอนุญาตหรือยังไม่อาจมีคำสั่งไม่อนุญาตได้ภายใน 30 วัน นับแต่วันที่เอกสารถูกต้องและครบถ้วน ให้แจ้งการขยายเวลาให้ผู้ขออนุญาตทราบทุก 7 วัน จนกว่าจะพิจารณาแล้วเสร็จพร้อมสำเนาแจ้งสำนัก ก.พ.ร. ทราบ))</p>		
5)	<p>- ชำระค่าธรรมเนียม (กรณีมีคำสั่งอนุญาตต่ออายุใบอนุญาต) แจ้งให้ผู้ขออนุญาตมาชำระค่าธรรมเนียมตามอัตราและระยะเวลาที่ท้องถิ่นกำหนด</p> <p>(หมายเหตุ: (1. ระยะเวลาให้บริการ ส่วนงาน/หน่วยงานที่รับผิดชอบ ให้ระบุไปตามบริบทของท้องถิ่น 2. กรณีไม่ชำระตามระยะเวลาที่กำหนด จะต้องเสียค่าปรับเพิ่มขึ้นอีกร้อยละ 20 ของจำนวนเงินที่ค้างชำระ))</p>	1 วัน	<p>องค์การบริหารส่วนตำบลท่าช้าง อำเภอเฉลิมพระเกียรติ นครราชสีมา จังหวัดนครราชสีมา</p>

รายการเอกสาร หลักฐานประกอบ

ลำดับ	ชื่อเอกสาร จำนวน และรายละเอียดเพิ่มเติม (ถ้ามี)	หน่วยงานภาครัฐผู้ออกเอกสาร
1)	บัตรประจำตัวประชาชน ฉบับจริง 0 ฉบับ สำเนา 1 ฉบับ หมายเหตุ -	-
2)	สำเนาทะเบียนบ้าน ฉบับจริง 0 ฉบับ สำเนา 1 ฉบับ หมายเหตุ -	-
3)	สำเนาใบอนุญาตตามกฎหมายอื่นที่เกี่ยวข้อง ฉบับจริง 0 ฉบับ สำเนา 1 ฉบับ หมายเหตุ (เอกสารและหลักฐานอื่นๆ ตามที่ราชการส่วนท้องถิ่น กำหนด)	-
4)	เอกสารหรือหลักฐานแสดงสถานที่รับกำจัดสิ่งปฏิกูลที่ได้รับ ใบอนุญาตและมีการดำเนินกิจการที่ถูกต้องตามหลัก สุขาภิบาล โดยมีหลักฐานสัญญาว่าจ้างระหว่างผู้ขนกับผู้ กำจัดสิ่งปฏิกูล ฉบับจริง 0 ฉบับ สำเนา 1 ฉบับ หมายเหตุ (เอกสารและหลักฐานอื่นๆ ตามที่ราชการส่วนท้องถิ่น กำหนด)	-
5)	แผนการดำเนินงานในการเก็บขนสิ่งปฏิกูลที่แสดง รายละเอียดขั้นตอนการดำเนินงาน ความพร้อมด้านกำลังคน งบประมาณ วัสดุอุปกรณ์ และวิธีการบริหารจัดการ ฉบับจริง 0 ฉบับ สำเนา 1 ฉบับ หมายเหตุ (เอกสารและหลักฐานอื่นๆ ตามที่ราชการส่วนท้องถิ่น กำหนด)	-

ลำดับ	ชื่อเอกสาร จำนวน และรายละเอียดเพิ่มเติม (ถ้ามี)	หน่วยงานภาครัฐผู้ออกเอกสาร
6)	เอกสารแสดงให้เห็นว่าผู้ขับขี่และผู้ปฏิบัติงานประจำยานพาหนะผ่านการฝึกอบรมด้านการจัดการ สิ่งปฏิกูล (ตามหลักเกณฑ์ที่ท้องถิ่นกำหนด) ฉบับจริง 0 ฉบับ สำเนา 1 ฉบับ หมายเหตุ (เอกสารและหลักฐานอื่นๆ ตามที่ราชการส่วนท้องถิ่นกำหนด)	-
7)	ใบรับรองแพทย์หรือเอกสารแสดงการตรวจสุขภาพประจำปีของผู้ปฏิบัติงานในการเก็บขนสิ่งปฏิกูล ฉบับจริง 1 ฉบับ สำเนา 0 ฉบับ หมายเหตุ (เอกสารและหลักฐานอื่นๆ ตามที่ราชการส่วนท้องถิ่นกำหนด)	-

ค่าธรรมเนียม

ลำดับ	รายละเอียดค่าธรรมเนียม	ค่าธรรมเนียม (บาท / ไร่/ยล)
1)	อัตราค่าธรรมเนียมต่ออายุใบอนุญาตรับทำการเก็บ และขนสิ่งปฏิกูล ฉบับละไม่เกิน 3,000 บาทต่อปี (หมายเหตุ: -)	ค่าธรรมเนียม 3,000 บาท

ช่องทางการร้องเรียน แนะนำบริการ

ลำดับ	ช่องทางการร้องเรียน / แนะนำบริการ
1)	องค์การบริหารส่วนตำบลท่าช้าง 99 หมู่ที่ 8 ตำบลท่าช้าง อำเภอเฉลิมพระเกียรติ จังหวัดนครราชสีมา 30230 โทรศัพท์ 0-4432-1579 http://www.tachangkorat.go.th (หมายเหตุ: (กองคลัง งานจัดเก็บรายได้))
2)	ศูนย์บริการประชาชน สำนักปลัดสำนักนายกรัฐมนตรี (หมายเหตุ: (เลขที่ 1 ถ.พิษณุโลก เขตดุสิต กทม. 10300 / สายด่วน 1111 / www.1111.go.th / ตู้ ปณ.1111 เลขที่ 1 ถ.พิษณุโลก เขตดุสิต กทม. 10300))

แบบฟอร์ม ตัวอย่างและคู่มือการกรอก

ลำดับ	ชื่อแบบฟอร์ม
1)	แบบคำขอรับใบอนุญาต/ต่ออายุใบอนุญาต (หมายเหตุ: (เอกสาร/แบบฟอร์ม เป็นไปตามข้อกำหนดของท้องถิ่น))

หมายเหตุ

-

ข้อมูลสำหรับเจ้าหน้าที่

ชื่อกระบวนการ: การขอต่ออายุใบอนุญาตประกอบกิจการรับทำการเก็บ และขนส่งปฏิภูม

หน่วยงานกลางเจ้าของกระบวนการ: กรมอนามัย กรมอนามัย กรมอนามัย

ประเภทของงานบริการ: กระบวนการบริการที่ให้บริการในส่วนภูมิภาคและส่วนท้องถิ่น (กระบวนการบริการที่เบ็ดเสร็จในหน่วยเดียว)

หมวดหมู่ของงานบริการ: อนุญาต/ออกใบอนุญาต/รับรอง

กฎหมายที่ให้อำนาจการอนุญาต หรือที่เกี่ยวข้อง:

1)พ.ร.บ. การสาธารณสุข พ.ศ. 2535 และที่แก้ไขเพิ่มเติม พ.ศ. 2550

ระดับผลกระทบ: บริการทั่วไป

พื้นที่ให้บริการ: ท้องถิ่น

กฎหมายข้อบังคับ/ข้อตกลงที่กำหนดระยะเวลา: พระราชบัญญัติการสาธารณสุข พ.ศ. 2535

ระยะเวลาที่กำหนดตามกฎหมาย / ข้อกำหนด ฯลฯ: 30.0

ข้อมูลสถิติของกระบวนงาน:

จำนวนเฉลี่ยต่อเดือน 0

จำนวนคำขอที่มากที่สุด 0

จำนวนคำขอที่น้อยที่สุด 0

ชื่ออ้างอิงของคู่มือประชาชน: การขอต่ออายุใบอนุญาตประกอบกิจการรับทำการเก็บ และขนส่งปฏิภูม สำนาคู่่มือ

ประชาชน 17/08/2015 15:04

เอกสารฉบับนี้ดาวน์โหลดจากเว็บไซต์ระบบสารสนเทศศูนย์กลางข้อมูลคู่มือสำหรับประชาชน

Backend.info.go.th

วันที่เผยแพร่คู่มือ: -

คู่มือสำหรับประชาชน : การขอใบอนุญาตจัดตั้งสถานที่จำหน่ายอาหารและสถานที่สะสมอาหาร พื้นที่เกิน 200 ตารางเมตร

หน่วยงานที่ให้บริการ : องค์การบริหารส่วนตำบลท่าช้าง อำเภอเฉลิมพระเกียรติ นครราชสีมา จังหวัดนครราชสีมา
กระทรวงสาธารณสุข

หลักเกณฑ์ วิธีการ เงื่อนไข (ถ้ามี) ในการยื่นคำขอ และในการพิจารณาอนุญาต

1. หลักเกณฑ์ วิธีการ

ผู้ใดประสงค์ขอใบอนุญาตจัดตั้งสถานที่จำหน่ายอาหารหรือสถานที่สะสมอาหาร พื้นที่เกิน 200 ตารางเมตร และมีใช้เป็นการขายของในตลาด ต้องยื่นขออนุญาตต่อเจ้าพนักงานท้องถิ่นหรือพนักงานเจ้าหน้าที่ที่รับผิดชอบ โดยยื่นคำขอตามแบบฟอร์มที่กฎหมายกำหนด พร้อมทั้งเอกสารประกอบการขออนุญาตตามข้อกำหนดของท้องถิ่น ณ กองคลัง งานจัดเก็บรายได้

2. เงื่อนไขในการยื่นคำขอ (ตามที่ระบุไว้ในข้อกำหนดของท้องถิ่น)

- (1) ผู้ประกอบการต้องยื่นเอกสารที่ถูกต้องและครบถ้วน
- (2) สำเนาใบอนุญาต หรือเอกสารหลักฐานตามกฎหมายอื่นที่เกี่ยวข้อง
- (3) สภาพสุขลักษณะของสถานประกอบการต้องถูกต้องตามหลักเกณฑ์ (ตามข้อกำหนดของท้องถิ่น)

หมายเหตุ: ขั้นตอนการดำเนินงานตามคู่มือจะเริ่มนับระยะเวลาตั้งแต่เจ้าหน้าที่ได้รับเอกสารครบถ้วนตามที่ระบุไว้ในคู่มือประชาชนเรียบร้อยแล้ว และแจ้งผลการพิจารณาภายใน 7 วันนับแต่วันพิจารณาแล้วเสร็จ

ช่องทางการให้บริการ

สถานที่ให้บริการ องค์การบริหารส่วนตำบลท่าช้าง 99 หมู่ที่ 8 ตำบลท่าช้าง อำเภอเฉลิมพระเกียรติ จังหวัดนครราชสีมา 30230 โทรศัพท์ 0-4432-1579 http://www.tachangkorat.go.th/ ติดต่อด้วย ตนเอง ณ หน่วยงาน (หมายเหตุ: -)	ระยะเวลาเปิดให้บริการ เปิดให้บริการวัน จันทร์ ถึง วันศุกร์ (ยกเว้นวันหยุดที่ทางราชการกำหนด) ตั้งแต่เวลา 08:30 - 16:30 น. (มีพักเที่ยง)
--	---

ขั้นตอน ระยะเวลา และส่วนงานที่รับผิดชอบ

ระยะเวลาในการดำเนินการรวม : 30 วัน

ลำดับ	ขั้นตอน	ระยะเวลา	ส่วนที่รับผิดชอบ
1)	<p>การตรวจสอบเอกสาร</p> <p>ผู้ขอรับใบอนุญาตยื่นคำขอรับใบอนุญาตจัดตั้งสถานที่จำหน่ายอาหารและสถานที่สะสมอาหาร พื้นที่เกิน 200 ตารางเมตร พร้อมหลักฐานที่ท้องถิ่นกำหนด</p> <p>(หมายเหตุ: -)</p>	15 นาที	<p>องค์การบริหารส่วนตำบลท่าช้าง อำเภอเฉลิมพระเกียรติ นครราชสีมา จังหวัดนครราชสีมา</p>
2)	<p>การตรวจสอบเอกสาร</p> <p>เจ้าหน้าที่ตรวจสอบความถูกต้องของคำขอ และความครบถ้วนของเอกสารหลักฐานทันที</p> <p>กรณีไม่ถูกต้อง/ครบถ้วน เจ้าหน้าที่แจ้งต่อผู้ยื่นคำขอให้แก้ไข/เพิ่มเติมเพื่อดำเนินการ หากไม่สามารถดำเนินการได้ในขณะนั้น ให้จัดทำบันทึกความบกพร่องและรายการเอกสารหรือหลักฐานยื่นเพิ่มเติมภายในระยะเวลาที่กำหนด โดยให้เจ้าหน้าที่และผู้ยื่นคำขอลงนามไว้ในบันทึกนั้นด้วย</p> <p>(หมายเหตุ: (1. หากผู้ขอใบอนุญาตไม่แก้ไขคำขอหรือไม่ส่งเอกสารเพิ่มเติมให้ครบถ้วน ตามที่กำหนดในแบบบันทึกความบกพร่องให้เจ้าหน้าที่ส่งคืนคำขอและเอกสาร พร้อมแจ้งเป็นหนังสือถึงเหตุแห่งการคืนด้วย และแจ้งสิทธิในการอุทธรณ์ (อุทธรณ์ตาม พ.ร.บ. วิธีปฏิบัติราชการทางปกครอง พ.ศ. 2539)))</p>	1 ชั่วโมง	<p>องค์การบริหารส่วนตำบลท่าช้าง อำเภอเฉลิมพระเกียรติ นครราชสีมา จังหวัดนครราชสีมา</p>
3)	<p>การพิจารณา</p> <p>เจ้าหน้าที่ตรวจสอบสถานที่ด้านสุขลักษณะ</p> <p>กรณีถูกต้องตามหลักเกณฑ์ด้านสุขลักษณะ เสนอพิจารณาออกใบอนุญาต</p>	20 วัน	<p>องค์การบริหารส่วนตำบลท่าช้าง อำเภอเฉลิมพระเกียรติ นครราชสีมา จังหวัด</p>

ลำดับ	ขั้นตอน	ระยะเวลา	ส่วนที่รับผิดชอบ
	<p>กรณีไม่ถูกต้องตามหลักเกณฑ์ด้านสุขลักษณะ แนะนำให้ปรับปรุงแก้ไขด้านสุขลักษณะ</p> <p>(หมายเหตุ: (1. กฎหมายกำหนดภายใน 30 วัน นับแต่วันที่เอกสารถูกต้องและครบถ้วน (ตาม พ.ร.บ. การสาธารณสุข พ.ศ. 2535 มาตรา 56 และ พ.ร.บ. ระเบียบบริหารราชการทางปกครอง (ฉบับที่ 2) พ.ศ. 2557))</p>		นครราชสีมา
4)	<p>- การแจ้งคำสั่งออกใบอนุญาต/คำสั่งไม่อนุญาต</p> <p>1. กรณีอนุญาต มีหนังสือแจ้งการอนุญาตแก่ผู้ขออนุญาตทราบเพื่อมารับใบอนุญาตภายในระยะเวลาที่ท้องถิ่นกำหนด หากพ้นกำหนดถือว่าไม่ประสงค์จะรับใบอนุญาต เว้นแต่จะมีเหตุหรือข้อแก้ตัวอันสมควร</p> <p>2. กรณีไม่อนุญาต แจ้งคำสั่งไม่ออกใบอนุญาตจัดตั้งสถานที่จำหน่ายอาหารและสถานที่สะสมอาหาร พื้นที่เกิน 200 ตารางเมตรแก่ผู้ขออนุญาตทราบ พร้อมแจ้งสิทธิในการอุทธรณ์</p> <p>(หมายเหตุ: (1. ในกรณีที่เจ้าพนักงานท้องถิ่น ไม่อาจออกใบอนุญาตหรือยังไม่อาจมีคำสั่งไม่อนุญาตได้ภายใน 30 วัน นับแต่วันที่เอกสารถูกต้องและครบถ้วน ให้แจ้งการขยายเวลาให้ผู้ขออนุญาตทราบทุก 7 วัน จนกว่าจะพิจารณาแล้วเสร็จ พร้อมสำเนาแจ้งสำนัก ก.พ.ร. ทราบ))</p>	8 วัน	องค์การบริหารส่วนตำบลท่าช้าง อำเภอเฉลิมพระเกียรติ นครราชสีมา จังหวัดนครราชสีมา
5)	- ชำระค่าธรรมเนียม (กรณีมีคำสั่งอนุญาต)	1 วัน	องค์การบริหารส่วนตำบลท่าช้าง อำเภอ

ลำดับ	ขั้นตอน	ระยะเวลา	ส่วนที่รับผิดชอบ
	<p>แจ้งให้ผู้ขออนุญาตมาชำระค่าธรรมเนียมเนียมตามอัตราและระยะเวลาที่ท้องถิ่นกำหนด</p> <p>(หมายเหตุ: (1. กรณีไม่ชำระตามระยะเวลาที่กำหนด จะต้องเสียค่าปรับเพิ่มขึ้นอีกร้อยละ 20 ของจำนวนเงินที่ค้างชำระ))</p>		<p>เฉลิมพระเกียรติ นครราชสีมา จังหวัด นครราชสีมา</p>

รายการเอกสาร หลักฐานประกอบ

ลำดับ	ชื่อเอกสาร จำนวน และรายละเอียดเพิ่มเติม (ถ้ามี)	หน่วยงานภาครัฐผู้ออกเอกสาร
1)	<p>บัตรประจำตัวประชาชน</p> <p>ฉบับจริง 0 ฉบับ</p> <p>สำเนา 1 ฉบับ</p> <p>หมายเหตุ -</p>	-
2)	<p>สำเนาทะเบียนบ้าน</p> <p>ฉบับจริง 0 ฉบับ</p> <p>สำเนา 1 ฉบับ</p> <p>หมายเหตุ -</p>	-
3)	<p>หนังสือรับรองนิติบุคคล</p> <p>ฉบับจริง 1 ฉบับ</p> <p>สำเนา 1 ฉบับ</p> <p>หมายเหตุ (เอกสารและหลักฐานอื่นๆ ตามที่ราชการส่วนท้องถิ่น ประกาศกำหนด)</p>	-
4)	<p>ใบมอบอำนาจ (ในกรณีที่มีการมอบอำนาจ)</p> <p>ฉบับจริง 1 ฉบับ</p> <p>สำเนา 1 ฉบับ</p> <p>หมายเหตุ (เอกสารและหลักฐานอื่นๆ ตามที่ราชการส่วนท้องถิ่น ประกาศกำหนด)</p>	-

ลำดับ	ชื่อเอกสาร จำนวน และรายละเอียดเพิ่มเติม (ถ้ามี)	หน่วยงานภาครัฐผู้ออกเอกสาร
5)	หลักฐานที่แสดงการเป็นผู้มีอำนาจลงนามแทนนิติบุคคล ฉบับจริง 1 ฉบับ สำเนา 1 ฉบับ หมายเหตุ (เอกสารและหลักฐานอื่นๆ ตามที่ราชการส่วนท้องถิ่น ประกาศกำหนด)	-
6)	สำเนาใบอนุญาตตามกฎหมายอื่นที่เกี่ยวข้อง เช่น สำเนา ใบอนุญาตสิ่งปลูกสร้างอาคารตามกฎหมายว่าด้วยการ ควบคุมอาคารของสถานประกอบการ ฉบับจริง 0 ฉบับ สำเนา 1 ฉบับ หมายเหตุ (เอกสารและหลักฐานอื่นๆ ตามที่ราชการส่วนท้องถิ่น ประกาศกำหนด)	-
7)	ใบรับรองแพทย์ของผู้ขอรับใบอนุญาต ผู้ช่วยจำหน่ายอาหาร และผู้ปรุงอาหาร ฉบับจริง 1 ฉบับ สำเนา 0 ฉบับ หมายเหตุ (เอกสารและหลักฐานอื่นๆ ตามที่ราชการส่วนท้องถิ่น ประกาศกำหนด)	-

ค่าธรรมเนียม

ลำดับ	รายละเอียดค่าธรรมเนียม	ค่าธรรมเนียม (บาท / ไร่/ยล)
1)	อัตราค่าธรรมเนียมใบอนุญาตจัดตั้งสถานที่จำหน่ายอาหาร และสถานที่สะสมอาหารเกิน 500 ตารางเมตรขึ้นไป (หมายเหตุ: -)	ค่าธรรมเนียม 400 บาท
2)	อัตราค่าธรรมเนียมใบอนุญาตจัดตั้งสถานที่จำหน่ายอาหาร และสถานที่สะสมอาหารเกิน 200 ตารางเมตร แต่ไม่เกิน 500 ตารางเมตร (หมายเหตุ: -)	ค่าธรรมเนียม 200 บาท

ช่องทางการร้องเรียน แนะนำบริการ

ลำดับ	ช่องทางการร้องเรียน / แนะนำบริการ
1)	<p>องค์การบริหารส่วนตำบลท่าช้าง 99 หมู่ที่ 8 ตำบลท่าช้าง อำเภอเฉลิมพระเกียรติ จังหวัดนครราชสีมา 30230 โทรศัพท์ 0-4432-1579 http://www.tachangkorat.go.th (หมายเหตุ: (กองคลัง งานจัดเก็บรายได้))</p>
2)	<p>ศูนย์บริการประชาชน สำนักปลัดสำนักนายกรัฐมนตรี (หมายเหตุ: (เลขที่ 1 ถ.พิษณุโลก เขตดุสิต กทม. 10300 / สายด่วน 1111 / www.1111.go.th / ตู้ ปณ.1111 เลขที่ 1 ถ.พิษณุโลก เขตดุสิต กทม. 10300))</p>

คำขอเลขที่/.....
(เจ้าหน้าที่กรอก)

แบบคำขอรับใบอนุญาต/ต่ออายุใบอนุญาต
ประกอบกิจการ

เขียนที่
วันที่ เดือน.....พ.ศ.....

1. ข้าพเจ้าอายุ..... ปี สัญชาติ
โดย.....ผู้มีอำนาจลงนามแทนนิติบุคคล
ปรากฏตาม.....
อยู่บ้านเลขที่ หมู่ที่ ตรอก/ซอย ถนน
แขวง/ตำบล เขต/อำเภอ เทศบาล/อบต
จังหวัด หมายเลขโทรศัพท์

2. พร้อมคำขอนี้ ข้าพเจ้าได้แนบเอกสารหลักฐานต่างๆ มาด้วยแล้วดังนี้

- สำเนาบัตรประจำตัว (ประชาชน/ข้าราชการ/พนักงานรัฐวิสาหกิจ)
- สำเนาใบอนุญาตตามกฎหมายว่าด้วยควบคุมอาคาร หนังสือให้ความเห็นชอบการประเมินผลกระทบต่อสิ่งแวดล้อม หรือใบอนุญาตตามกฎหมายอื่นที่จำเป็น
- ใบมอบอำนาจ (ในกรณีที่มีการมอบอำนาจ)
- สำเนาหนังสือรับรองการจดทะเบียนเป็นนิติบุคคล
- หลักฐานที่แสดงการเป็นผู้มีอำนาจลงนามแทนนิติบุคคล
- เอกสารหลักฐานอื่นๆ ตามที่ราชการส่วนท้องถิ่นประกาศกำหนด คือ
 - 1)
 - 2)

ขอรับรองว่าข้อความในคำขอนี้เป็นความจริงทุกประการ

(ลงชื่อ) ผู้ขออนุญาต
(.....)

ส่วนของผู้เจ้าหน้าที่
ใบรับคำขอรับใบอนุญาต/ต่ออายุใบอนุญาต

เลขที่ ได้รับเรื่องเมื่อวันที่ เดือน พ.ศ.

ตรวจสอบแล้ว เอกสารหลักฐาน ครบ

ไม่ครบ

1)

2).....

3)

(ลงชื่อ)

(.....)

ตำแหน่ง

ส่วนของผู้ขอรับใบอนุญาต
ใบรับคำขอรับใบอนุญาต/ต่ออายุใบอนุญาต

เลขที่ ได้รับเรื่องเมื่อวันที่ เดือน พ.ศ.

ตรวจสอบแล้ว เอกสารหลักฐาน ครบ

ไม่ครบ

1)

2).....

3)

(ลงชื่อ)

(.....)

ตำแหน่ง

หนังสือแจ้งความบกพร่องและรายการเอกสารหรือหลักฐานที่ต้องมายื่นเพิ่มเติม
ตามมาตรา 8 แห่งพระราชบัญญัติการอำนวยความสะดวกในการพิจารณาอนุญาตของทางราชการ พ.ศ. 2558
ซึ่งต้องจัดทำหนังสือแจ้งภายในวันที่ยื่นคำขอใบอนุญาตหรือขอต่อใบอนุญาต



(แบบ นส.3/1)

ที่...../.....

สำนักงาน.....

วันที่.....เดือน.....พ.ศ.

เรื่อง ขอแก้ไขความไม่ถูกต้องหรือไม่สมบูรณ์ของคำขอรับใบอนุญาต/คำขอต่ออายุใบอนุญาต ส่งเอกสารหรือหลักฐาน
เพิ่มเติม

เรียน

ตามที่ท่านได้ยื่นคำขอรับใบอนุญาตต่อเจ้าพนักงานท้องถิ่นเพื่อประกอบกิจการ.....

.....เมื่อวันที่..... นั้น

เจ้าพนักงานท้องถิ่นได้ตรวจคำขอของท่านแล้วพบว่าคำขอไม่ถูกต้องหรือไม่สมบูรณ์ดังนี้

- 1)
- 2)
- 3)
- 4)
- 5)

จึงขอแจ้งให้ท่านทราบเพื่อดำเนินการแก้ไขให้ถูกต้องหรือสมบูรณ์ และส่งเอกสารหรือหลักฐานเพิ่มเติมภายใน
..... วันนับแต่วันที่ได้อ่านนามรับทราบในบันทึกข้อความนี้ หากท่านไม่ดำเนินการแก้ไขคำขอหรือส่งเอกสารหรือหลักฐาน
เพิ่มเติมให้ครบถ้วนภายในเวลาดังกล่าว จะถือว่าท่านไม่ประสงค์ที่จะให้เจ้าหน้าที่ดำเนินการตามคำขอต่อไปและ จะส่งคืนคำ
ขอพร้อมเอกสารหรือหลักฐานให้แก่ท่าน

จึงเรียนมาเพื่อทราบและดำเนินการต่อไปด้วย

ลงชื่อ).....รับทราบ)

ลงชื่อ).....รับทราบ)

(.....)

(.....)

ผู้ยื่นคำขอใบอนุญาตคำขอต่ออายุใบอนุญาต/
วันที่.....เดือน.....พ.ศ.....

ตำแหน่ง.....

เจ้าหน้าที่ผู้ซึ่งได้รับมอบหมายจากเจ้าพนักงานท้องถิ่น

หมายเหตุ

แผนภูมิ แสดงขั้นตอนการยื่นขอใบอนุญาต

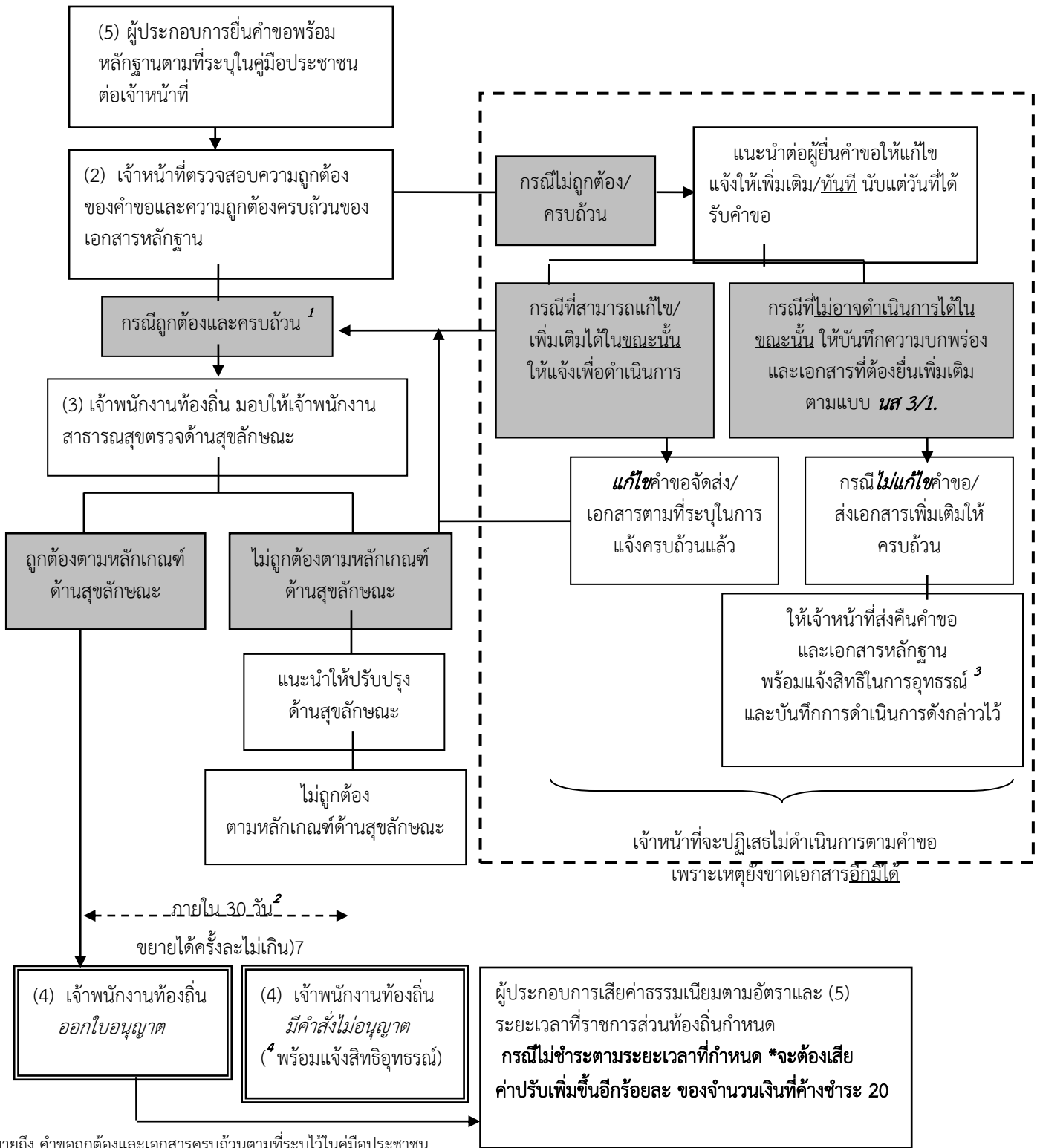

¹ หมายถึง คำขอถูกต้องและเอกสารครบถ้วนตามที่ระบุไว้ในคู่มือประชาชน

² หมายถึง เจ้าพนักงานท้องถิ่นต้องดำเนินการให้แล้วเสร็จภายใน วันนับแต่วันได้รับคำขอถูกต้องและครบถ้วนตามที่ระบุไว้ในคู่มือประชาชน 30 หากมีเหตุไม่อาจออกใบอนุญาตได้ให้ขยายเวลาได้ครั้งละไม่เกิน วัน จนพิจารณาแล้วเสร็จ 7 ตาม พ.ร.บ. การอำนวยความสะดวกในการพิจารณาอนุญาตของทางราชการ พ.ศ. 2558.

³ หมายถึง ผู้ยื่นมีสิทธิอุทธรณ์คำสั่งคืนคำขอต่อเจ้าพนักงานท้องถิ่นผู้ออกคำสั่ง ภายใน นับแต่วันที่รับทราบคำสั่ง ตามกฎหมายว่าด้วยวิธีปฏิบัติราชการทางปกครอง วัน 15

⁴ หมายถึง ผู้ยื่นมีสิทธิอุทธรณ์คำสั่งไม่ออกใบอนุญาตหรือไม่อนุญาตให้ต่ออายุใบอนุญาตต่อรัฐมนตรีว่าการกระทรวงสาธารณสุข ภายใน วัน นับแต่วันรับทราบคำสั่ง 30 ตามกฎหมายว่าด้วยการสาธารณสุข

ข้อมูลสำหรับเจ้าหน้าที่

ชื่อกระบวนการ: การขอใบอนุญาตจัดตั้งสถานที่จำหน่ายอาหารและสถานที่สะสมอาหาร พื้นที่เกิน 200 ตารางเมตร

หน่วยงานกลางเจ้าของกระบวนการ: กรมอนามัย กรมอนามัย กรมอนามัย

ประเภทของงานบริการ: กระบวนการบริการที่ให้บริการในส่วนภูมิภาคและส่วนท้องถิ่น (กระบวนการบริการที่เปิดเสรีในหน่วยเดียว)

หมวดหมู่ของงานบริการ: อนุญาต/ออกใบอนุญาต/รับรอง

กฎหมายที่ให้อำนาจการอนุญาต หรือที่เกี่ยวข้อง:

1)พ.ร.บ. การสาธารณสุข พ.ศ. 2535 และที่แก้ไขเพิ่มเติม พ.ศ. 2550

ระดับผลกระทบ: บริการทั่วไป

พื้นที่ให้บริการ: ท้องถิ่น

กฎหมายข้อบังคับ/ข้อตกลงที่กำหนดระยะเวลา: พระราชบัญญัติการสาธารณสุข พ.ศ. 2535

ระยะเวลาที่กำหนดตามกฎหมาย / ข้อกำหนด ฯลฯ: 30.0

ข้อมูลสถิติของกระบวนการ:

จำนวนเฉลี่ยต่อเดือน 0

จำนวนคำขอที่มากที่สุด 0

จำนวนคำขอที่น้อยที่สุด 0

ชื่ออ้างอิงของคู่มือประชาชน: การขอใบอนุญาตจัดตั้งสถานที่จำหน่ายอาหารและสถานที่สะสมอาหาร พื้นที่เกิน 200

ตารางเมตร สำเนาคู่มือประชาชน 13/08/2015 11:11

เอกสารฉบับนี้ดาวน์โหลดจากเว็บไซต์ระบบสารสนเทศศูนย์กลางข้อมูลคู่มือสำหรับประชาชน

Backend.info.go.th

วันที่เผยแพร่คู่มือ: -

คู่มือสำหรับประชาชน : การขอใบอนุญาตจำหน่ายสินค้าในที่หรือทางสาธารณะ

หน่วยงานที่ให้บริการ : องค์การบริหารส่วนตำบลท่าช้าง อำเภอเฉลิมพระเกียรติ นครราชสีมา จังหวัดนครราชสีมา
กระทรวงสาธารณสุข

หลักเกณฑ์ วิธีการ เงื่อนไข (ถ้ามี) ในการยื่นคำขอ และในการพิจารณาอนุญาต

1. หลักเกณฑ์ วิธีการ

ผู้ใดประสงค์ขอใบอนุญาตจำหน่ายสินค้าในที่หรือทางสาธารณะ ต้องยื่นขออนุญาตต่อเจ้าพนักงานท้องถิ่นหรือพนักงานเจ้าหน้าที่ที่รับผิดชอบ โดยยื่นคำขอตามแบบฟอร์มที่กฎหมายกำหนด พร้อมทั้งเอกสารประกอบการขออนุญาตตามข้อกำหนดของท้องถิ่น ณ กลุ่ม/กอง/ฝ่าย ที่รับผิดชอบ (ระบุ)

2. เงื่อนไขในการยื่นคำขอ (ตามที่ระบุไว้ในข้อกำหนดของท้องถิ่น)

(1) ผู้ประกอบการต้องยื่นเอกสารที่ถูกต้องและครบถ้วน

(2) สภาพ殊ลักษณะของสถานประกอบการต้องถูกต้องตามหลักเกณฑ์ (ตามข้อกำหนดของท้องถิ่น)

หมายเหตุ: ขั้นตอนการดำเนินงานตามคู่มือจะเริ่มนับระยะเวลาตั้งแต่เจ้าหน้าที่ได้รับเอกสารครบถ้วนตามที่ระบุไว้ในคู่มือประชาชนเรียบร้อยแล้ว และแจ้งผลการพิจารณาภายใน 7 วันนับแต่วันพิจารณาแล้วเสร็จ

ช่องทางการให้บริการ

สถานที่ให้บริการ องค์การบริหารส่วนตำบลท่าช้าง 99 หมู่ที่ 8 ตำบลท่าช้าง อำเภอเฉลิมพระเกียรติ จังหวัดนครราชสีมา 30230 โทรศัพท์ 0-4432-1579 http://www.tachangkorat.go.th /ติดต่อด้วย ตนเอง ณ หน่วยงาน (หมายเหตุ: -)	ระยะเวลาเปิดให้บริการ เปิดให้บริการวัน จันทร์ ถึง วันศุกร์ (ยกเว้นวันหยุดที่ทางราชการกำหนด) ตั้งแต่เวลา 08:30 - 16:30 น. (มีพักเที่ยง)
---	---

ขั้นตอน ระยะเวลา และส่วนงานที่รับผิดชอบ

ระยะเวลาในการดำเนินการรวม : 30 วัน

ลำดับ	ขั้นตอน	ระยะเวลา	ส่วนที่รับผิดชอบ
1)	<p>การตรวจสอบเอกสาร</p> <p>ผู้ขอรับใบอนุญาตยื่นคำขอรับใบอนุญาตจำหน่ายสินค้าในที่หรือทางสาธารณะ พร้อมหลักฐานที่ท้องถิ่นกำหนด</p> <p>(หมายเหตุ: -)</p>	15 นาที	<p>องค์การบริหารส่วนตำบลท่าช้าง อำเภอเฉลิมพระเกียรติ นครราชสีมา จังหวัดนครราชสีมา</p>
2)	<p>การตรวจสอบเอกสาร</p> <p>เจ้าหน้าที่ตรวจสอบความถูกต้องของคำขอ และความครบถ้วนของเอกสารหลักฐานทันที</p> <p>กรณีไม่ถูกต้อง/ครบถ้วน เจ้าหน้าที่แจ้งต่อผู้ยื่นคำขอให้แก้ไข/เพิ่มเติมเพื่อดำเนินการ หากไม่สามารถดำเนินการได้ในขณะนั้น ให้จัดทำบันทึกความบกพร่องและรายการเอกสารหรือหลักฐานยื่นเพิ่มเติมภายในระยะเวลาที่กำหนด โดยให้เจ้าหน้าที่และผู้ยื่นคำขอลงนามไว้ในบันทึกนั้นด้วย</p> <p>(หมายเหตุ: -)</p>	1 ชั่วโมง	<p>องค์การบริหารส่วนตำบลท่าช้าง อำเภอเฉลิมพระเกียรติ นครราชสีมา จังหวัดนครราชสีมา</p>
3)	<p>การพิจารณา</p> <p>เจ้าหน้าที่ตรวจสอบสถานที่ด้านสุขลักษณะ</p> <p>กรณีถูกต้องตามหลักเกณฑ์ด้านสุขลักษณะ เสนอพิจารณาออกใบอนุญาต</p> <p>กรณีไม่ถูกต้องตามหลักเกณฑ์ด้านสุขลักษณะ แนะนำให้ปรับปรุงแก้ไขด้านสุขลักษณะ</p> <p>(หมายเหตุ: -)</p>	20 วัน	<p>องค์การบริหารส่วนตำบลท่าช้าง อำเภอเฉลิมพระเกียรติ นครราชสีมา จังหวัดนครราชสีมา</p>
4)	<p>-</p> <p>การแจ้งคำสั่งออกใบอนุญาต/คำสั่งไม่อนุญาต</p> <p>1. กรณีอนุญาต</p> <p>มีหนังสือแจ้งการอนุญาตแก่ผู้ขออนุญาตทราบเพื่อมา</p>	8 วัน	<p>องค์การบริหารส่วนตำบลท่าช้าง อำเภอเฉลิมพระเกียรติ นครราชสีมา จังหวัด</p>

ลำดับ	ขั้นตอน	ระยะเวลา	ส่วนที่รับผิดชอบ
	<p>รับใบอนุญาตภายในระยะเวลาที่ท้องถิ่นกำหนด หากพ้นกำหนดถือว่าไม่ประสงค์จะรับใบอนุญาต เว้นแต่จะมีเหตุหรือข้อแก้ตัวอันสมควร</p> <p>2. กรณีไม่อนุญาต</p> <p>แจ้งคำสั่งไม่ออกใบอนุญาตจำหน่ายสินค้าในที่หรือทางสาธารณะแก่ผู้ขออนุญาตทราบ พร้อมแจ้งสิทธิในการอุทธรณ์</p> <p>(หมายเหตุ: (1. ระยะเวลาให้บริการ ส่วนงาน/หน่วยงานที่รับผิดชอบ</p> <p>ให้ระบุไปตามบริบทของท้องถิ่น</p> <p>2. ในกรณีที่เจ้าพนักงานท้องถิ่น ไม่อาจออกใบอนุญาตหรือยังไม่อาจมีคำสั่งไม่อนุญาตได้ภายใน 30 วัน นับแต่วันที่เอกสารถูกต้องและครบถ้วน ให้แจ้งการขยายเวลาให้ผู้ขออนุญาตทราบทุก 7 วัน จนกว่าจะพิจารณาแล้วเสร็จ พร้อมสำเนาแจ้งสำนัก ก.พ.ร. ทราบ))</p>		นครราชสีมา
5)	<p>-</p> <p>ชำระค่าธรรมเนียม (กรณีมีคำสั่งอนุญาต)</p> <p>แจ้งให้ผู้ขออนุญาตมาชำระค่าธรรมเนียมตามอัตราและระยะเวลาที่ท้องถิ่นกำหนด</p> <p>(หมายเหตุ: (1. กรณีไม่ชำระตามระยะเวลาที่กำหนด จะต้องเสียค่าปรับเพิ่มขึ้นอีกร้อยละ 20 ของจำนวนเงินที่ค้างชำระ))</p>	1 วัน	<p>องค์การบริหารส่วนตำบลท่าช้าง อำเภอเฉลิมพระเกียรติ นครราชสีมา จังหวัดนครราชสีมา</p>

รายการเอกสาร หลักฐานประกอบ

ลำดับ	ชื่อเอกสาร จำนวน และรายละเอียดเพิ่มเติม (ถ้ามี)	หน่วยงานภาครัฐผู้ออกเอกสาร
1)	บัตรประจำตัวประชาชน ฉบับจริง 0 ฉบับ สำเนา 1 ฉบับ หมายเหตุ -	-
2)	สำเนาทะเบียนบ้าน ฉบับจริง 0 ฉบับ สำเนา 1 ฉบับ หมายเหตุ -	-
3)	แผนที่สังเขปแสดงที่ตั้งจำหน่ายอาหาร (กรณีเช่าขายไม่ต้องมีแผนที่) ฉบับจริง 1 ฉบับ สำเนา 1 ฉบับ หมายเหตุ (เอกสารและหลักฐานอื่นๆ ตามที่ราชการส่วนท้องถิ่นประกาศกำหนด)	-
4)	ใบรับรองแพทย์ของผู้ขอรับใบอนุญาต และผู้จำหน่ายอาหาร หรือเอกสารหลักฐานที่แสดงว่าผ่านการอบรมหลักสูตร สุขาภิบาลอาหาร (กรณีจำหน่ายสินค้าประเภทอาหาร) ฉบับจริง 1 ฉบับ สำเนา 0 ฉบับ หมายเหตุ (เอกสารและหลักฐานอื่นๆ ตามที่ราชการส่วนท้องถิ่นประกาศกำหนด)	-

ค่าธรรมเนียม

ลำดับ	รายละเอียดค่าธรรมเนียม	ค่าธรรมเนียม (บาท / ไร่/ยล)
1)	อัตราค่าธรรมเนียมใบอนุญาตจำหน่ายสินค้าในที่หรือทางสาธารณะ (ก) จำหน่ายโดยลักษณะวิธีการจัดวางสินค้าในที่หนึ่งที่ได้โดยปกติ ฉบับละไม่เกิน 500 บาทต่อปี	ค่าธรรมเนียม 0 บาท

ลำดับ	รายละเอียดค่าธรรมเนียม	ค่าธรรมเนียม (บาท / ไร่/ละ)
	(ข) จำหน่ายโดยลักษณะการเช่าขาย ฉบับละไม่เกิน 100 บาทต่อปี (หมายเหตุ: (ระบุตามข้อกำหนดของท้องถิ่น))	

ช่องทางการร้องเรียน แนะนำบริการ

ลำดับ	ช่องทางการร้องเรียน / แนะนำบริการ
1)	องค์การบริหารส่วนตำบลท่าช้าง 99 หมู่ที่ 8 ตำบลท่าช้าง อำเภอเฉลิมพระเกียรติ จังหวัดนครราชสีมา 30230 โทรศัพท์ 0-4432-1579 http://www.tachangkorat.go.th (หมายเหตุ: (กองคลัง งานจัดเก็บรายได้))
2)	ศูนย์บริการประชาชน สำนักปลัดสำนักนายกรัฐมนตรี (หมายเหตุ: (เลขที่ 1 ถ.พิษณุโลก เขตดุสิต กทม. 10300 / สายด่วน 1111 / www.1111.go.th / ผู้ปณ.1111 เลขที่ 1 ถ.พิษณุโลก เขตดุสิต กทม. 10300))

แบบคำขอรับใบอนุญาต/ต่ออายุใบอนุญาต

ประกอบกิจการ

คำขอเลขที่/.....
(เจ้าหน้าที่กรอก)

เขียนที่

วันที่ เดือน..... พ.ศ.....

1. ข้าพเจ้าอายุ..... ปี สัญชาติ

โดยผู้มีอำนาจลงนามแทนนิติบุคคล.....

ปรากฏตาม.....

อยู่บ้านเลขที่ หมู่ที่ ตรอก/ซอย ถนน

แขวง/ตำบล เขต/อำเภอ เทศบาล/อบต

จังหวัด หมายเลขโทรศัพท์

2. พร้อมคำขอนี้ ข้าพเจ้าได้แนบเอกสารหลักฐานต่างๆ มาด้วยแล้วดังนี้

- สำเนาบัตรประจำตัว (ประชาชน/ข้าราชการ/พนักงานรัฐวิสาหกิจ)
- สำเนาใบอนุญาตตามกฎหมายว่าด้วยควบคุมอาคาร หนังสือให้ความเห็นชอบการประเมินผลกระทบต่อสิ่งแวดล้อม หรือใบอนุญาตตามกฎหมายอื่นที่จำเป็น
- (ในกรณีที่มีการมอบอำนาจ) ใบมอบอำนาจ
- สำเนาหนังสือรับรองการจดทะเบียนเป็นนิติบุคคล
- หลักฐานที่แสดงการเป็นผู้มีอำนาจลงนามแทนนิติบุคคล
- เอกสารหลักฐานอื่นๆ ตามที่ราชการส่วนท้องถิ่นประกาศกำหนด คือ
..... (1)
..... (2)

ขอรับรองว่าข้อความในคำขอนี้เป็นความจริงทุกประการ

(ลงชื่อ) ผู้ขออนุญาต
(.....)

ส่วนของเจ้าหน้าที่
ใบรับคำขอรับใบอนุญาตต่ออายุใบอนุญาต/

เลขที่ ศ.พ..... เดือน ได้รับเรื่องเมื่อวันที่.....

ตรวจสอบแล้ว เอกสารหลักฐาน ครบ
 ไม่ครบ

..... (1.....

2.....(

..... (3

(ลงชื่อ).....

(.....)

ตำแหน่ง

ส่วนของผู้ขอรับใบอนุญาต
ใบรับคำขอรับใบอนุญาตต่ออายุใบอนุญาต/

เลขที่ ศ.พ..... เดือน ได้รับเรื่องเมื่อวันที่.....

ตรวจสอบแล้ว เอกสารหลักฐาน ครบ
 ไม่ครบ

..... (1.....

2.....(

..... (3

(ลงชื่อ).....

(.....)

ตำแหน่ง

หนังสือแจ้งความบกพร่องและรายการเอกสารหรือหลักฐานที่ต้องมายื่นเพิ่มเติม
ตามมาตรา 8 แห่งพระราชบัญญัติการอำนวยความสะดวกในการพิจารณาอนุญาตของทางราชการ พ.ศ.
2558 .ศ.
ซึ่งต้องจัดทำหนังสือแจ้งภายในวันที่ยื่นคำขอใบอนุญาตหรือขอต่อใบอนุญาต



(1/3.แบบ นส)

ที่...../.....

สำนักงาน.....

วันที่..... .ศ.พ.....เดือน.....

เรื่อง คำขอต่ออายุใบอนุญาต/ขอแก้ไขความไม่ถูกต้องหรือไม่สมบูรณ์ของคำขอรับใบอนุญาต ส่งเอกสารหรือหลักฐาน
เพิ่มเติม

เรียน

ตามที่ท่านได้ยื่นคำขอรับใบอนุญาตต่อเจ้าพนักงานท้องถิ่นเพื่อประกอบกิจการ.....

นั้นเมื่อวันที่.....

เจ้าพนักงานท้องถิ่นได้ตรวจคำขอของท่านแล้วพบว่าคำขอไม่ถูกต้องหรือไม่สมบูรณ์ดังนี้

- (1)
- (2)
- (3)
- (4)
- (5)

จึงขอแจ้งให้ท่านทราบเพื่อดำเนินการแก้ไขให้ถูกต้องหรือสมบูรณ์ และส่งเอกสารหรือหลักฐานเพิ่มเติมภายใน
วันนับแต่วันที่ได้อ่านนามรับทราบในบันทึกข้อความนี้ หากท่านไม่ดำเนินการแก้ไขคำขอหรือส่งเอกสารหรือหลักฐาน
เพิ่มเติมให้ครบถ้วนภายในเวลาดังกล่าว จะถือว่าท่านไม่ประสงค์ที่จะให้เจ้าหน้าที่ดำเนินการตามคำขอต่อไปและ จะส่งคืนคำ
ขอพร้อมเอกสารหรือหลักฐานให้แก่ท่าน

จึงเรียนมาเพื่อทราบและดำเนินการต่อไปด้วย

ลงชื่อ).....รับทราบ)

ลงชื่อ).....รับทราบ)

(.....)

(.....)

ผู้ยื่นคำขอใบอนุญาตคำขอต่ออายุใบอนุญาต/

ตำแหน่ง.....

วันที่.....เดือน.....พ.ศ.....

เจ้าหน้าที่ผู้ซึ่งได้รับมอบหมายจากเจ้าพนักงานท้องถิ่น

หมายเหตุ

แผนภูมิ แสดงขั้นตอนการยื่นขอใบอนุญาต

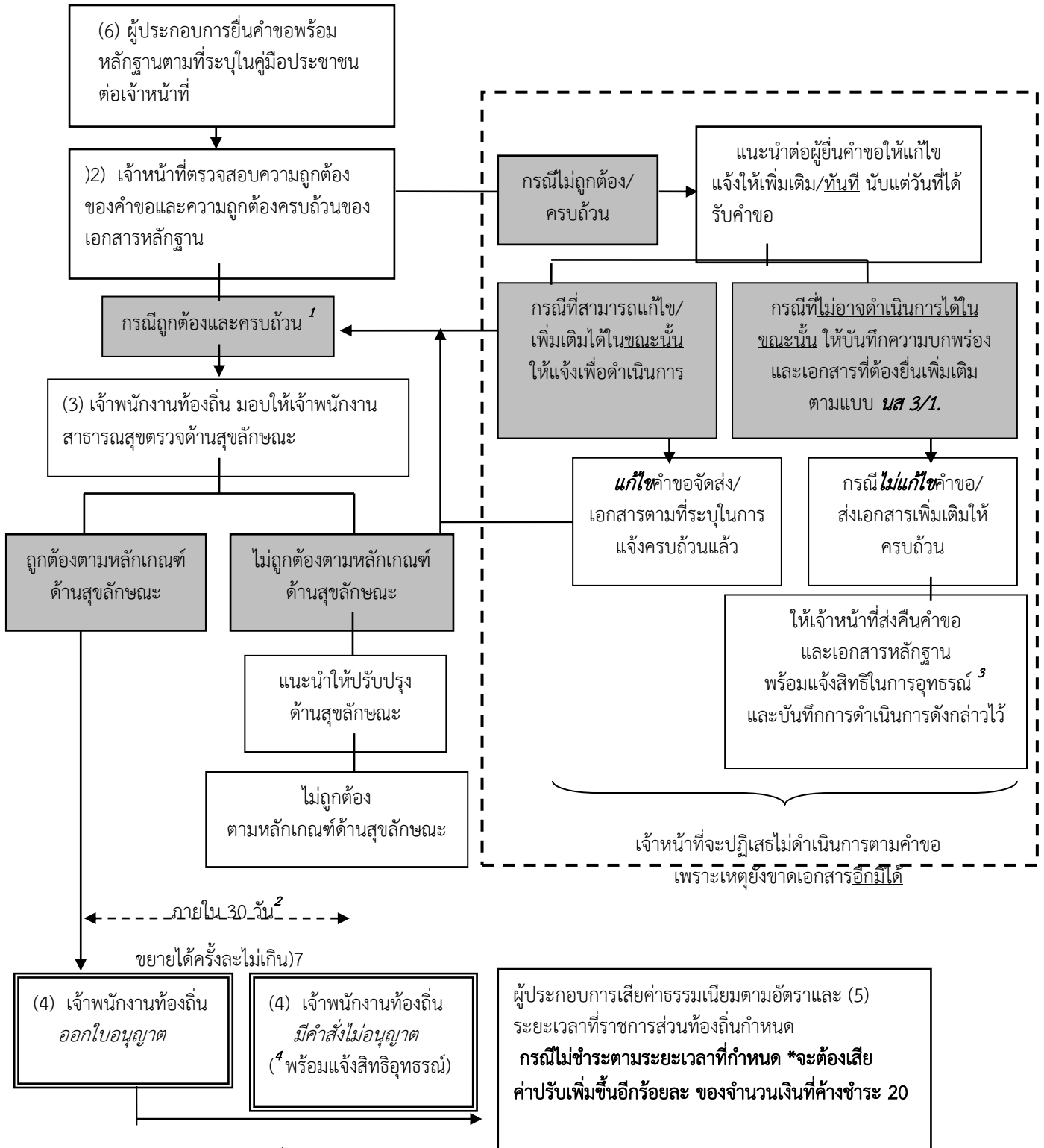

¹ หมายถึง คำขอถูกต้องและเอกสารครบถ้วนตามที่ระบุไว้ในคู่มือประชาชน

² หมายถึง เจ้าพนักงานท้องถิ่นต้องดำเนินการให้แล้วเสร็จภายใน วัน นับแต่วันได้รับคำขอถูกต้องและครบถ้วนตามที่ระบุไว้ในคู่มือประชาชน 30 หากมีเหตุไม่อาจออกใบอนุญาตได้ให้ขยายเวลาได้ครั้งละไม่เกิน วัน จนพิจารณาแล้วเสร็จ 7 ตาม พญาตของร.บ. การอำนวยความสะดวกในการพิจารณาอนุญาตของทางราชการ พ.ศ. 2558.

³ หมายถึง ผู้ยื่นมีสิทธิอุทธรณ์คำสั่งคืนคำขอต่อเจ้าพนักงานท้องถิ่นผู้ออกคำสั่ง ภายใน วัน นับแต่วันที่ได้รับทราบคำสั่ง ตามกฎหมายว่าด้วยวิธีปฏิบัติราชการทางปกครอง 15

⁴ หมายถึง ผู้ยื่นมีสิทธิอุทธรณ์คำสั่งไม่ออกใบอนุญาตหรือไม่อนุญาตให้ต่ออายุใบอนุญาตต่อรัฐมนตรีว่าการกระทรวงสาธารณสุข ภายใน วัน นับแต่วันรับทราบคำสั่ง 30 ตามกฎหมายว่าด้วยการสาธารณสุข

ข้อมูลสำหรับเจ้าหน้าที่

ชื่อกระบวนการ: การขอใบอนุญาตจำหน่ายสินค้าในที่หรือทางสาธารณะ

หน่วยงานกลางเจ้าของกระบวนการ: กรมอนามัย กรมอนามัย กรมอนามัย

ประเภทของงานบริการ: กระบวนการบริการที่ให้บริการในส่วนภูมิภาคและส่วนท้องถิ่น (กระบวนการบริการที่เปิดเสรีในหน่วยเดียว)

หมวดหมู่ของงานบริการ: อนุญาต/ออกใบอนุญาต/รับรอง

กฎหมายที่ให้อำนาจการอนุญาต หรือที่เกี่ยวข้อง:

1)พ.ร.บ. การสาธารณสุข พ.ศ. 2535 และที่แก้ไขเพิ่มเติม พ.ศ. 2550

ระดับผลกระทบ: บริการทั่วไป

พื้นที่ให้บริการ: ท้องถิ่น

กฎหมายข้อบังคับ/ข้อตกลงที่กำหนดระยะเวลา: พระราชบัญญัติการสาธารณสุข พ.ศ. 2535

ระยะเวลาที่กำหนดตามกฎหมาย / ข้อกำหนด ฯลฯ: 30.0

ข้อมูลสถิติของกระบวนการ:

จำนวนเฉลี่ยต่อเดือน 0

จำนวนคำขอที่มากที่สุด 0

จำนวนคำขอที่น้อยที่สุด 0

ชื่ออ้างอิงของคู่มือประชาชน: การขอใบอนุญาตจำหน่ายสินค้าในที่หรือทางสาธารณะ สำเนาคู่มือประชาชน

13/08/2015 10:35

เอกสารฉบับนี้ดาวน์โหลดจากเว็บไซต์ระบบสารสนเทศศูนย์กลางข้อมูลคู่มือสำหรับประชาชน

Backend.info.go.th

วันที่เผยแพร่คู่มือ: -

คู่มือสำหรับประชาชน : การขอใบอนุญาตประกอบกิจการที่เป็นอันตรายต่อสุขภาพ

หน่วยงานที่ให้บริการ : องค์การบริหารส่วนตำบลท่าช้าง อำเภอเฉลิมพระเกียรติ นครราชสีมา จังหวัดนครราชสีมา
กระทรวงสาธารณสุข

หลักเกณฑ์ วิธีการ เงื่อนไข (ถ้ามี) ในการยื่นคำขอ และในการพิจารณาอนุญาต

1. หลักเกณฑ์ วิธีการ

ผู้ใดประสงค์ขอใบอนุญาตประกอบกิจการที่เป็นอันตรายต่อสุขภาพในแต่ละประเภทกิจการ โดยที่เป็นการสมควรตราข้อบัญญัติองค์การบริหารส่วนตำบลท่าช้าง ว่าด้วยกิจการที่เป็นอันตรายต่อสุขภาพ

อาศัยอำนาจตามความในมาตรา ๗๑ แห่งพระราชบัญญัติสภาตำบลและองค์การบริหารส่วนตำบล พ.ศ. ๒๕๓๗ ซึ่งแก้ไขเพิ่มเติมโดยพระราชบัญญัติสภาตำบลและองค์การบริหารส่วนตำบล (ฉบับที่ ๕) พ.ศ. ๒๕๔๖ ประกอบกับมาตรา ๓๒ มาตรา ๕๔ มาตรา ๕๕ มาตรา ๕๘ มาตรา ๖๓ มาตรา ๖๕ แห่งพระราชบัญญัติการสาธารณสุข พ.ศ. ๒๕๓๕ อันเป็นกฎหมายที่มีบทบัญญัติบางประการเกี่ยวกับการจำกัดสิทธิและเสรีภาพของบุคคล ซึ่งมาตรา ๒๙ ประกอบกับมาตรา ๓๒ มาตรา ๓๓ มาตรา ๓๔ มาตรา ๔๑ และมาตรา ๔๓ ของรัฐธรรมนูญแห่งราชอาณาจักรไทย บัญญัติให้กระทำได้โดยอาศัยอำนาจตามบทบัญญัติแห่งกฎหมาย องค์การบริหารส่วนตำบลท่าช้าง โดยความเห็นชอบจากสภาองค์การบริหารส่วนตำบลท่าช้างและนายอำเภอเฉลิมพระเกียรติ จึงตราข้อบัญญัติไว้

ต้องยื่นขออนุญาตต่อเจ้าพนักงานท้องถิ่นหรือพนักงานเจ้าหน้าที่ที่รับผิดชอบ โดยยื่นคำขอตามแบบฟอร์มที่กฎหมายกำหนด พร้อมทั้งเอกสารประกอบการขออนุญาตตามข้อกำหนดของท้องถิ่น ณ กองคลัง งานจัดเก็บรายได้

2. เงื่อนไขในการยื่นคำขอ (ตามที่ระบุไว้ในข้อกำหนดของท้องถิ่น)

- (1) ผู้ประกอบการต้องยื่นเอกสารที่ถูกต้องและครบถ้วน
- (2) สำเนาใบอนุญาต หรือเอกสารหลักฐานตามกฎหมายอื่นที่เกี่ยวข้องตามประเภทกิจการที่ขออนุญาต
- (3) สภาพสุขลักษณะของสถานประกอบกิจการแต่ละประเภทกิจการต้องถูกต้องตามหลักเกณฑ์

หมายเหตุ: ขั้นตอนการดำเนินงานตามคู่มือจะเริ่มนับระยะเวลาตั้งแต่เจ้าหน้าที่ได้รับเอกสารครบถ้วนตามที่ระบุไว้ในคู่มือประชาชนเรียบร้อยแล้ว และแจ้งผลการพิจารณาภายใน 7 วันนับแต่วันพิจารณาแล้วเสร็จ

ช่องทางการให้บริการ

<p>สถานที่ให้บริการ องค์การบริหารส่วนตำบลท่าช้าง 99 หมู่ที่ 8 ตำบลท่าช้าง อำเภอเฉลิมพระเกียรติ จังหวัดนครราชสีมา 30230 โทรศัพท์ 0-4432-1579 http://www.tachangkorat.go.th/ติดต่อด้วย ตนเอง ณ หน่วยงาน (หมายเหตุ: -)</p>	<p>ระยะเวลาเปิดให้บริการ เปิดให้บริการวัน จันทร์ ถึง วันศุกร์ (ยกเว้นวันหยุดที่ทางราชการกำหนด) ตั้งแต่เวลา 08:30 - 16:30 น. (มีพักเที่ยง)</p>
---	--

ขั้นตอน ระยะเวลา และส่วนงานที่รับผิดชอบ

ระยะเวลาในการดำเนินการรวม : 30 วัน

ลำดับ	ขั้นตอน	ระยะเวลา	ส่วนที่รับผิดชอบ
1)	<p>การตรวจสอบเอกสาร ผู้ขอรับใบอนุญาตยื่นคำขอรับใบอนุญาตประกอบกิจการที่ เป็นอันตรายต่อสุขภาพ (แต่ละประเภทกิจการ) พร้อม หลักฐานที่ท้องถิ่นกำหนด (หมายเหตุ: -)</p>	15 นาที	องค์การบริหารส่วน ตำบลท่าช้าง อำเภอ เฉลิมพระเกียรติ นครราชสีมา จังหวัด นครราชสีมา
2)	<p>การตรวจสอบเอกสาร เจ้าหน้าที่ตรวจสอบความถูกต้องของคำขอ และความ ครบถ้วนของเอกสารหลักฐานทันที กรณีไม่ถูกต้อง/ครบถ้วน เจ้าหน้าที่แจ้งต่อผู้ยื่นคำขอให้ แก้ไข/เพิ่มเติมเพื่อดำเนินการ หากไม่สามารถดำเนินการได้ ในขณะนั้น ให้จัดทำบันทึกความบกพร่องและรายการ เอกสารหรือหลักฐานยื่นเพิ่มเติมภายในระยะเวลาที่กำหนด โดยให้เจ้าหน้าที่และผู้ยื่นคำขอลงนามไว้ในวันทีนั้นด้วย</p>	1 ชั่วโมง	องค์การบริหารส่วน ตำบลท่าช้าง อำเภอ เฉลิมพระเกียรติ นครราชสีมา จังหวัด นครราชสีมา

ลำดับ	ขั้นตอน	ระยะเวลา	ส่วนที่รับผิดชอบ
	<p>(หมายเหตุ: (1. หากผู้ขอใบอนุญาตไม่แก้ไขคำขอหรือไม่ส่งเอกสารเพิ่มเติมให้ครบถ้วน ตามที่กำหนดในแบบบันทึกความบกพร่องให้เจ้าหน้าที่ส่งคืนคำขอและเอกสาร พร้อมแจ้งเป็นหนังสือถึงเหตุแห่งการคืนด้วย และแจ้งสิทธิในการอุทธรณ์ (อุทธรณ์ตาม พ.ร.บ. วิธีปฏิบัติราชการทางปกครอง พ.ศ. 2539))</p>		
3)	<p>การพิจารณา เจ้าหน้าที่ตรวจสอบสถานที่ด้านสุขลักษณะ กรณีถูกต้องตามหลักเกณฑ์ด้านสุขลักษณะ เสนอพิจารณาออกใบอนุญาต กรณีไม่ถูกต้องตามหลักเกณฑ์ด้านสุขลักษณะ แนะนำให้ปรับปรุงแก้ไขด้านสุขลักษณะ</p> <p>(หมายเหตุ: (1. กฎหมายกำหนดภายใน 30 วัน นับแต่วันที่เอกสารถูกต้องและครบถ้วน (ตาม พ.ร.บ. การสาธารณสุข พ.ศ. 2535 มาตรา 56 และ พ.ร.บ. วิธีปฏิบัติราชการทางปกครอง (ฉบับที่ 2) พ.ศ. 2557)))</p>	20 วัน	องค์การบริหารส่วนตำบลท่าช้าง อำเภอเฉลิมพระเกียรติ นครราชสีมา จังหวัดนครราชสีมา
4)	<p>- การแจ้งคำสั่งออกใบอนุญาต/คำสั่งไม่อนุญาต</p> <p>1. กรณีอนุญาต มีหนังสือแจ้งการอนุญาตแก่ผู้ขออนุญาตทราบเพื่อมารับใบอนุญาตภายในระยะเวลาที่ท้องถิ่นกำหนด หากพ้นกำหนดถือว่าไม่ประสงค์จะรับใบอนุญาต เว้นแต่จะมีเหตุหรือข้อแก้ตัวอันสมควร</p> <p>2. กรณีไม่อนุญาต แจ้งคำสั่งไม่ออกใบอนุญาตประกอบกิจการที่เป็น</p>	8 วัน	องค์การบริหารส่วนตำบลท่าช้าง อำเภอเฉลิมพระเกียรติ นครราชสีมา จังหวัดนครราชสีมา

ลำดับ	ขั้นตอน	ระยะเวลา	ส่วนที่รับผิดชอบ
	<p>อันตรายต่อสุขภาพ (ในแต่ละประเภทกิจการ) แก่ผู้ขอ อนุญาตทราบ พร้อมแจ้งสิทธิในการอุทธรณ์</p> <p>(หมายเหตุ: (1. ในกรณีที่เจ้าพนักงานท้องถิ่น ไม่อาจออก ใบอนุญาตหรือยังไม่อาจมีคำสั่งไม่อนุญาตได้ภายใน 30 วัน นับแต่วันที่เอกสารถูกต้องและครบถ้วน ให้แจ้งการ ขยายเวลาให้ผู้ขออนุญาตทราบทุก 7 วัน จนกว่าจะ พิจารณาแล้วเสร็จ พร้อมสำเนาแจ้งสำนัก ก.พ.ร. ทราบ))</p>		
5)	<p>- ชำระค่าธรรมเนียม (กรณีมีคำสั่งอนุญาต) แจ้งให้ผู้ขออนุญาตมาชำระค่าธรรมเนียมตามอัตราและ ระยะเวลาที่ท้องถิ่นกำหนด (ตามประเภทกิจการที่เป็น อันตรายต่อสุขภาพที่มีข้อกำหนดของท้องถิ่น)</p> <p>(หมายเหตุ: (1. กรณีไม่ชำระตามระยะเวลาที่กำหนด จะต้องเสียค่าปรับเพิ่มขึ้นอีกร้อยละ 20 ของจำนวนเงินที่ ค้างชำระ))</p>	1 วัน	<p>องค์การบริหารส่วน ตำบลท่าช้าง อำเภอ เฉลิมพระเกียรติ นครราชสีมา จังหวัด นครราชสีมา</p>

รายการเอกสาร หลักฐานประกอบ

ลำดับ	ชื่อเอกสาร จำนวน และรายละเอียดเพิ่มเติม (ถ้ามี)	หน่วยงานภาครัฐผู้ออกเอกสาร
1)	<p>บัตรประจำตัวประชาชน ฉบับจริง 0 ฉบับ สำเนา 1 ฉบับ หมายเหตุ -</p>	-
2)	<p>สำเนาทะเบียนบ้าน ฉบับจริง 0 ฉบับ สำเนา 1 ฉบับ หมายเหตุ -</p>	-

ลำดับ	ชื่อเอกสาร จำนวน และรายละเอียดเพิ่มเติม (ถ้ามี)	หน่วยงานภาครัฐผู้ออกเอกสาร
3)	<p>หนังสือรับรองนิติบุคคล</p> <p>ฉบับจริง 1 ฉบับ</p> <p>สำเนา 1 ฉบับ</p> <p>หมายเหตุ (เอกสารและหลักฐานอื่นๆ ตามที่ราชการส่วนท้องถิ่นประกาศกำหนดในแต่ละประเภทกิจการ)</p>	-
4)	<p>ใบมอบอำนาจ (ในกรณีที่มีการมอบอำนาจ)</p> <p>ฉบับจริง 1 ฉบับ</p> <p>สำเนา 1 ฉบับ</p> <p>หมายเหตุ (เอกสารและหลักฐานอื่นๆ ตามที่ราชการส่วนท้องถิ่นประกาศกำหนดในแต่ละประเภทกิจการ)</p>	-
5)	<p>หลักฐานที่แสดงการเป็นผู้มีอำนาจลงนามแทนนิติบุคคล</p> <p>ฉบับจริง 1 ฉบับ</p> <p>สำเนา 1 ฉบับ</p> <p>หมายเหตุ (เอกสารและหลักฐานอื่นๆ ตามที่ราชการส่วนท้องถิ่นประกาศกำหนดในแต่ละประเภทกิจการ)</p>	-
6)	<p>สำเนาเอกสารสิทธิ หรือสัญญาเช่า หรือสิทธิอื่นใด ตามกฎหมายในการใช้ประโยชน์สถานที่ที่ใช้ประกอบกิจการในแต่ละประเภทกิจการ</p> <p>ฉบับจริง 0 ฉบับ</p> <p>สำเนา 1 ฉบับ</p> <p>หมายเหตุ (เอกสารและหลักฐานอื่นๆ ตามที่ราชการส่วนท้องถิ่นประกาศกำหนดในแต่ละประเภทกิจการ)</p>	-
7)	<p>หลักฐานการอนุญาตตามกฎหมายว่าด้วยการควบคุมอาคารที่แสดงว่าอาคารดังกล่าวสามารถใช้ประกอบกิจการตามที่ขออนุญาตได้</p> <p>ฉบับจริง 0 ฉบับ</p> <p>สำเนา 1 ฉบับ</p> <p>หมายเหตุ (เอกสารและหลักฐานอื่นๆ ตามที่ราชการส่วนท้องถิ่นประกาศกำหนดในแต่ละประเภทกิจการ)</p>	-

ลำดับ	ชื่อเอกสาร จำนวน และรายละเอียดเพิ่มเติม (ถ้ามี)	หน่วยงานภาครัฐผู้ออกเอกสาร
8)	<p>สำเนาใบอนุญาตตามกฎหมายอื่นที่เกี่ยวข้องในแต่ละประเภทกิจการ เช่น ใบอนุญาตตาม พ.ร.บ. โรงงาน พ.ศ. 2535 พ.ร.บ. ควบคุมอาคาร พ.ศ. 2522 พ.ร.บ. โรงแรม พ.ศ. 2547 พ.ร.บ. การเดินเรือในน่านน้ำไทย พ.ศ. 2546 เป็นต้น</p> <p>ฉบับจริง 0 ฉบับ</p> <p>สำเนา 1 ฉบับ</p> <p>หมายเหตุ (เอกสารและหลักฐานอื่นๆ ตามที่ราชการส่วนท้องถิ่นประกาศกำหนดในแต่ละประเภทกิจการ)</p>	-
9)	<p>เอกสารหรือหลักฐานเฉพาะกิจการที่กฎหมายกำหนดให้มีการประเมินผลกระทบ เช่น รายงานการวิเคราะห์ผลกระทบสิ่งแวดล้อม (EIA) รายงานการประเมินผลกระทบต่อสุขภาพ (HIA)</p> <p>ฉบับจริง 0 ฉบับ</p> <p>สำเนา 1 ฉบับ</p> <p>หมายเหตุ (เอกสารและหลักฐานอื่นๆ ตามที่ราชการส่วนท้องถิ่นประกาศกำหนดในแต่ละประเภทกิจการ)</p>	-
10)	<p>ผลการตรวจวัดคุณภาพด้านสิ่งแวดล้อม (ในแต่ละประเภทกิจการที่กำหนด)</p> <p>ฉบับจริง 1 ฉบับ</p> <p>สำเนา 1 ฉบับ</p> <p>หมายเหตุ (เอกสารและหลักฐานอื่นๆ ตามที่ราชการส่วนท้องถิ่นประกาศกำหนดในแต่ละประเภทกิจการ)</p>	-
11)	<p>ใบรับรองแพทย์และหลักฐานแสดงว่าผ่านการอบรมเรื่องสุขาภิบาลอาหาร (กรณียื่นขออนุญาตกิจการที่เกี่ยวข้องกับอาหาร)</p> <p>ฉบับจริง 1 ฉบับ</p> <p>สำเนา 0 ฉบับ</p> <p>หมายเหตุ (เอกสารและหลักฐานอื่นๆ ตามที่ราชการส่วนท้องถิ่นประกาศกำหนดในแต่ละประเภทกิจการ)</p>	-

ค่าธรรมเนียม

ลำดับ	รายละเอียดค่าธรรมเนียม	ค่าธรรมเนียม (บาท / ไร่/ยล)
1)	อัตราค่าธรรมเนียมใบอนุญาตประกอบกิจการที่เป็นอันตรายต่อสุขภาพ ฉบับละไม่เกิน 2,000 บาทต่อปี (คิดตามประเภทและขนาดของกิจการ) (หมายเหตุ: (ระบุตามข้อกำหนดของท้องถิ่น))	ค่าธรรมเนียม 0 บาท

ช่องทางการร้องเรียน แนะนำบริการ

ลำดับ	ช่องทางการร้องเรียน / แนะนำบริการ
1)	องค์การบริหารส่วนตำบลท่าช้าง 99 หมู่ที่ 8 ตำบลท่าช้าง อำเภอเฉลิมพระเกียรติ จังหวัดนครราชสีมา 30230 โทรศัพท์ 0-4432-1579 http://www.tachangkorat.go.th (หมายเหตุ: (กองคลัง งานจัดเก็บรายได้))
2)	ศูนย์บริการประชาชน สำนักปลัดสำนักนายกรัฐมนตรี (หมายเหตุ: (เลขที่ 1 ถ.พิษณุโลก เขตดุสิต กทม. 10300 / สายด่วน 1111 / www.1111.go.th / ตู้ ปณ.1111 เลขที่ 1 ถ.พิษณุโลก เขตดุสิต กทม. 10300))

คำขอเลขที่/.....
(เจ้าหน้าที่กรอก)

แบบคำขอรับใบอนุญาต/ต่ออายุใบอนุญาต
ประกอบกิจการ

เขียนที่
วันที่ เดือน.....พ.ศ.....

1. ข้าพเจ้าอายุ..... ปี สัญชาติ
โดย.....ผู้มีอำนาจลงนามแทนนิติบุคคล
ปรากฏตาม.....
อยู่บ้านเลขที่ หมู่ที่ ตรอก/ซอย ถนน
แขวง/ตำบล เขต/อำเภอ เทศบาล/อบต
จังหวัด หมายเลขโทรศัพท์

2. พร้อมคำขอนี้ ข้าพเจ้าได้แนบเอกสารหลักฐานต่างๆ มาด้วยแล้วดังนี้

- สำเนาบัตรประจำตัว (ประชาชน/ข้าราชการ/พนักงานรัฐวิสาหกิจ)
- สำเนาใบอนุญาตตามกฎหมายว่าด้วยควบคุมอาคาร หนังสือให้ความเห็นชอบการประเมินผลกระทบต่อสิ่งแวดล้อม หรือใบอนุญาตตามกฎหมายอื่นที่จำเป็น
- ใบมอบอำนาจ (ในกรณีที่มีการมอบอำนาจ)
- สำเนาหนังสือรับรองการจดทะเบียนเป็นนิติบุคคล
- หลักฐานที่แสดงการเป็นผู้มีอำนาจลงนามแทนนิติบุคคล
- เอกสารหลักฐานอื่นๆ ตามที่ราชการส่วนท้องถิ่นประกาศกำหนด คือ
 - 1)
 - 2)

ขอรับรองว่าข้อความในคำขอนี้เป็นความจริงทุกประการ

(ลงชื่อ) ผู้ขออนุญาต
(.....)

ส่วนของผู้เจ้าหน้าที่
ใบรับคำขอรับใบอนุญาต/ต่ออายุใบอนุญาต

เลขที่ ได้รับเรื่องเมื่อวันที่ เดือน พ.ศ.

ตรวจสอบแล้ว เอกสารหลักฐาน ครบ

ไม่ครบ

1)

2).....

3)

(ลงชื่อ)

(.....)

ตำแหน่ง

ส่วนของผู้ขอรับใบอนุญาต
ใบรับคำขอรับใบอนุญาต/ต่ออายุใบอนุญาต

เลขที่ ได้รับเรื่องเมื่อวันที่ เดือน พ.ศ.

ตรวจสอบแล้ว เอกสารหลักฐาน ครบ

ไม่ครบ

1)

2).....

3)

(ลงชื่อ)

(.....)

ตำแหน่ง

หนังสือแจ้งความบกพร่องและรายการเอกสารหรือหลักฐานที่ต้องมายื่นเพิ่มเติม
ตามมาตรา 8 แห่งพระราชบัญญัติการอำนวยความสะดวกในการพิจารณาอนุญาตของทางราชการ พ.ศ. 2558
ซึ่งต้องจัดทำหนังสือแจ้งภายในวันที่ยื่นคำขอใบอนุญาตหรือขอต่อใบอนุญาต



(แบบ นส.3/1)

ที่...../.....

สำนักงาน.....

วันที่.....เดือน.....พ.ศ.

เรื่อง ขอแก้ไขความไม่ถูกต้องหรือไม่สมบูรณ์ของคำขอรับใบอนุญาต/คำขอต่ออายุใบอนุญาต ส่งเอกสารหรือหลักฐาน
เพิ่มเติม

เรียน

ตามที่ท่านได้ยื่นคำขอรับใบอนุญาตต่อเจ้าพนักงานท้องถิ่นเพื่อประกอบกิจการ.....

.....เมื่อวันที่..... นั้น

เจ้าพนักงานท้องถิ่นได้ตรวจคำขอของท่านแล้วพบว่าคำขอไม่ถูกต้องหรือไม่สมบูรณ์ดังนี้

- 1)
- 2)
- 3)
- 4)
- 5)

จึงขอแจ้งให้ท่านทราบเพื่อดำเนินการแก้ไขให้ถูกต้องหรือสมบูรณ์ และส่งเอกสารหรือหลักฐานเพิ่มเติมภายใน
..... วันนับแต่วันที่ได้อ่านนามรับทราบในบันทึกข้อความนี้ หากท่านไม่ดำเนินการแก้ไขคำขอหรือส่งเอกสารหรือหลักฐาน
เพิ่มเติมให้ครบถ้วนภายในเวลาดังกล่าว จะถือว่าท่านไม่ประสงค์ที่จะให้เจ้าหน้าที่ดำเนินการตามคำขอต่อไปและ จะส่งคืนคำ
ขอพร้อมเอกสารหรือหลักฐานให้แก่ท่าน

จึงเรียนมาเพื่อทราบและดำเนินการต่อไปด้วย

ลงชื่อ).....รับทราบ)

ลงชื่อ).....รับทราบ)

(.....)

(.....)

ผู้ยื่นคำขอใบอนุญาตคำขอต่ออายุใบอนุญาต/

ตำแหน่ง.....

วันที่.....เดือน.....พ.ศ.....

เจ้าหน้าที่ผู้ซึ่งได้รับมอบหมายจากเจ้าพนักงานท้องถิ่น

หมายเหตุ

แผนภูมิ แสดงขั้นตอนการยื่นขอใบอนุญาต

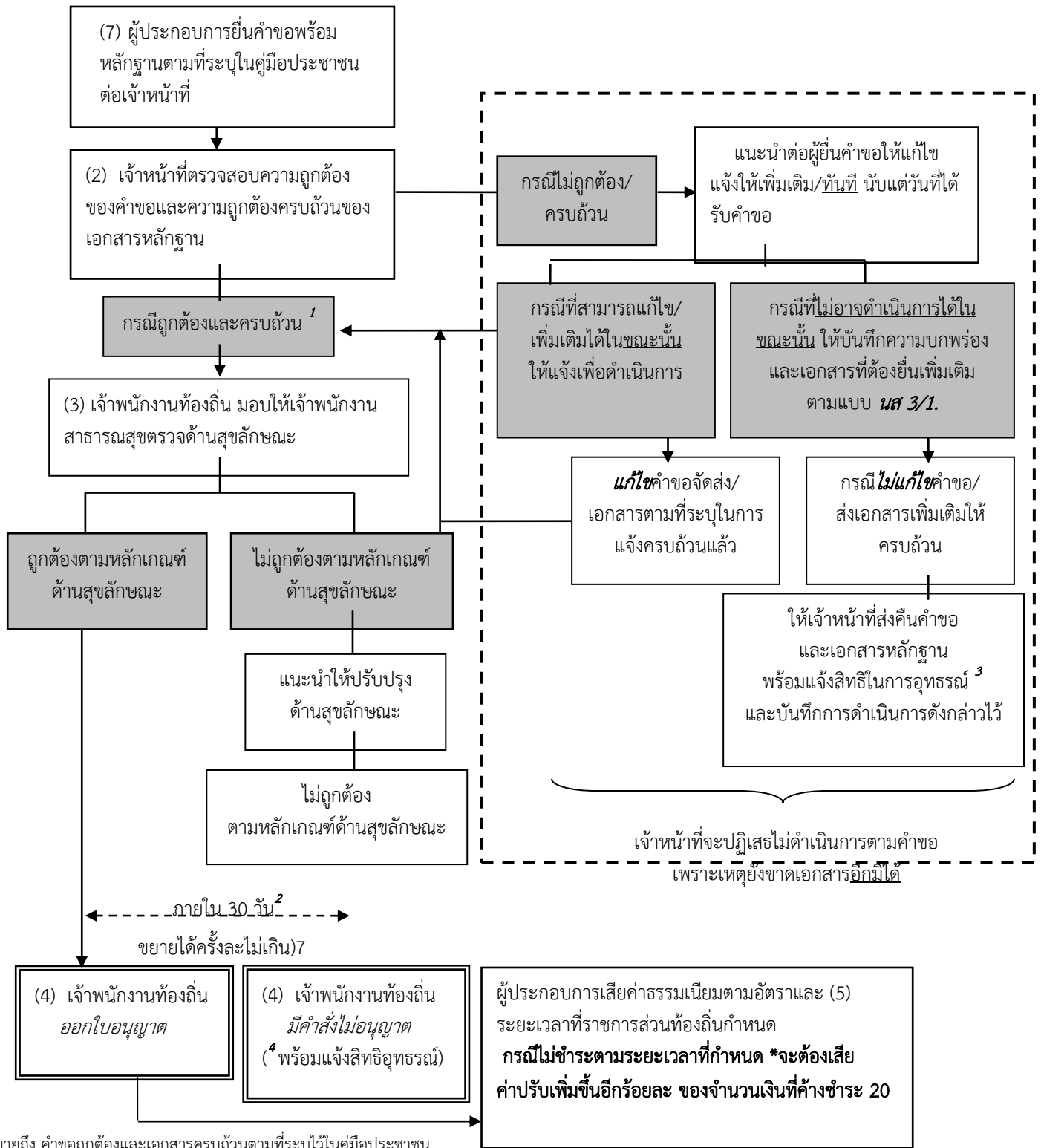

¹ หมายถึง คำขอถูกต้องและเอกสารครบถ้วนตามที่ระบุไว้ในคู่มือประชาชน

² หมายถึง เจ้าพนักงานท้องถิ่นต้องดำเนินการให้แล้วเสร็จภายใน วันนับแต่วันได้รับคำขอถูกต้องและครบถ้วนตามที่ระบุไว้ในคู่มือประชาชน 30 หากมีเหตุไม่อาจออกใบอนุญาตได้ให้ขยายเวลาได้ครั้งละไม่เกิน 7 วัน จนพิจารณาแล้วเสร็จ 7 ตาม พร.บ. การอำนวยความสะดวกในการพิจารณาอนุญาตของทางราชการ พ.ศ. 2558.

³ หมายถึง ผู้ยื่นมีสิทธิอุทธรณ์คำสั่งคืนคำขอต่อเจ้าพนักงานท้องถิ่นผู้ออกคำสั่ง ภายใน วัน นับแต่วันที่รับทราบคำสั่ง ตามกฎหมายว่าด้วยวิธีปฏิบัติราชการทางปกครอง 15

⁴ หมายถึง ผู้ยื่นมีสิทธิอุทธรณ์คำสั่งไม่ออกใบอนุญาตหรือไม่อนุญาตให้ต่ออายุใบอนุญาตต่อรัฐมนตรีว่าการกระทรวงสาธารณสุข ภายใน วัน นับแต่วันรับทราบคำสั่ง 30 ตามกฎหมายว่าด้วยการสาธารณสุข

ข้อมูลสำหรับเจ้าหน้าที่

ชื่อกระบวนการ: การขอใบอนุญาตประกอบกิจการที่เป็นอันตรายต่อสุขภาพ

หน่วยงานกลางเจ้าของกระบวนการ: กรมอนามัย กรมอนามัย กรมอนามัย

ประเภทของงานบริการ: กระบวนการบริการที่ให้บริการในส่วนภูมิภาคและส่วนท้องถิ่น (กระบวนการบริการที่เปิดเสรีในหน่วยเดียว)

หมวดหมู่ของงานบริการ: อนุญาต/ออกใบอนุญาต/รับรอง

กฎหมายที่ให้อำนาจการอนุญาต หรือที่เกี่ยวข้อง:

1) พ.ร.บ. การสาธารณสุข พ.ศ. 2535 และที่แก้ไขเพิ่มเติม พ.ศ. 2550

2) กฎกระทรวงกำหนดหลักเกณฑ์ วิธีการ และมาตรการในการควบคุมสถานประกอบกิจการที่เป็นอันตรายต่อสุขภาพ พ.ศ. 2545

ระดับผลกระทบ: บริการทั่วไป

พื้นที่ให้บริการ: ท้องถิ่น

กฎหมายข้อบังคับ/ข้อตกลงที่กำหนดระยะเวลา: พระราชบัญญัติการสาธารณสุข พ.ศ. 2535

ระยะเวลาที่กำหนดตามกฎหมาย / ข้อกำหนด ฯลฯ: 30.0

ข้อมูลสถิติของกระบวนการ:

จำนวนเฉลี่ยต่อเดือน 0

จำนวนคำขอที่มากที่สุด 0

จำนวนคำขอที่น้อยที่สุด 0

ชื่ออ้างอิงของคู่มือประชาชน: การขอใบอนุญาตประกอบกิจการที่เป็นอันตรายต่อสุขภาพ สำเนาคู่มือประชาชน

13/08/2015 11:29

เอกสารฉบับนี้ดาวน์โหลดจากเว็บไซต์ระบบสารสนเทศศูนย์กลางข้อมูลคู่มือสำหรับประชาชน

Backend.info.go.th

วันที่เผยแพร่คู่มือ: -

คู่มือสำหรับประชาชน : การขอใบอนุญาตประกอบกิจการรับทำการเก็บ และขนมูลฝอยทั่วไป

หน่วยงานที่ให้บริการ : องค์การบริหารส่วนตำบลท่าช้าง อำเภอเฉลิมพระเกียรติ นครราชสีมา จังหวัดนครราชสีมา
กระทรวงสาธารณสุข

หลักเกณฑ์ วิธีการ เงื่อนไข (ถ้ามี) ในการยื่นคำขอ และในการพิจารณาอนุญาต

1. หลักเกณฑ์ วิธีการ

ผู้ใดประสงค์ขอใบอนุญาตประกอบกิจการรับทำการเก็บ และขนมูลฝอยทั่วไป โดยทำเป็นธุรกิจหรือได้รับประโยชน์ตอบแทนด้วยการคิดค่าบริการ ต้องยื่นขออนุญาตต่อเจ้าพนักงานท้องถิ่นหรือพนักงานเจ้าหน้าที่ที่รับผิดชอบ โดยยื่นคำขอตามแบบฟอร์มที่กฎหมายกำหนด พร้อมทั้งเอกสารประกอบการขออนุญาตตามข้อกำหนดของท้องถิ่น ณ กองคลัง งานจัดเก็บรายได้

2. เงื่อนไขในการยื่นคำขอ (ตามที่ระบุไว้ในข้อกำหนดของท้องถิ่น)

(1) ผู้ประกอบกิจการที่ประสงค์ขอรับใบอนุญาตต้องไม่มีประวัติถูกดำเนินคดีด้านการจัดการมูลฝอยที่ไม่ถูกสุขลักษณะ

(2) ผู้ประกอบการต้องยื่นเอกสารที่ถูกต้องและครบถ้วน

(3) หลักเกณฑ์ด้านคุณสมบัติของผู้ประกอบกิจการ ด้านยานพาหนะขนมูลฝอยทั่วไป ด้านผู้ขับขี่และผู้ปฏิบัติงานประจำยานพาหนะ ด้านสุขลักษณะวิธีการเก็บขนมูลฝอยทั่วไปต้องถูกต้องตามหลักเกณฑ์ และมีวิธีการควบคุม กำกับ การขนส่งเพื่อป้องกันการลักลอบทิ้งมูลฝอยถูกต้องตามหลักเกณฑ์ (ตามข้อกำหนดของท้องถิ่น)

หมายเหตุ: ขึ้นตอนการดำเนินงานตามคู่มือจะเริ่มนับระยะเวลาตั้งแต่เจ้าหน้าที่ได้รับเอกสารครบถ้วนตามที่ระบุไว้ในคู่มือประชาชนเรียบร้อยแล้ว และแจ้งผลการพิจารณาภายใน 7 วันนับแต่วันพิจารณาแล้วเสร็จ

ช่องทางการให้บริการ

สถานที่ให้บริการ องค์การบริหารส่วนตำบลท่าช้าง 99 หมู่ที่ 8 ตำบลท่าช้าง อำเภอเฉลิมพระเกียรติ จังหวัดนครราชสีมา 30230 โทรศัพท์ 0-4432-1579 http://www.tachangkorat.go.th/ ติดต่อด้วย ตนเอง ณ หน่วยงาน (หมายเหตุ: -)	ระยะเวลาเปิดให้บริการ เปิดให้บริการวัน จันทร์ ถึง วันศุกร์ (ยกเว้นวันหยุดที่ทางราชการกำหนด) ตั้งแต่เวลา 08:30 - 16:30 น. (มีพักเที่ยง)
--	---

ขั้นตอน ระยะเวลา และส่วนงานที่รับผิดชอบ

ระยะเวลาในการดำเนินการรวม : 30 วัน

ลำดับ	ขั้นตอน	ระยะเวลา	ส่วนที่รับผิดชอบ
1)	<p>การตรวจสอบเอกสาร</p> <p>ผู้ขอรับใบอนุญาตยื่นคำขอรับใบอนุญาตประกอบกิจการรับทำการเก็บ และขนมูลฝอยทั่วไป พร้อมหลักฐานที่ท้องถิ่นกำหนด</p> <p>(หมายเหตุ: (1. ระยะเวลาการให้บริการ ส่วนงาน/หน่วยงานที่รับผิดชอบ ให้ระบุไปตามบริบทของท้องถิ่น))</p>	15 นาที	<p>องค์การบริหารส่วนตำบลท่าช้าง อำเภอเฉลิมพระเกียรติ นครราชสีมา จังหวัดนครราชสีมา</p>
2)	<p>การตรวจสอบเอกสาร</p> <p>เจ้าหน้าที่ตรวจสอบความถูกต้องของคำขอ และความครบถ้วนของเอกสารหลักฐานทันที</p> <p>กรณีไม่ถูกต้อง/ครบถ้วน เจ้าหน้าที่แจ้งต่อผู้ยื่นคำขอให้แก้ไข/เพิ่มเติมเพื่อดำเนินการ หากไม่สามารถดำเนินการได้ในขณะนั้น ให้จัดทำบันทึกความบกพร่องและรายการเอกสารหรือหลักฐานยื่นเพิ่มเติมภายในระยะเวลาที่กำหนด โดยให้เจ้าหน้าที่และผู้ยื่นคำขอลงนามไว้ในบันทึกนั้นด้วย</p> <p>(หมายเหตุ: (1. ระยะเวลาการให้บริการ ส่วนงาน/หน่วยงานที่รับผิดชอบ ให้ระบุไปตามบริบทของท้องถิ่น</p> <p>2. หากผู้ขอใบอนุญาตไม่แก้ไขคำขอหรือไม่ส่งเอกสารเพิ่มเติมให้ครบถ้วน ตามที่กำหนดในแบบบันทึกความบกพร่องให้เจ้าหน้าที่ส่งคืนคำขอและเอกสาร พร้อมแจ้งเป็นหนังสือถึงเหตุแห่งการคืนด้วย และแจ้งสิทธิในการอุทธรณ์ (อุทธรณ์ตาม พ.ร.บ. วิธีปฏิบัติราชการทางปกครอง พ.ศ. 2539)))</p>	1 ชั่วโมง	<p>องค์การบริหารส่วนตำบลท่าช้าง อำเภอเฉลิมพระเกียรติ นครราชสีมา จังหวัดนครราชสีมา</p>
3)	<p>การพิจารณา</p> <p>เจ้าหน้าที่ตรวจด้านสุขลักษณะ</p>	20 วัน	<p>องค์การบริหารส่วนตำบลท่าช้าง อำเภอ</p>

ลำดับ	ขั้นตอน	ระยะเวลา	ส่วนที่รับผิดชอบ
	<p>กรณีถูกต้องตามหลักเกณฑ์ด้านสุขลักษณะ เสนอพิจารณาออกไปอนุญาต</p> <p>กรณีไม่ถูกต้องตามหลักเกณฑ์ด้านสุขลักษณะ แนะนำให้ปรับปรุงแก้ไขด้านสุขลักษณะ</p> <p>(หมายเหตุ: (1. ระยะเวลาการให้บริการ ส่วนงาน/หน่วยงานที่รับผิดชอบให้ระบุไปตามบริบทของท้องถิ่น</p> <p>2. กฎหมายกำหนดภายใน 30 วัน นับแต่วันที่เอกสารถูกต้องและครบถ้วน (ตาม พ.ร.บ. การสาธารณสุข พ.ศ. 2535 มาตรา 56 และ พ.ร.บ. ระเบียบบริหารราชการท้องถิ่น (ฉบับที่ 2) พ.ศ. 2557)</p> <p>))</p>		<p>เฉลิมพระเกียรติ นครราชสีมา จังหวัด นครราชสีมา</p>
4)	<p>- การแจ้งคำสั่งออกไปอนุญาต/คำสั่งไม่อนุญาต</p> <p>1. กรณีอนุญาต</p> <p>มีหนังสือแจ้งการอนุญาตแก่ผู้ขออนุญาตทราบเพื่อมารับใบอนุญาตภายในระยะเวลาที่ท้องถิ่นกำหนด หากพ้นกำหนดถือว่าไม่ประสงค์จะรับใบอนุญาต เว้นแต่จะมีเหตุหรือข้อแก้ตัวอันสมควร</p> <p>2. กรณีไม่อนุญาต</p> <p>แจ้งคำสั่งไม่ออกไปอนุญาตประกอบกิจการรับทำการเก็บ และขนมูลฝอยทั่วไปแก่ผู้ขออนุญาตทราบ พร้อมแจ้งสิทธิในการอุทธรณ์</p> <p>(หมายเหตุ: (1. ระยะเวลาการให้บริการ ส่วนงาน/หน่วยงานที่รับผิดชอบ ให้ระบุไปตามบริบทของท้องถิ่น</p> <p>2. ในกรณีที่เจ้าพนักงานท้องถิ่น ไม่อาจออกไปอนุญาตหรือ</p>	8 วัน	<p>องค์การบริหารส่วนตำบลท่าช้าง อำเภอเฉลิมพระเกียรติ นครราชสีมา จังหวัด นครราชสีมา</p>

ลำดับ	ขั้นตอน	ระยะเวลา	ส่วนที่รับผิดชอบ
	ยังไม่อาจมีคำสั่งไม่อนุญาตได้ภายใน 30 วัน นับแต่วันที่เอกสารถูกต้องและครบถ้วน ให้แจ้งการขยายเวลาให้ผู้ขออนุญาตทราบทุก 7 วัน จนกว่าจะพิจารณาแล้วเสร็จ พร้อมสำเนาแจ้งสำนัก ก.พ.ร. ทราบ))		
5)	- ชำระค่าธรรมเนียม (กรณีมีคำสั่งอนุญาต) แจ้งให้ผู้ขออนุญาตมาชำระค่าธรรมเนียมตามอัตราและระยะเวลาที่ท้องถิ่นกำหนด (หมายเหตุ: (1. ระยะเวลาการให้บริการ ส่วนงาน/หน่วยงานที่รับผิดชอบให้ระบุไปตามบริบทของท้องถิ่น 2. กรณีไม่ชำระตามระยะเวลาที่กำหนด จะต้องเสียค่าปรับเพิ่มขึ้นอีกร้อยละ 20 ของจำนวนเงินที่ค้างชำระ))	1 วัน	องค์การบริหารส่วนตำบลท่าช้าง อำเภอเฉลิมพระเกียรติ นครราชสีมา จังหวัดนครราชสีมา

รายการเอกสาร หลักฐานประกอบ

ลำดับ	ชื่อเอกสาร จำนวน และรายละเอียดเพิ่มเติม (ถ้ามี)	หน่วยงานภาครัฐผู้ออกเอกสาร
1)	บัตรประจำตัวประชาชน ฉบับจริง 0 ฉบับ สำเนา 1 ฉบับ หมายเหตุ -	-
2)	สำเนาทะเบียนบ้าน ฉบับจริง 0 ฉบับ สำเนา 1 ฉบับ หมายเหตุ -	-
3)	สำเนาใบอนุญาตตามกฎหมายว่าด้วยการควบคุมอาคาร (ในกรณีที่มีสถานียกถ่าย) หรือใบอนุญาตตามกฎหมายอื่นที่เกี่ยวข้อง ฉบับจริง 0 ฉบับ	-

ลำดับ	ชื่อเอกสาร จำนวน และรายละเอียดเพิ่มเติม (ถ้ามี)	หน่วยงานภาครัฐผู้ออกเอกสาร
	สำเนา 1 ฉบับ หมายเหตุ (เอกสารและหลักฐานอื่นๆ ตามที่ราชการส่วนท้องถิ่นกำหนด)	
4)	แผนการดำเนินงานในการเก็บข้อมูลฝ่ายที่แสดงรายละเอียดขั้นตอนการดำเนินงาน ความพร้อมด้านกำลังคน งบประมาณวัสดุอุปกรณ์ และวิธีการบริหารจัดการ ฉบับจริง 0 ฉบับ สำเนา 1 ฉบับ หมายเหตุ (เอกสารและหลักฐานอื่นๆ ตามที่ราชการส่วนท้องถิ่นกำหนด)	-
5)	เอกสารแสดงให้เห็นว่าผู้ขับขี่และผู้ปฏิบัติงานประจำยานพาหนะผ่านการฝึกอบรมด้านการจัดการมูลฝอยทั่วไป (ตามหลักเกณฑ์ที่ท้องถิ่นกำหนด) ฉบับจริง 0 ฉบับ สำเนา 1 ฉบับ หมายเหตุ (เอกสารและหลักฐานอื่นๆ ตามที่ราชการส่วนท้องถิ่นกำหนด)	-
6)	ใบรับรองแพทย์หรือเอกสารแสดงการตรวจสุขภาพประจำปีของผู้ปฏิบัติงานในการเก็บขนมูลฝอย ฉบับจริง 0 ฉบับ สำเนา 1 ฉบับ หมายเหตุ (เอกสารและหลักฐานอื่นๆ ตามที่ราชการส่วนท้องถิ่นกำหนด)	-

ค่าธรรมเนียม

ลำดับ	รายละเอียดค่าธรรมเนียม	ค่าธรรมเนียม (บาท / ร้อยละ)
1)	อัตราค่าธรรมเนียมใบอนุญาตรับทำการเก็บ และขนมูลฝอยทั่วไปฉบับละไม่เกิน 5,000 บาทต่อปี (ระบุตามข้อกำหนดของท้องถิ่น)	ค่าธรรมเนียม 0 บาท

ลำดับ	รายละเอียดค่าธรรมเนียม	ค่าธรรมเนียม (บาท / ไร่/ละ)
	(หมายเหตุ: (อัตราค่าธรรมเนียมระบุตามข้อกำหนดของท้องถิ่น))	

ช่องทางการร้องเรียน แนะนำบริการ

ลำดับ	ช่องทางการร้องเรียน / แนะนำบริการ
1)	องค์การบริหารส่วนตำบลท่าช้าง 99 หมู่ที่ 8 ตำบลท่าช้าง อำเภอเฉลิมพระเกียรติ จังหวัดนครราชสีมา 30230 โทรศัพท์ 0-4432-1579 http://www.tachangkorat.go.th (หมายเหตุ: (กองคลัง งานจัดเก็บรายได้))
2)	ศูนย์บริการประชาชน สำนักปลัดสำนักนายกรัฐมนตรี (หมายเหตุ: (เลขที่ 1 ถ.พิษณุโลก เขตดุสิต กทม. 10300 / สายด่วน 1111 / www.1111.go.th / ผู้ปณ.1111 เลขที่ 1 ถ.พิษณุโลก เขตดุสิต กทม. 10300))

แบบฟอร์ม ตัวอย่างและคู่มือการกรอก

ลำดับ	ชื่อแบบฟอร์ม
1)	แบบคำขอรื้อบใบอนุญาต/ต่ออายุใบอนุญาต (หมายเหตุ: (เอกสาร/แบบฟอร์ม ให้เป็นไปตามข้อกำหนดของถิ่น))

หมายเหตุ

-

ข้อมูลสำหรับเจ้าหน้าที่

ชื่อกระบวนการ: การขอใบอนุญาตประกอบกิจการรับทำการเก็บ และขนมูลฝอยทั่วไป

หน่วยงานกลางเจ้าของกระบวนการ: กรมอนามัย กรมอนามัย กรมอนามัย

ประเภทของงานบริการ: กระบวนการบริการที่ให้บริการในส่วนภูมิภาคและส่วนท้องถิ่น (กระบวนการบริการที่เปิดเสรีในหน่วยเดียว)

หมวดหมู่ของงานบริการ: อนุญาต/ออกใบอนุญาต/รับรอง

กฎหมายที่ให้อำนาจการอนุญาต หรือที่เกี่ยวข้อง:

1)พ.ร.บ. ควบคุมอาคาร พ.ศ. 2522

2)พ.ร.บ. การสาธารณสุข พ.ศ. 2535 และที่แก้ไขเพิ่มเติม พ.ศ. 2550

ระดับผลกระทบ: บริการทั่วไป

พื้นที่ให้บริการ: ท้องถิ่น

กฎหมายข้อบังคับ/ข้อตกลงที่กำหนดระยะเวลา: พระราชบัญญัติการสาธารณสุข พ.ศ. 2535

ระยะเวลาที่กำหนดตามกฎหมาย / ข้อกำหนด ฯลฯ: 30.0

ข้อมูลสถิติของกระบวนการ:

จำนวนเฉลี่ยต่อเดือน 0

จำนวนคำขอที่มากที่สุด 0

จำนวนคำขอที่น้อยที่สุด 0

ชื่ออ้างอิงของคู่มือประชาชน: การขอใบอนุญาตประกอบกิจการรับทำการเก็บ และขนมูลฝอยทั่วไป สำเนาคู่มือ

ประชาชน 17/08/2015 15:14

เอกสารฉบับนี้ดาวน์โหลดจากเว็บไซต์ระบบสารสนเทศศูนย์กลางข้อมูลคู่มือสำหรับประชาชน

Backend.info.go.th

วันที่เผยแพร่คู่มือ: -

คู่มือสำหรับประชาชน : การขอใบอนุญาตประกอบกิจการรับทำการเก็บ และขนสิ่งปฏิกูล

หน่วยงานที่ให้บริการ : องค์การบริหารส่วนตำบลท่าช้าง อำเภอเฉลิมพระเกียรติ นครราชสีมา จังหวัดนครราชสีมา
กระทรวงสาธารณสุข

หลักเกณฑ์ วิธีการ เงื่อนไข (ถ้ามี) ในการยื่นคำขอ และในการพิจารณาอนุญาต

1. หลักเกณฑ์ วิธีการ

ผู้ใดประสงค์ขอใบอนุญาตประกอบกิจการรับทำการเก็บ และขนสิ่งปฏิกูล โดยทำเป็นธุรกิจหรือได้รับประโยชน์ตอบแทนด้วยการคิดค่าบริการ ต้องยื่นขออนุญาตต่อเจ้าพนักงานท้องถิ่นหรือพนักงานเจ้าหน้าที่ที่รับผิดชอบ โดยยื่นคำขอตามแบบฟอร์มที่กฎหมายกำหนด พร้อมทั้งเอกสารประกอบการขออนุญาตตามข้อกำหนดของท้องถิ่น ณ กองคลัง งานจัดเก็บรายได้

2. เงื่อนไขในการยื่นคำขอ (ตามที่ระบุไว้ในข้อกำหนดของท้องถิ่น)

(1) ผู้ประกอบการต้องยื่นเอกสารที่ถูกต้องและครบถ้วน

(2) หลักเกณฑ์ด้านคุณสมบัติของผู้ประกอบการ ด้านยานพาหนะขนสิ่งปฏิกูล ด้านผู้ขับขี่และผู้ปฏิบัติงานประจำยานพาหนะ ด้านสุขลักษณะวิธีการเก็บขนสิ่งปฏิกูลถูกต้องตามหลักเกณฑ์ และมีวิธีการควบคุมกำกับการณ์ขนส่งเพื่อป้องกันการลักลอบทิ้งสิ่งปฏิกูลให้ถูกต้องตามหลักเกณฑ์ (ตามข้อกำหนดของท้องถิ่น)

หมายเหตุ: ขั้นตอนการดำเนินงานตามคู่มือจะเริ่มนับระยะเวลาตั้งแต่เจ้าหน้าที่ได้รับเอกสารครบถ้วนตามที่ระบุไว้ในคู่มือประชาชนเรียบร้อยแล้ว และแจ้งผลการพิจารณาภายใน 7 วันนับแต่วันพิจารณาแล้วเสร็จ

ช่องทางการให้บริการ

สถานที่ให้บริการ องค์การบริหารส่วนตำบลท่าช้าง 99 หมู่ที่ 8 ตำบลท่าช้าง อำเภอเฉลิมพระเกียรติ จังหวัดนครราชสีมา 30230 โทรศัพท์ 0-4432-1579 http://www.tachangkorat.go.th /ติดต่อด้วย ตนเอง ณ หน่วยงาน (หมายเหตุ: (1. อปท. สามารถเปลี่ยนแปลงข้อมูลได้ตาม หน้าที่รับผิดชอบ 2. ระยะเวลาระบุตามวันเวลาที่ท้องถิ่นเปิดให้บริการ))	ระยะเวลาเปิดให้บริการ เปิดให้บริการวัน จันทร์ ถึง วันศุกร์ (ยกเว้นวันหยุดที่ทางราชการกำหนด) ตั้งแต่เวลา 08:30 - 16:30 น. (มีพักเที่ยง)
--	---

ขั้นตอน ระยะเวลา และส่วนงานที่รับผิดชอบ

ระยะเวลาในการดำเนินการรวม : 30 วัน

ลำดับ	ขั้นตอน	ระยะเวลา	ส่วนที่รับผิดชอบ
1)	<p>การตรวจสอบเอกสาร</p> <p>ผู้ขอรับใบอนุญาตยื่นคำขอรับใบอนุญาตประกอบกิจการรับ ทำการเก็บ และขนส่งสิ่งปฏิกูล พร้อมหลักฐานที่ท้องถิ่น กำหนด</p> <p>(หมายเหตุ: (1. ระยะเวลาการให้บริการ ส่วนงาน/หน่วยงาน ที่รับผิดชอบ ให้ระบุไปตามบริบทของพื้นที่)</p>	15 นาที	<p>องค์การบริหารส่วน ตำบลท่าช้าง อำเภอ เฉลิมพระเกียรติ นครราชสีมา จังหวัด นครราชสีมา</p>
2)	<p>การตรวจสอบเอกสาร</p> <p>เจ้าหน้าที่ตรวจสอบความถูกต้องของคำขอ และความ ครบถ้วนของเอกสารหลักฐานทันที</p> <p>กรณีไม่ถูกต้อง/ครบถ้วน เจ้าหน้าที่แจ้งต่อผู้ยื่นคำขอให้ แก้ไข/เพิ่มเติมเพื่อดำเนินการ หากไม่สามารถดำเนินการได้ ในขณะนั้น ให้จัดทำบันทึกความบกพร่องและรายการ เอกสารหรือหลักฐานยื่นเพิ่มเติมภายในระยะเวลาที่กำหนด โดยให้เจ้าหน้าที่และผู้ยื่นคำขอลงนามไว้ในบันทึกนั้นด้วย</p> <p>(หมายเหตุ: (1. ระยะเวลาการให้บริการ ส่วนงาน/หน่วยงาน ที่รับผิดชอบ ให้ระบุไปตามบริบทของพื้นที่ 2. หากผู้ขอใบอนุญาตไม่แก้ไขคำขอหรือไม่ส่งเอกสาร เพิ่มเติมให้ครบถ้วน ตามที่กำหนดในแบบบันทึกความ บกพร่องให้เจ้าหน้าที่ส่งคืนคำขอและเอกสาร พร้อมแจ้งเป็น หนังสือถึงเหตุแห่งการคืนด้วย และแจ้งสิทธิในการอุทธรณ์ (อุทธรณ์ตาม พ.ร.บ. วิธีปฏิบัติราชการทางปกครอง พ.ศ. 2539)))</p>	1 ชั่วโมง	<p>องค์การบริหารส่วน ตำบลท่าช้าง อำเภอ เฉลิมพระเกียรติ นครราชสีมา จังหวัด นครราชสีมา</p>

ลำดับ	ขั้นตอน	ระยะเวลา	ส่วนที่รับผิดชอบ
3)	<p>การพิจารณา</p> <p>เจ้าหน้าที่ตรวจด้านสุขลักษณะ</p> <p>กรณีถูกต้องตามหลักเกณฑ์ด้านสุขลักษณะ เสนอพิจารณาออกใบอนุญาต</p> <p>กรณีไม่ถูกต้องตามหลักเกณฑ์ด้านสุขลักษณะ แนะนำให้ปรับปรุงแก้ไขด้านสุขลักษณะ</p> <p>(หมายเหตุ: (1. ระยะเวลาการให้บริการ ส่วนงาน/หน่วยงานที่รับผิดชอบ ให้ระบุไปตามบริบทของพื้นที่</p> <p>2. กฎหมายกำหนดภายใน 30 วัน นับแต่วันที่เอกสารถูกต้องและครบถ้วน (ตาม พ.ร.บ. การสาธารณสุข พ.ศ. 2535 มาตรา 56 และ พ.ร.บ. วิธีปฏิบัติราชการทางปกครอง (ฉบับที่ 2) พ.ศ. 2557)</p> <p>))</p>	20 วัน	<p>องค์การบริหารส่วนตำบลท่าช้าง อำเภอเฉลิมพระเกียรติ นครราชสีมา จังหวัดนครราชสีมา</p>
4)	<p>-</p> <p>การแจ้งคำสั่งออกใบอนุญาต/คำสั่งไม่อนุญาต</p> <p>1. กรณีอนุญาต</p> <p>มีหนังสือแจ้งการอนุญาตแก่ผู้ขออนุญาตทราบเพื่อมารับใบอนุญาตภายในระยะเวลาที่ท้องถิ่นกำหนด หากพื้นที่กำหนดถือว่าไม่ประสงค์จะรับใบอนุญาต เว้นแต่จะมีเหตุหรือข้อแก้ตัวอันสมควร</p> <p>2. กรณีไม่อนุญาต</p> <p>แจ้งคำสั่งไม่ออกใบอนุญาตใบอนุญาตประกอบกิจการรับทำการเก็บ และขนส่งปฏิภูลแก่ ผู้ขออนุญาตทราบ พร้อมแจ้งสิทธิในการอุทธรณ์</p> <p>(หมายเหตุ: (1. ระยะเวลาการให้บริการ ส่วนงาน/หน่วยงาน</p>	8 วัน	<p>องค์การบริหารส่วนตำบลท่าช้าง อำเภอเฉลิมพระเกียรติ นครราชสีมา จังหวัดนครราชสีมา</p>

ลำดับ	ขั้นตอน	ระยะเวลา	ส่วนที่รับผิดชอบ
	ที่รับผิดชอบ ให้ระบุไปตามบริบทของพื้นที่ 2. ในกรณีที่เจ้าพนักงานท้องถิ่น ไม่อาจออกใบอนุญาตหรือยังไม่อาจมีคำสั่งไม่อนุญาตได้ภายใน 30 วัน นับแต่วันที่เอกสารถูกต้องและครบถ้วน ให้แจ้งการขยายเวลาให้ผู้ขออนุญาตทราบทุก 7 วัน จนกว่าจะพิจารณาแล้วเสร็จ พร้อมสำเนาแจ้งสำนัก ก.พ.ร. ทราบ))		
5)	- ชำระค่าธรรมเนียม (กรณีมีคำสั่งอนุญาต) แจ้งให้ผู้ขออนุญาตมาชำระค่าธรรมเนียมตามอัตราและระยะเวลาที่ท้องถิ่นกำหนด (หมายเหตุ: (1. ระยะเวลาการให้บริการ ส่วนงาน/หน่วยงานที่รับผิดชอบ ให้ระบุไปตามบริบทของพื้นที่ 2. กรณีไม่ชำระตามระยะเวลาที่กำหนด จะต้องเสียค่าปรับเพิ่มขึ้นอีกร้อยละ 20 ของจำนวนเงินที่ค้างชำระ))	1 วัน	องค์การบริหารส่วนตำบลท่าช้าง อำเภอเฉลิมพระเกียรติ นครราชสีมา จังหวัดนครราชสีมา

รายการเอกสาร หลักฐานประกอบ

ลำดับ	ชื่อเอกสาร จำนวน และรายละเอียดเพิ่มเติม (ถ้ามี)	หน่วยงานภาครัฐผู้ออกเอกสาร
1)	บัตรประจำตัวประชาชน ฉบับจริง 0 ฉบับ สำเนา 1 ฉบับ หมายเหตุ -	-
2)	สำเนาทะเบียนบ้าน ฉบับจริง 0 ฉบับ สำเนา 1 ฉบับ หมายเหตุ -	-
3)	สำเนาใบอนุญาตตามกฎหมายอื่นที่เกี่ยวข้อง ฉบับจริง 0 ฉบับ	-

ลำดับ	ชื่อเอกสาร จำนวน และรายละเอียดเพิ่มเติม (ถ้ามี)	หน่วยงานภาครัฐผู้ออกเอกสาร
	<p>สำเนา 1 ฉบับ</p> <p>หมายเหตุ (เอกสารและหลักฐานอื่นๆ ตามที่ราชการส่วนท้องถิ่นกำหนด)</p>	
4)	<p>เอกสารหรือหลักฐานแสดงสถานที่รับกำจัดสิ่งปฏิกูลที่ได้รับใบอนุญาตและมีการดำเนินกิจการที่ถูกต้องตามหลักสุขาภิบาล โดยมีหลักฐานสัญญาว่าจ้างระหว่างผู้ขนกับผู้กำจัดสิ่งปฏิกูล</p> <p>ฉบับจริง 0 ฉบับ</p> <p>สำเนา 1 ฉบับ</p> <p>หมายเหตุ (เอกสารและหลักฐานอื่นๆ ตามที่ราชการส่วนท้องถิ่นกำหนด)</p>	-
5)	<p>แผนการดำเนินงานในการเก็บขนสิ่งปฏิกูลที่แสดงรายละเอียดขั้นตอนการดำเนินงาน ความพร้อมด้านกำลังคนงบประมาณ วัสดุอุปกรณ์ และวิธีการบริหารจัดการ</p> <p>ฉบับจริง 0 ฉบับ</p> <p>สำเนา 1 ฉบับ</p> <p>หมายเหตุ (เอกสารและหลักฐานอื่นๆ ตามที่ราชการส่วนท้องถิ่นกำหนด)</p>	-
6)	<p>เอกสารแสดงให้เห็นว่าผู้ขับขีและผู้ปฏิบัติงานประจำยานพาหนะผ่านการฝึกอบรมด้านการจัดการ สิ่งปฏิกูล (ตามหลักเกณฑ์ที่ท้องถิ่นกำหนด)</p> <p>ฉบับจริง 0 ฉบับ</p> <p>สำเนา 1 ฉบับ</p> <p>หมายเหตุ (เอกสารและหลักฐานอื่นๆ ตามที่ราชการส่วนท้องถิ่นกำหนด)</p>	-
7)	<p>ใบรับรองแพทย์หรือเอกสารแสดงการตรวจสุขภาพประจำปีของผู้ปฏิบัติงานในการเก็บขนสิ่งปฏิกูล</p> <p>ฉบับจริง 1 ฉบับ</p> <p>สำเนา 0 ฉบับ</p>	-

ลำดับ	ชื่อเอกสาร จำนวน และรายละเอียดเพิ่มเติม (ถ้ามี)	หน่วยงานภาครัฐผู้ออกเอกสาร
	หมายเหตุ (เอกสารและหลักฐานอื่นๆ ตามที่ราชการส่วนท้องถิ่นกำหนด)	

ค่าธรรมเนียม

ลำดับ	รายละเอียดค่าธรรมเนียม	ค่าธรรมเนียม (บาท / ร้อยละ)
1)	อัตราค่าธรรมเนียมใบอนุญาตรับทำการเก็บ และขนส่งปฏิภูม ฉบับละไม่เกิน 3,000 บาทต่อปี (หมายเหตุ: ((ระบุตามข้อกำหนดของท้องถิ่น)))	ค่าธรรมเนียม 3,000 บาท

ช่องทางการร้องเรียน แนะนำบริการ

ลำดับ	ช่องทางการร้องเรียน / แนะนำบริการ
1)	องค์การบริหารส่วนตำบลท่าช้าง 99 หมู่ที่ 8 ตำบลท่าช้าง อำเภอเฉลิมพระเกียรติ จังหวัดนครราชสีมา 30230 โทรศัพท์ 0-4432-1579 http://www.tachangkorat.go.th (หมายเหตุ: (กองคลัง งานจัดเก็บรายได้))
2)	ศูนย์บริการประชาชน สำนักปลัดสำนักนายกรัฐมนตรี (หมายเหตุ: (เลขที่ 1 ถ.พิษณุโลก เขตดุสิต กทม. 10300 / สายด่วน 1111 / www.1111.go.th / ผู้ ปณ.1111 เลขที่ 1 ถ.พิษณุโลก เขตดุสิต กทม. 10300))

แบบคำขอรับใบอนุญาต/ต่ออายุใบอนุญาต
ประกอบกิจการ

คำขอเลขที่/.....
(เจ้าหน้าที่กรอก)

เขียนที่
วันที่ เดือน.....พ.ศ.....

1. ข้าพเจ้าอายุ..... ปี สัญชาติ
โดยผู้มีอำนาจลงนามแทนนิติบุคคล.....
ปรากฏตาม.....
อยู่บ้านเลขที่ หมู่ที่ ตรอก/ซอย ถนน
แขวง/ตำบล เขต/อำเภอ เทศบาล/อบต
จังหวัด หมายเลขโทรศัพท์

2. พร้อมคำขอนี้ ข้าพเจ้าได้แนบเอกสารหลักฐานต่างๆ มาด้วยแล้วดังนี้
- สำเนาบัตรประจำตัว (ประชาชน/ข้าราชการ/พนักงานรัฐวิสาหกิจ)
 - สำเนาใบอนุญาตตามกฎหมายว่าด้วยควบคุมอาคาร หนังสือให้ความเห็นชอบการประเมินผลกระทบต่อสิ่งแวดล้อม หรือใบอนุญาตตามกฎหมายอื่นที่จำเป็น
 - (ในกรณีที่มีการมอบอำนาจ) ใบมอบอำนาจ
 - สำเนาหนังสือรับรองการจดทะเบียนเป็นนิติบุคคล
 - เป็นผู้มีอำนาจลงนามแทนนิติบุคคลหลักฐานที่แสดงการ
 - เอกสารหลักฐานอื่นๆ ตามที่ราชการส่วนท้องถิ่นประกาศกำหนด คือ
..... (1)
..... (2)

ขอรับรองว่าข้อความในคำขอนี้เป็นความจริงทุกประการ

(ลงชื่อ) ผู้ขออนุญาต
(.....)

ส่วนของผู้เจ้าหน้าที่
ใบรับคำขอรับใบอนุญาตต่ออายุใบอนุญาต/

เลขที่ ได้รับเรื่องเมื่อวันที่.....เดือน ศ.พ.....

ตรวจสอบแล้ว เอกสารหลักฐาน ครบ
 ไม่ครบ

..... (1.....

2.....(

..... (3

(ลงชื่อ).....

(.....)

ตำแหน่ง

ส่วนของผู้ขอรับใบอนุญาต
ใบรับคำขอรับใบอนุญาตต่ออายุใบอนุญาต/

เลขที่ ได้รับเรื่องเมื่อวันที่.....เดือน ศ.พ.....

ตรวจสอบแล้ว เอกสารหลักฐาน ครบ
 ไม่ครบ

..... (1.....

2.....(

..... (3

(ลงชื่อ).....

(.....)

ตำแหน่ง

หนังสือแจ้งความบกพร่องและรายการเอกสารหรือหลักฐานที่ต้องมายื่นเพิ่มเติม
ตามมาตรา 8 แห่งพระราชบัญญัติการอำนวยความสะดวกในการพิจารณาอนุญาตของทางราชการ พ.ศ.
2558 .ศ.
ซึ่งต้องจัดทำหนังสือแจ้งภายในวันที่ยื่นคำขอใบอนุญาตหรือขอต่อใบอนุญาต



(1/3.แบบ นส)

ที่...../.....

สำนักงาน.....

วันที่..... .ศ.พ.....เดือน.....

เรื่อง คำขอต่ออายุใบอนุญาต/ขอแก้ไขความไม่ถูกต้องหรือไม่สมบูรณ์ของคำขอรับใบอนุญาต ส่งเอกสารหรือหลักฐาน
เพิ่มเติม

เรียน

ตามที่ท่านได้ยื่นคำขอรับใบอนุญาตต่อเจ้าพนักงานท้องถิ่นเพื่อประกอบกิจการ.....

นั้นเมื่อวันที่.....

เจ้าพนักงานท้องถิ่นได้ตรวจคำขอของท่านแล้วพบว่าคำขอไม่ถูกต้องหรือไม่สมบูรณ์ดังนี้

- (1)
- (2)
- (3)
- (4)
- (5)

จึงขอแจ้งให้ท่านทราบเพื่อดำเนินการแก้ไขให้ถูกต้องหรือสมบูรณ์ และส่งเอกสารหรือหลักฐานเพิ่มเติมภายใน
วันนับแต่วันที่ได้อ่านรับทราบในบันทึกข้อความนี้ หากท่านไม่ดำเนินการแก้ไขคำขอหรือส่งเอกสารหรือหลักฐาน
เพิ่มเติมให้ครบถ้วนภายในเวลาดังกล่าว จะถือว่าท่านไม่ประสงค์ที่จะให้เจ้าหน้าที่ดำเนินการตามคำขอต่อไปและ จะส่งคืนคำ
ขอพร้อมเอกสารหรือหลักฐานให้แก่ท่าน

จึงเรียนมาเพื่อทราบและดำเนินการต่อไปด้วย

ลงชื่อ).....รับทราบ)

ลงชื่อ).....รับทราบ)

(.....)

(.....)

ผู้ยื่นคำขอใบอนุญาตคำขอต่ออายุใบอนุญาต/

ตำแหน่ง.....

วันที่.....เดือน.....พ.ศ.....

เจ้าหน้าที่ผู้ซึ่งได้รับมอบหมายจากเจ้าพนักงานท้องถิ่น

หมายเหตุ

แผนภูมิ แสดงขั้นตอนการยื่นขอใบอนุญาต

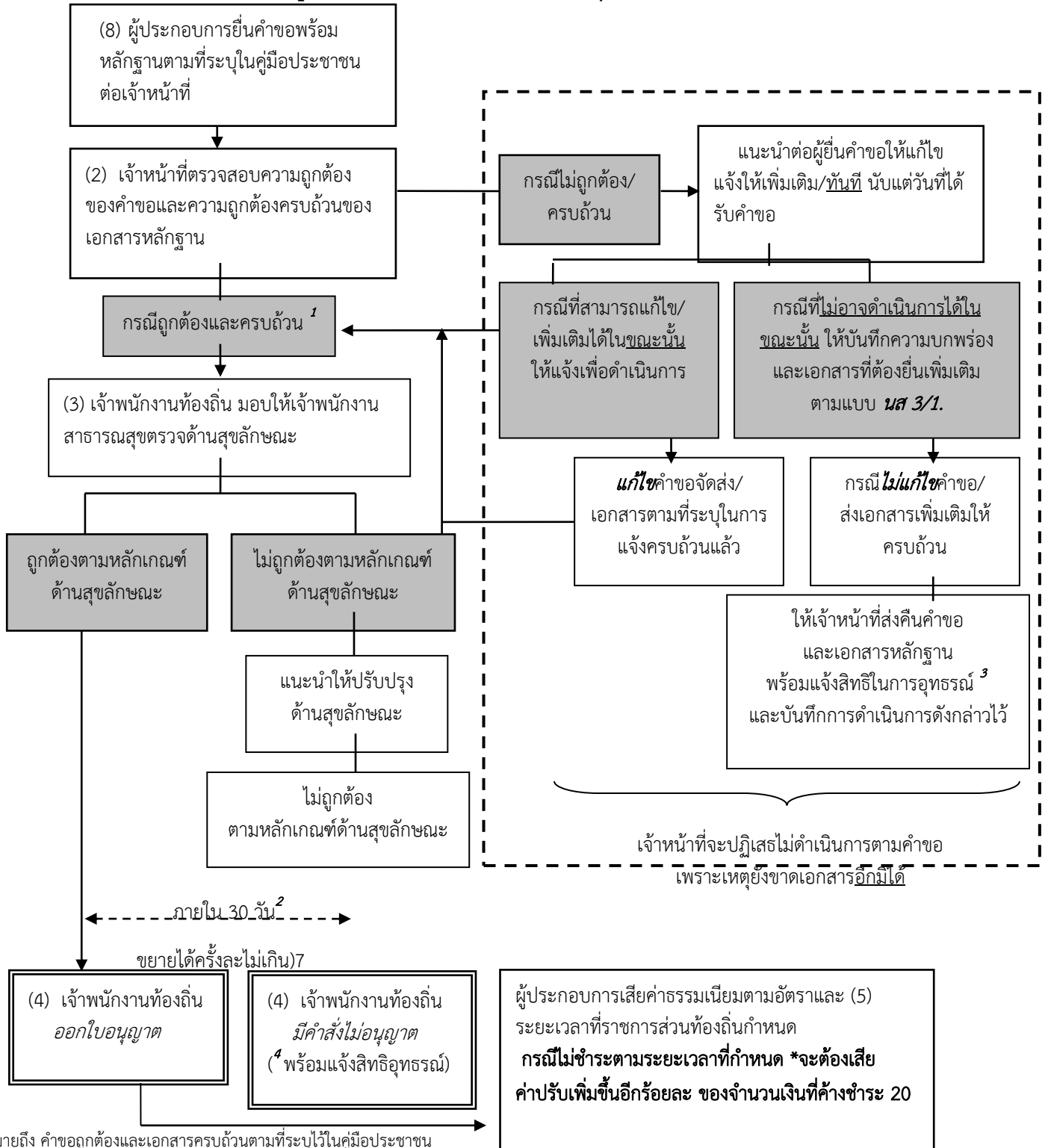

¹ หมายถึง คำขอถูกต้องและเอกสารครบถ้วนตามที่ระบุไว้ในคู่มือประชาชน

² หมายถึง เจ้าพนักงานท้องถิ่นต้องดำเนินการให้แล้วเสร็จภายใน วันนับแต่วันได้รับคำขอถูกต้องและครบถ้วนตามที่ระบุไว้ในคู่มือประชาชน 30 หากมีเหตุไม่อาจออกใบอนุญาตได้ให้ขยายเวลาได้ครั้งละไม่เกิน 7 วัน จนพิจารณาแล้วเสร็จ 7 ตาม พญาตของร.บ. การอำนวยความสะดวกในการพิจารณาอนุญาตของทางราชการ พ.ศ. 2558.

³ หมายถึง ผู้ยื่นมีสิทธิอุทธรณ์คำสั่งคืนคำขอต่อเจ้าพนักงานท้องถิ่นผู้ออกคำสั่ง ภายใน วัน นับแต่วันที่รับทราบคำสั่ง ตามกฎหมายว่าด้วยวิธีปฏิบัติราชการทางปกครอง 15

⁴ หมายถึง ผู้ยื่นมีสิทธิอุทธรณ์คำสั่งไม่ออกใบอนุญาตหรือไม่อนุญาตให้ต่ออายุใบอนุญาตต่อรัฐมนตรีว่าการกระทรวงสาธารณสุข ภายใน วัน นับแต่วันรับทราบคำสั่ง 30 ตามกฎหมายว่าด้วยการสาธารณสุข

ข้อมูลสำหรับเจ้าหน้าที่

ชื่อกระบวนการ: การขอใบอนุญาตประกอบกิจการรับทำการเก็บ และขนสิ่งปฏิกูล

หน่วยงานกลางเจ้าของกระบวนการ: กรมอนามัย กรมอนามัย กรมอนามัย

ประเภทของงานบริการ: กระบวนการบริการที่ให้บริการในส่วนภูมิภาคและส่วนท้องถิ่น (กระบวนการบริการที่เปิดเสรีในหน่วยเดียว)

หมวดหมู่ของงานบริการ: อนุญาต/ออกใบอนุญาต/รับรอง

กฎหมายที่ให้อำนาจการอนุญาต หรือที่เกี่ยวข้อง:

1)พ.ร.บ. การสาธารณสุข พ.ศ. 2535 และที่แก้ไขเพิ่มเติม พ.ศ. 2550

ระดับผลกระทบ: บริการทั่วไป

พื้นที่ให้บริการ: ท้องถิ่น

กฎหมายข้อบังคับ/ข้อตกลงที่กำหนดระยะเวลา: พระราชบัญญัติการสาธารณสุข พ.ศ. 2535

ระยะเวลาที่กำหนดตามกฎหมาย / ข้อกำหนด ฯลฯ: 30.0

ข้อมูลสถิติของกระบวนการ:

จำนวนเฉลี่ยต่อเดือน 0

จำนวนคำขอที่มากที่สุด 0

จำนวนคำขอที่น้อยที่สุด 0

ชื่ออ้างอิงของคู่มือประชาชน: การขอใบอนุญาตประกอบกิจการรับทำการเก็บ และขนสิ่งปฏิกูล สำเนาคู่มือ

ประชาชน 17/08/2015 14:42

เอกสารฉบับนี้ดาวน์โหลดจากเว็บไซต์ระบบสารสนเทศศูนย์กลางข้อมูลคู่มือสำหรับประชาชน

Backend.info.go.th

วันที่เผยแพร่คู่มือ: -

**คู่มือสำหรับประชาชน : การขอหนังสือรับรองการแจ้งจัดตั้งสถานที่จำหน่ายอาหารและสถานที่สะสมอาหาร
พื้นที่ไม่เกิน 200 ตารางเมตร**

หน่วยงานที่ให้บริการ : องค์การบริหารส่วนตำบลท่าช้าง อำเภอเฉลิมพระเกียรติ นครราชสีมา จังหวัดนครราชสีมา
กระทรวงสาธารณสุข

หลักเกณฑ์ วิธีการ เงื่อนไข (ถ้ามี) ในการยื่นคำขอ และในการพิจารณาอนุญาต

1. หลักเกณฑ์ วิธีการ

ผู้ใดประสงค์ขอจัดตั้งสถานที่จำหน่ายอาหารหรือสถานที่สะสมอาหารในอาคารหรือพื้นที่ใดซึ่งมีพื้นที่ไม่เกิน 200 ตารางเมตร และมีใช้เป็นการขายของในตลาด ต้องแจ้งต่อเจ้าพนักงานท้องถิ่น เพื่อขอรับหนังสือรับรองการแจ้ง ทั้งนี้ผู้ขอรับหนังสือรับรองการแจ้ง สามารถดำเนินกิจการได้ทันทีหลังจากยื่นคำขอ โดยยื่นคำขอตามแบบฟอร์มที่กฎหมายกำหนด พร้อมทั้งเอกสารประกอบการแจ้งตามข้อกำหนดของท้องถิ่น ณ กลุ่ม/กอง/ฝ่าย ที่รับผิดชอบ (ระบุ)

2. เงื่อนไขในการยื่นคำขอ (ตามที่ระบุไว้ในข้อกำหนดของท้องถิ่น)

- (1) ผู้ประกอบการต้องยื่นเอกสารที่ถูกต้องและครบถ้วน
- (2)ตามหลักเกณฑ์ วิธีการ และเงื่อนไขการขอและการออกไปอนุญาต และตามแบบที่ราชการส่วนท้องถิ่นกำหนดไว้ในข้อกำหนดของท้องถิ่น....

หมายเหตุ: ขั้นตอนการดำเนินงานตามคู่มือจะเริ่มนับระยะเวลาตั้งแต่เจ้าหน้าที่ได้รับเอกสารครบถ้วนตามที่ระบุไว้ในคู่มือประชาชนเรียบร้อยแล้ว และแจ้งผลการพิจารณาภายใน 7 วันนับแต่วันพิจารณาแล้วเสร็จ

ช่องทางการให้บริการ

สถานที่ให้บริการ องค์การบริหารส่วนตำบลท่าช้าง หมู่ที่ 8 ตำบลท่าช้าง อำเภอเฉลิมพระเกียรติ จังหวัดนครราชสีมา 30230 โทรศัพท์ 0-4432-1579 เว็บไซต์ http://www.tachangkorat.go.th/ ติดต่อด้วยตนเอง ณ หน่วยงาน (หมายเหตุ: -)	ระยะเวลาเปิดให้บริการ เปิดให้บริการวัน จันทร์ ถึง วันศุกร์ (ยกเว้นวันหยุดที่ทางราชการกำหนด) ตั้งแต่เวลา 08:30 - 16:30 น. (มีพักเที่ยง)
---	---

ขั้นตอน ระยะเวลา และส่วนงานที่รับผิดชอบ

ระยะเวลาในการดำเนินการรวม : 7 วัน

ลำดับ	ขั้นตอน	ระยะเวลา	ส่วนที่รับผิดชอบ
1)	<p>การตรวจสอบเอกสาร</p> <p>ผู้ขอรับหนังสือรับรองการแจ้งยื่นคำขอแจ้งจัดตั้งสถานที่จำหน่ายอาหารและสถานที่สะสมอาหาร พื้นที่ไม่เกิน 200 ตารางเมตร พร้อมหลักฐานที่ท้องถิ่นกำหนด (หมายเหตุ: (กองคลัง งานจัดเก็บรายได้))</p>	15 นาที	<p>องค์การบริหารส่วนตำบลท่าช้าง อำเภอเฉลิมพระเกียรติ นครราชสีมา จังหวัดนครราชสีมา</p>
2)	<p>การตรวจสอบเอกสาร</p> <p>เจ้าหน้าที่ออกไปรับแจ้ง (หมายเหตุ: (กองคลัง งานจัดเก็บรายได้))</p>	30 นาที	<p>องค์การบริหารส่วนตำบลท่าช้าง อำเภอเฉลิมพระเกียรติ นครราชสีมา จังหวัดนครราชสีมา</p>
3)	<p>การตรวจสอบเอกสาร</p> <p>เจ้าหน้าที่ตรวจสอบเอกสารกรณีการแจ้งไม่ถูกต้อง/ครบถ้วน เจ้าหน้าที่แจ้งต่อผู้ยื่นคำขอแจ้งแก้ไข/เพิ่มเติมเพื่อดำเนินการ หากไม่สามารถดำเนินการได้ในขณะนั้น ให้จัดทำบันทึกความบกพร่องและรายการเอกสารหรือหลักฐานยื่นเพิ่มเติมภายใน 7 วันนับแต่วันที่ได้รับแจ้ง โดยให้เจ้าหน้าที่และผู้ยื่นคำขอลงนามไว้ในบันทึกนั้นด้วย (หมายเหตุ: (ปลัดองค์การบริหารส่วนตำบลท่าช้าง))</p>	1 ชั่วโมง	<p>องค์การบริหารส่วนตำบลท่าช้าง อำเภอเฉลิมพระเกียรติ นครราชสีมา จังหวัดนครราชสีมา</p>
4)	<p>-</p> <p>ออกหนังสือรับรองการแจ้ง/การแจ้งเป็นอันสิ้นสุด</p> <p>1. กรณีออกหนังสือรับรองการแจ้ง</p>	5 วัน	<p>องค์การบริหารส่วนตำบลท่าช้าง อำเภอเฉลิมพระเกียรติ</p>

ลำดับ	ขั้นตอน	ระยะเวลา	ส่วนที่รับผิดชอบ
	<p>มีหนังสือแจ้งให้ผู้แจ้งทราบ เพื่อมารับหนังสือรับรองการแจ้ง</p> <p>2. กรณีการแจ้งเป็นอันสิ้นสุด</p> <p>แจ้งคำสั่งให้การแจ้งเป็นอันสิ้นสุดแก่ผู้แจ้งทราบ พร้อมแจ้งสิทธิการอุทธรณ์</p> <p>(หมายเหตุ: (นายกองค์การบริหารส่วนตำบลท่าช้าง เจ้าพนักงานท้องถิ่น))</p>		นครราชสีมา จังหวัดนครราชสีมา
5)	<p>-</p> <p>ชำระค่าธรรมเนียม (กรณีมีคำสั่งออกหนังสือรับรองการแจ้ง)</p> <p>แจ้งให้ผู้ยื่นคำขอแจ้งมาชำระค่าธรรมเนียมตามอัตราและระยะเวลาที่ท้องถิ่นกำหนด (สถานที่จำหน่ายอาหารและสถานที่สะสมอาหาร พื้นที่ไม่เกิน 200 ตารางเมตร)</p> <p>(หมายเหตุ: (กองคลัง งานจัดเก็บรายได้))</p>	1 วัน	องค์การบริหารส่วนตำบลท่าช้าง อำเภอเฉลิมพระเกียรติ นครราชสีมา จังหวัดนครราชสีมา

รายการเอกสาร หลักฐานประกอบ

ลำดับ	ชื่อเอกสาร จำนวน และรายละเอียดเพิ่มเติม (ถ้ามี)	หน่วยงานภาครัฐผู้ออกเอกสาร
1)	<p>บัตรประจำตัวประชาชน</p> <p>ฉบับจริง 0 ฉบับ</p> <p>สำเนา 1 ฉบับ</p> <p>หมายเหตุ -</p>	-
2)	<p>สำเนาทะเบียนบ้าน</p> <p>ฉบับจริง 0 ฉบับ</p> <p>สำเนา 1 ฉบับ</p> <p>หมายเหตุ -</p>	-

ลำดับ	ชื่อเอกสาร จำนวน และรายละเอียดเพิ่มเติม (ถ้ามี)	หน่วยงานภาครัฐผู้ออกเอกสาร
3)	หนังสือรับรองนิติบุคคล ฉบับจริง 1 ฉบับ สำเนา 1 ฉบับ หมายเหตุ (เอกสารและหลักฐานอื่นๆ ตามที่ราชการส่วนท้องถิ่น ประกาศกำหนด)	-
4)	ใบมอบอำนาจ (ในกรณีที่มีการมอบอำนาจ) ฉบับจริง 1 ฉบับ สำเนา 1 ฉบับ หมายเหตุ (เอกสารและหลักฐานอื่นๆ ตามที่ราชการส่วนท้องถิ่น ประกาศกำหนด)	-
5)	หลักฐานที่แสดงการเป็นผู้มีอำนาจลงนามแทนนิติบุคคล ฉบับจริง 1 ฉบับ สำเนา 1 ฉบับ หมายเหตุ (เอกสารและหลักฐานอื่นๆ ตามที่ราชการส่วนท้องถิ่น ประกาศกำหนด)	-
6)	สำเนาใบอนุญาตตามกฎหมายที่เกี่ยวข้อง ฉบับจริง 0 ฉบับ สำเนา 1 ฉบับ หมายเหตุ (เอกสารและหลักฐานอื่นๆ ตามที่ราชการส่วนท้องถิ่น ประกาศกำหนด)	-
7)	เอกสารและหลักฐานอื่นๆ ตามที่ราชการส่วนท้องถิ่นประกาศ กำหนด ฉบับจริง 0 ฉบับ สำเนา 1 ฉบับ หมายเหตุ -	-

ค่าธรรมเนียม

ลำดับ	รายละเอียดค่าธรรมเนียม	ค่าธรรมเนียม (บาท / ไร่/ยล)
1)	อัตราค่าธรรมเนียมหนังสือรับการแจ้งจัดตั้งสถานที่จำหน่ายอาหารและสถานที่สะสมอาหาร พื้นที่ไม่เกิน 200 ตารางเมตร ฉบับละไม่เกิน 1,000 บาทต่อปี (หมายเหตุ: (ระบุตามข้อกำหนดของท้องถิ่น))	ค่าธรรมเนียม 0 บาท

ช่องทางการร้องเรียน แนะนำบริการ

ลำดับ	ช่องทางการร้องเรียน / แนะนำบริการ
1)	องค์การบริหารส่วนตำบลท่าช้าง 99 หมู่ที่ 8 ตำบลท่าช้าง อำเภอเฉลิมพระเกียรติ จังหวัดนครราชสีมา 30230 โทรศัพท์ 0-4432-1579 เว็บไซต์ http://www.tachangkorat.go.th (หมายเหตุ: (กองคลัง งานจัดเก็บรายได้))
2)	ศูนย์บริการประชาชน สำนักปลัดสำนักนายกรัฐมนตรี (หมายเหตุ: (เลขที่ 1 ถ.พิษณุโลก เขตดุสิต กทม. 10300 / สายด่วน 1111 / www.1111.go.th / ตู้ ปณ.1111 เลขที่ 1 ถ.พิษณุโลก เขตดุสิต กทม. 10300))

แบบคำขอรับใบอนุญาต/ต่ออายุใบอนุญาต

ประกอบกิจการ

คำขอเลขที่/.....
(เจ้าหน้าที่กรอก)

เขียนที่

วันที่ เดือน..... พ.ศ.....

1. ข้าพเจ้าอายุ..... ปี สัญชาติ

โดยผู้มีอำนาจลงนามแทนนิติบุคคล.....

ปรากฏตาม.....

อยู่บ้านเลขที่ หมู่ที่ ตรอก/ซอย ถนน

แขวง/ตำบล เขต/อำเภอ เทศบาล/อบต

จังหวัด หมายเลขโทรศัพท์

2. พร้อมคำขอนี้ ข้าพเจ้าได้แนบเอกสารหลักฐานต่างๆ มาด้วยแล้วดังนี้

- สำเนาบัตรประจำตัว (ประชาชน/ข้าราชการ/พนักงานรัฐวิสาหกิจ)
 - สำเนาใบอนุญาตตามกฎหมายว่าด้วยควบคุมอาคาร หนังสือให้ความเห็นชอบการประเมินผลกระทบต่อสิ่งแวดล้อม หรือใบอนุญาตตามกฎหมายอื่นที่จำเป็น
 - (ในกรณีที่มีการมอบอำนาจ) ใบมอบอำนาจ
 - สำเนาหนังสือรับรองการจดทะเบียนเป็นนิติบุคคล
 - เป็นผู้มีอำนาจลงนามแทนนิติบุคคลหลักฐานที่แสดงการ
 - เอกสารหลักฐานอื่นๆ ตามที่ราชการส่วนท้องถิ่นประกาศกำหนด คือ
- (1)
- (2)

ขอรับรองว่าข้อความในคำขอนี้เป็นความจริงทุกประการ

(ลงชื่อ) ผู้ขออนุญาต
(.....)

ส่วนของเจ้าหน้าที่
ใบรับคำขอรับใบอนุญาตต่ออายุใบอนุญาต/

เลขที่ ศ.พ..... เดือน ได้รับเรื่องเมื่อวันที่.....

ตรวจสอบแล้ว เอกสารหลักฐาน ครบ
 ไม่ครบ

..... (1.....

2.....(

..... (3

(ลงชื่อ).....

(.....)

ตำแหน่ง

ส่วนของผู้ขอรับใบอนุญาต
ใบรับคำขอรับใบอนุญาตต่ออายุใบอนุญาต/

เลขที่ ศ.พ..... เดือน ได้รับเรื่องเมื่อวันที่.....

ตรวจสอบแล้ว เอกสารหลักฐาน ครบ
 ไม่ครบ

..... (1.....

2.....(

..... (3

(ลงชื่อ).....

(.....)

ตำแหน่ง

หนังสือแจ้งความบกพร่องและรายการเอกสารหรือหลักฐานที่ต้องมายื่นเพิ่มเติม
ตามมาตรา 2558 .ศ.แห่งพระราชบัญญัติการอำนวยความสะดวกในการพิจารณาอนุญาตของทางราชการ พ 8
ซึ่งต้องจัดทำหนังสือแจ้งภายในวันที่ยื่นคำขอใบอนุญาตหรือขอต่อใบอนุญาต



(1/3.แบบ นส)

ที่...../.....

สำนักงาน.....

วันที่..... .ศ.พ.....เดือน.....

เรื่อง ขอแก้ไขความไม่ถูกต้องหรือไม่สมบูรณ์ของคำขอรับใบอนุญาตคำขอต่ออายุใบอนุญาต/ ส่งเอกสารหรือหลักฐาน
เพิ่มเติม

เรียน

ตามที่ท่านได้ยื่นคำขอรับใบอนุญาตต่อเจ้าพนักงานท้องถิ่นเพื่อประกอบกิจการ.....

นั้นเมื่อวันที่.....

เจ้าพนักงานท้องถิ่นได้ตรวจคำขอของท่านแล้วพบว่าคำขอไม่ถูกต้องหรือไม่สมบูรณ์ดังนี้

- (1)
- (2)
- (3)
- (4)
- (5)

จึงขอแจ้งให้ท่านทราบเพื่อดำเนินการแก้ไขให้ถูกต้องหรือสมบูรณ์ และส่งเอกสารหรือหลักฐานเพิ่มเติมภายใน
วันนับแต่วันที่ได้ได้ลงนามรับทราบในบันทึกข้อความนี้ หากท่านไม่ดำเนินการแก้ไขคำขอหรือส่งเอกสารหรือหลักฐาน
เพิ่มเติมให้ครบถ้วนภายในเวลาดังกล่าวจะถือว่าท่านไม่ประสงค์ที่จะให้เจ้าหน้าที่ดำเนินการตามคำขอต่อไปและ จะส่งคืนคำ
ขอพร้อมเอกสารหรือหลักฐานให้แก่ท่าน

จึงเรียนมาเพื่อทราบและดำเนินการต่อไปด้วย

ลงชื่อ).....รับทราบ)

ลงชื่อ).....รับทราบ)

(.....)

(.....)

ผู้ยื่นคำขอใบอนุญาตคำขอต่ออายุใบอนุญาต/

ตำแหน่ง.....

วันที่..... .เดือน..... พ.ศ.....

เจ้าหน้าที่ผู้ซึ่งได้รับมอบหมายจากเจ้าพนักงานท้องถิ่น

หมายเหตุ

แผนภูมิ แสดงขั้นตอนการยื่นขอใบอนุญาต

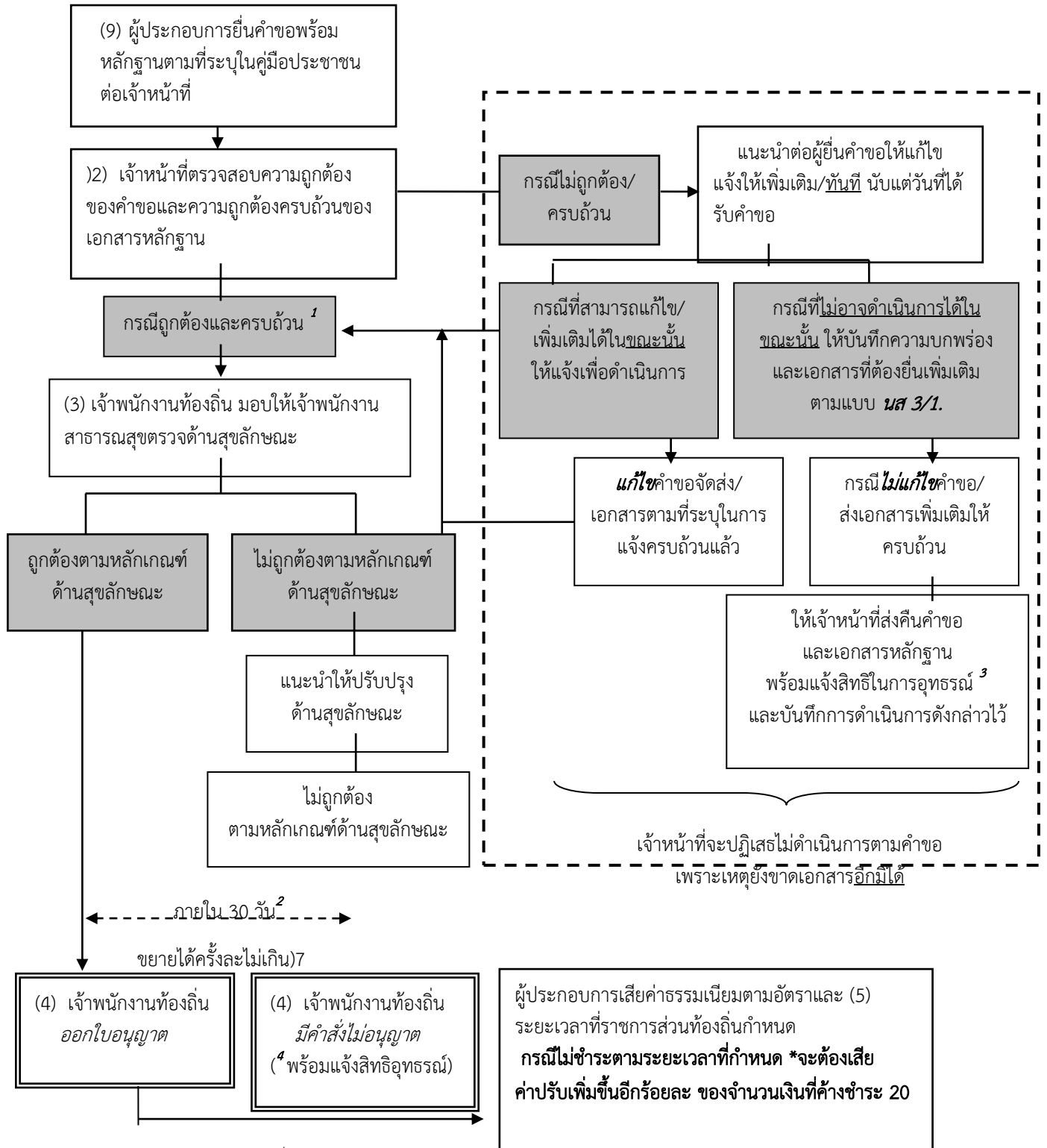

¹ หมายถึง คำขอถูกต้องและเอกสารครบถ้วนตามที่ระบุไว้ในคู่มือประชาชน

² หมายถึง เจ้าพนักงานท้องถิ่นต้องดำเนินการให้แล้วเสร็จภายใน วันนับแต่วันได้รับคำขอถูกต้องและครบถ้วนตามที่ระบุไว้ในคู่มือประชาชน 30 หากมีเหตุไม่อาจออกใบอนุญาตได้ให้ขยายเวลาได้ครั้งละไม่เกิน วัน จนพิจารณาแล้วเสร็จ 7 ตาม พญาดของ.ร.บ. การอำนวยความสะดวกในการพิจารณาอนุญาตของทางราชการ พ.ศ. 2558.

³ หมายถึง ผู้ยื่นมีสิทธิอุทธรณ์คำสั่งคืนคำขอต่อเจ้าพนักงานท้องถิ่นผู้ออกคำสั่ง ภายใน วัน นับแต่วันที่ได้รับทราบคำสั่ง ตามกฎหมายว่าด้วยวิธีปฏิบัติราชการทางปกครอง 15

⁴ หมายถึง ผู้ยื่นมีสิทธิอุทธรณ์คำสั่งไม่ออกใบอนุญาตหรือไม่อนุญาตให้ต่ออายุใบอนุญาตต่อรัฐมนตรีว่าการกระทรวงสาธารณสุข ภายใน วัน นับแต่วันรับทราบคำสั่ง 30 ตามกฎหมายว่าด้วยการสาธารณสุข

ข้อมูลสำหรับเจ้าหน้าที่

ชื่อกระบวนการ: การขอหนังสือรับรองการแจ้งจัดตั้งสถานที่จำหน่ายอาหารและสถานที่สะสมอาหาร พื้นที่ไม่เกิน 200 ตารางเมตร

หน่วยงานกลางเจ้าของกระบวนการ: กรมอนามัย กรมอนามัย กรมอนามัย

ประเภทของงานบริการ: กระบวนการบริการที่ให้บริการในส่วนภูมิภาคและส่วนท้องถิ่น (กระบวนการบริการที่เปิดเสรีในหน่วยเดียว)

หมวดหมู่ของงานบริการ: รับแจ้ง

กฎหมายที่ให้อำนาจการอนุญาต หรือที่เกี่ยวข้อง:

1)พ.ร.บ. การสาธารณสุข พ.ศ. 2535 และที่แก้ไขเพิ่มเติม พ.ศ. 2550

ระดับผลกระทบ: บริการทั่วไป

พื้นที่ให้บริการ: ท้องถิ่น

กฎหมายข้อบังคับ/ข้อตกลงที่กำหนดระยะเวลา: พระราชบัญญัติการสาธารณสุข พ.ศ. 2535

ระยะเวลาที่กำหนดตามกฎหมาย / ข้อกำหนด ฯลฯ: 30.0

ข้อมูลสถิติของกระบวนการ:

จำนวนเฉลี่ยต่อเดือน 0

จำนวนคำขอที่มากที่สุด 0

จำนวนคำขอที่น้อยที่สุด 0

ชื่ออ้างอิงของคู่มือประชาชน: การขอหนังสือรับรองการแจ้งจัดตั้งสถานที่จำหน่ายอาหารและสถานที่สะสมอาหาร พื้นที่ไม่เกิน 200 ตารางเมตร อบต.ท่าช้าง สำนักคู่มือประชาชน 26/08/2015 14:30

เอกสารฉบับนี้ดาวน์โหลดจากเว็บไซต์ระบบสารสนเทศศูนย์กลางข้อมูลคู่มือสำหรับประชาชน

Backend.info.go.th

วันที่เผยแพร่คู่มือ: -

10. หากผู้ใช้จะขอยกเลิกการใช้น้ำหรือโอนเปลี่ยนชื่อผู้ใช้น้ำ จะต้องแจ้งต่อการประปาเป็นลายลักษณ์อักษรภายใน 7 วัน และให้การประปาทราบก่อน มิฉะนั้นจะถือว่าเป็นผู้ใช้น้ำอยู่ ต้องเสียค่าน้ำและค่าบริการตามที่การประปาเรียกเก็บ

บทลงโทษ

1. ในกรณีที่พบว่าผู้ใช้น้ำมีเจตนาหรือกระทำผิดโดยการขโมยน้ำ การประปาจะดำเนินการดังนี้
 - เมื่อพบว่าเป็นการกระทำผิดครั้งแรก จะว่ากล่าวตักเตือนและทำบันทึกไว้เป็นหลักฐาน
 - เมื่อพบว่าเป็นการกระทำผิดครั้งที่ 2 จะปรับเป็นเงิน 500 บาท และทำบันทึกไว้เป็นหลักฐาน
 - เมื่อพบว่าเป็นการกระทำผิดครั้งที่ 3 จะตัดสิทธิการใช้น้ำประปาและปรับเป็นเงิน 1,000 บาท หากมีความต้องการขอใช้น้ำประปาใหม่ ต้องเสียค่าธรรมเนียมแรกเข้าเสมือนเป็นผู้ขอใช้น้ำรายใหม่
2. ในกรณีที่ผู้ใช้น้ำ ค้างชำระน้ำประปาเกินกำหนด การประปาจะดำเนินการดังนี้
 - งดจ่ายน้ำประปาชั่วคราว
 - เมื่อนำเงินมาชำระค่าน้ำประปาที่ค้างทั้งหมดแล้ว หากมีความต้องการขอใช้น้ำประปาใหม่ต้องเปลี่ยนค่าติดตั้งมาตรวัดน้ำใหม่
 - หากค้างชำระน้ำเกิน 2 เดือน การประปาจะหักเงินค่าน้ำจากเงินประกันการใช้น้ำ และถูกยกเลิกการใช้น้ำ
3. ในกรณีที่เกิดความชำรุดเสียหายต่อทรัพย์สินของการประปาโดยการกระทำของผู้ใช้น้ำ ต้องชดใช้ค่าเสียหายตามที่การประปาเรียกเก็บ

ช่องทางการให้บริการ

สถานที่ให้บริการ องค์การบริหารส่วนตำบลท่าช้าง 99 หมู่ที่ 8 ตำบลท่าช้าง อำเภอเฉลิมพระเกียรติ จังหวัดนครราชสีมา 30230 โทรศัพท์ 0-4432-1579 เว็บไซต์ http://www.tachangkorat.go.th/ ติดต่อด้วยตนเอง ณ หน่วยงาน (หมายเหตุ: -)	ระยะเวลาเปิดให้บริการ เปิดให้บริการวัน จันทร์ ถึง วันศุกร์ (ยกเว้นวันหยุดที่ทางราชการกำหนด) ตั้งแต่เวลา 08:30 - 16:30 น.
--	---

ขั้นตอน ระยะเวลา และส่วนงานที่รับผิดชอบ

ระยะเวลาในการดำเนินการรวม : 0 -

ลำดับ	ขั้นตอน	ระยะเวลา	ส่วนที่รับผิดชอบ
1)	การตรวจสอบเอกสาร ผู้ที่มีความประสงค์จะขอใช้น้ำ ยื่นเอกสาร (หมายเหตุ: (กองคลัง งานจัดเก็บรายได้))	1 วันทำการ	องค์การบริหารส่วน ตำบลท่าช้าง อำเภอ เฉลิมพระเกียรติ นครราชสีมา จังหวัด นครราชสีมา
2)	การพิจารณา เจ้าหน้าที่ประปา ออกสำรวจและติดตั้งมาตรน้ำ (หมายเหตุ: (กองช่าง เจ้าหน้าที่ประปา))	7 วันทำการ	องค์การบริหารส่วน ตำบลท่าช้าง อำเภอ เฉลิมพระเกียรติ นครราชสีมา จังหวัด นครราชสีมา
3)	- ชำระค่าธรรมเนียมการให้บริการติดตั้งประปา (หมายเหตุ: (กองคลัง งานจัดเก็บรายได้))	1 ชั่วโมง	องค์การบริหารส่วน ตำบลท่าช้าง อำเภอ เฉลิมพระเกียรติ นครราชสีมา จังหวัด นครราชสีมา

รายการเอกสาร หลักฐานประกอบ

ลำดับ	ชื่อเอกสาร จำนวน และรายละเอียดเพิ่มเติม (ถ้ามี)	หน่วยงานภาครัฐผู้ออกเอกสาร
1)	บัตรประจำตัวประชาชน ฉบับจริง 1 ฉบับ สำเนา 1 ฉบับ หมายเหตุ -	-
2)	สำเนาทะเบียนบ้าน ฉบับจริง 1 ฉบับ	-

ลำดับ	ชื่อเอกสาร จำนวน และรายละเอียดเพิ่มเติม (ถ้ามี)	หน่วยงานภาครัฐผู้ออกเอกสาร
	สำเนา 1 ฉบับ หมายเหตุ -	

ค่าธรรมเนียม

ลำดับ	รายละเอียดค่าธรรมเนียม	ค่าธรรมเนียม (บาท / ร้อยละ)
1)	ค่าธรรมเนียมผู้ใช้น้ำรายใหม่ (หมายเหตุ: (1)ค่าสำรวจ 100บาท 2)ค่าแรงงาน 300 บาท 3)ค่า ประกันการใช้น้ำ 50 บาท 4)มาตรวัดน้ำ 350 บาท))	ค่าธรรมเนียม 800 บาท
2)	ค่าบำรุง / รายเดือน (หมายเหตุ: -)	ค่าธรรมเนียม 10 บาท
3)	อัตราค่าบริการต่อหน่วยที่ใช้ (หมายเหตุ: -)	ค่าธรรมเนียม 7 บาท

ช่องทางการร้องเรียน แนะนำบริการ

ลำดับ	ช่องทางการร้องเรียน / แนะนำบริการ
1)	องค์การบริหารส่วนตำบลท่าช้าง 99 หมู่ที่ 8 ตำบลท่าช้าง อำเภอเฉลิมพระเกียรติ จังหวัดนครราชสีมา 30230 โทรศัพท์ 0-4432-1579 เว็บไซต์ http://www.tachangkorat.go.th (หมายเหตุ: -)
2)	ศูนย์บริการประชาชน สำนักปลัดสำนักนายกรัฐมนตรี (หมายเหตุ: (เลขที่ 1 ถ.พิษณุโลก เขตดุสิต กทม. 10300 / สายด่วน 1111 / www.1111.go.th / ตู้ ปณ.1111 เลขที่ 1 ถ.พิษณุโลก เขตดุสิต กทม. 10300))

แบบฟอร์ม ตัวอย่างและคู่มือการกรอก

คำร้องขออนุญาตใช้น้ำประปา

คำขอเลขที่/.....

(เจ้าหน้าที่กรอก)

เขียนที่

วันที่ เดือน..... พ.ศ.....

ข้าพเจ้า..... ตั้งบ้านเรือนอยู่
บ้านเลขที่..... หมู่ที่..... ตำบล..... อำเภอ..... จังหวัด.....
.....

ขอรับอนุญาตการใช้น้ำประปาต่อ องค์การบริหารส่วนตำบลท่าช้าง โดยใช้มาตร
น้ำขนาด..... ยี่ห้อ..... หมายเลขประจำมาตร
..... โดยมี..... เป็นเจ้าของและภายในบ้านอาศัย
อยู่รวมกันทั้งสิ้น.....คน

ทั้งนี้ ข้าพเจ้า ขอแนบเอกสารประกอบดังรายการต่อไปนี้

1. สำเนาทะเบียนบ้าน
2. สำเนาบัตรประจำตัวประชาชนหรือบัตรเจ้าหน้าที่ของรัฐ
3. แผนผังการต่อท่อของระบบประปา

จึงเรียนมาเพื่อขอได้โปรดพิจารณาดำเนินการให้ข้าพเจ้า ตามความประสงค์ด้วย

ขอแสดงความนับถือ

(.....)

ผู้ขออนุญาต

ส่วนของผู้เจ้าหน้าที่
คำร้องขออนุญาตใช้น้ำประปา

เลขที่ ได้รับเรื่องเมื่อวันที่ เดือน พ.ศ.

ตรวจสอบแล้ว เอกสารหลักฐาน ครบ
 ไม่ครบ

- 1)
- 2).....
- 3)

(ลงชื่อ)
(.....)
ตำแหน่ง

ส่วนของผู้ขอรับใบอนุญาต
คำร้องขออนุญาตใช้น้ำประปา

เลขที่ ได้รับเรื่องเมื่อวันที่ เดือน พ.ศ.

ตรวจสอบแล้ว เอกสารหลักฐาน ครบ
 ไม่ครบ

- 1)
- 2).....
- 3)

(ลงชื่อ)
(.....)
ตำแหน่ง.....

หมายเหตุ

แผนภูมิ แสดงขั้นตอนการยื่นขอใบอนุญาต

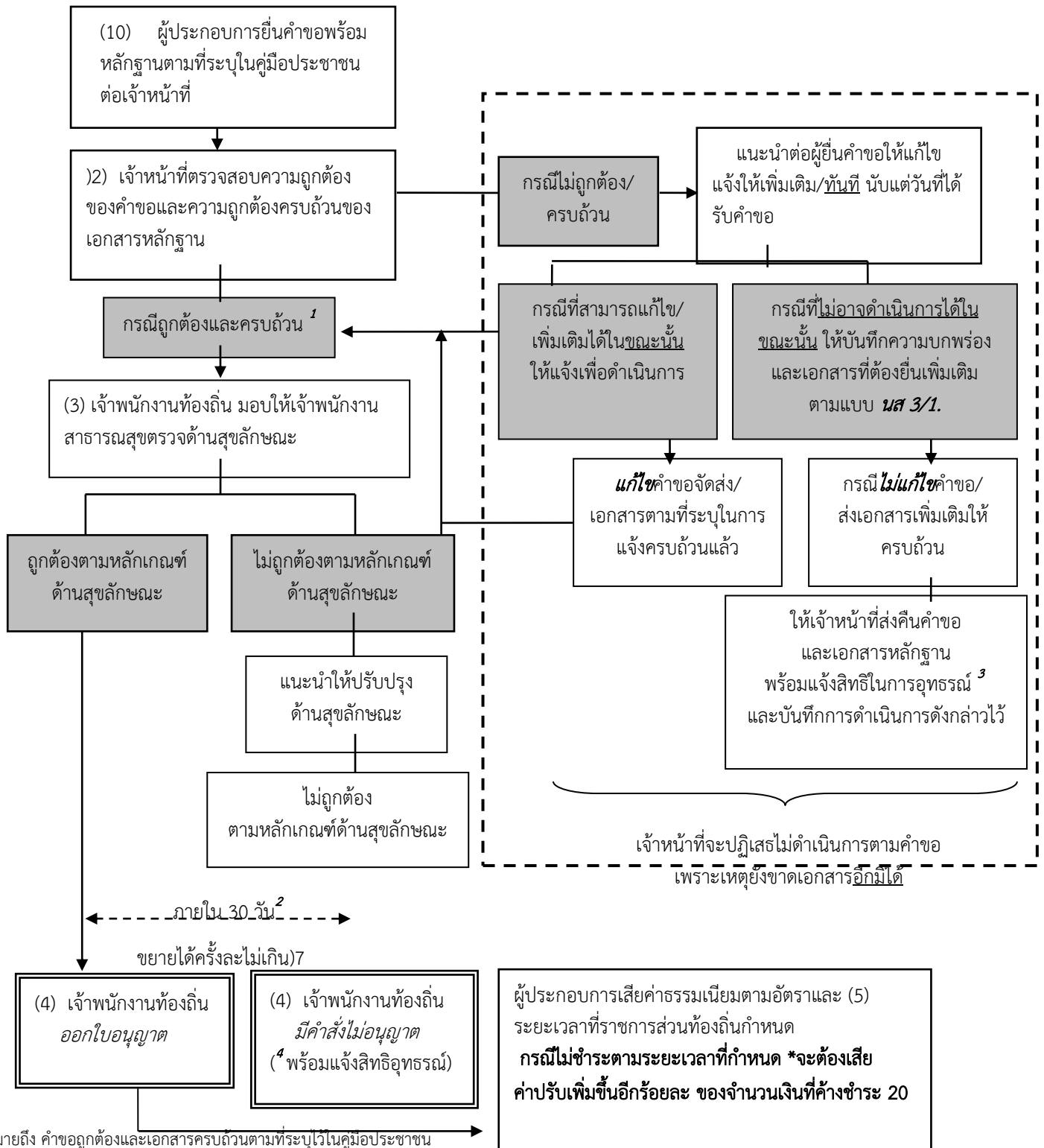

¹ หมายถึง คำขอถูกต้องและเอกสารครบถ้วนตามที่ระบุไว้ในคู่มือประชาชน

² หมายถึง เจ้าพนักงานท้องถิ่นต้องดำเนินการให้แล้วเสร็จภายใน วันนับแต่วันได้รับคำขอถูกต้องและครบถ้วนตามที่ระบุไว้ในคู่มือประชาชน 30 หากมีเหตุไม่อาจออกใบอนุญาตได้ให้ขยายเวลาได้ครั้งละไม่เกิน 7 วัน จนพิจารณาแล้วเสร็จ 7 ตาม พ.ร.บ. การอำนวยความสะดวกในการพิจารณาอนุญาตของทางราชการ พ.ศ. 2558.

³ หมายถึง ผู้ยื่นมีสิทธิอุทธรณ์คำสั่งคืนคำขอต่อเจ้าพนักงานท้องถิ่นผู้ออกคำสั่ง ภายใน วัน นับแต่วันที่ได้รับทราบคำสั่ง ตามกฎหมายว่าด้วยวิธีปฏิบัติราชการทางปกครอง 195

⁴ หมายถึง ผู้ยื่นมีสิทธิอุทธรณ์คำสั่งไม่ออกใบอนุญาตหรือไม่อนุญาตให้ต่ออายุใบอนุญาตต่อรัฐมนตรีว่าการกระทรวงสาธารณสุข ภายใน บ.แต่วันรับทราบคำสั่งวัน นี้ 30 ตามกฎหมายว่าด้วยการสาธารณสุข

ข้อมูลสำหรับเจ้าหน้าที่

ชื่อกระบวนการ: กฎการใช้น้ำประปาหมู่บ้านขององค์การบริหารส่วนตำบลท่าช้าง

หน่วยงานกลางเจ้าของกระบวนการ: องค์การบริหารส่วนตำบลท่าช้าง อำเภอเฉลิมพระเกียรติ นครราชสีมา จังหวัดนครราชสีมา กรมส่งเสริมการปกครองท้องถิ่น องค์การบริหารส่วนตำบลท่าช้าง อำเภอเฉลิมพระเกียรติ นครราชสีมา จังหวัดนครราชสีมา

ประเภทของงานบริการ: กระบวนการบริการที่เบ็ดเสร็จในหน่วยเดียว

หมวดหมู่ของงานบริการ: อนุญาต/ออกใบอนุญาต/รับรอง

กฎหมายที่ให้อำนาจการอนุญาต หรือที่เกี่ยวข้อง:

1) ข้อบัญญัติองค์การบริหารส่วนตำบลท่าช้าง เรื่อง กฎการใช้น้ำประปาหมู่บ้านขององค์การบริหารส่วนตำบลท่าช้าง พ.ศ. 2548

ระดับผลกระทบ: บริการทั่วไป

พื้นที่ให้บริการ: ท้องถิ่น

กฎหมายข้อบังคับ/ข้อตกลงที่กำหนดระยะเวลา: ไม่ได้กำหนด

ระยะเวลาที่กำหนดตามกฎหมาย / ข้อกำหนด ฯลฯ: 0.0

ข้อมูลสถิติของกระบวนการ:

จำนวนเฉลี่ยต่อเดือน 0

จำนวนค่าขอที่มากที่สุด 0

จำนวนค่าขอที่น้อยที่สุด 0

ชื่ออ้างอิงของคู่มือประชาชน: [สำเนาคู่มือประชาชน] กฎการใช้น้ำประปาหมู่บ้านขององค์การบริหารส่วนตำบลท่า

ช้าง 26/08/2558 13:59

เอกสารฉบับนี้ดาวน์โหลดจากเว็บไซต์ระบบสารสนเทศศูนย์กลางข้อมูลคู่มือสำหรับประชาชน

Backend.info.go.th

วันที่เผยแพร่คู่มือ: -